В. В. Звегинцовъ

ФОРМЫ РУССКОЙ АРМІИ

1914г.

ОПИСАНІЕ, РИСУНКИ, СХЕМЫ

Парижъ, 1959 г.

Вступленіе

Въ эпоху Императора Николая II произошелъ цѣлый рядъ измѣненій въ формахъ обмундированія Русской Арміи.

Къ началу царствованія, Армія еще носила формы эпохи Александра III, сильно упрощенныя въ цѣляхъ экономіи, когда на смѣну блестящимъ и разнообразнымъ формамъ прежнихъ временъ появилась скромная "утилитарная" одежда. Армія получила мундиры "русскаго покроя" безъ пуговицъ и мерлушковыя шапки. Вся армейская кавалерія поголовно превратилась въ Драгунъ. Исчезли наименованія Уланъ и Гусаръ, а съ ними и вѣковыя традиціи этихъ полковъ. Первое существенное измѣненіе произошло въ 1897 г., когда кавалерія получила двубортные мундиры.

Послѣ неудачной Японской Войны, чтобы способствовать подъему духа Арміи, наряду съ другими мѣропріятіями, измѣнилась и форма. Пѣхота получила другого вида мундиры, кавалерія вновь расцвѣла яркими и разнообразными формами.

Вотъ эти-то формы, которыя вводились постепенно, начиная съ 1907 г. и попутно дополнялись и видоизмѣнялись, описаны въ настоящемъ сборникѣ.

Ошибки и упущенія въ этомъ описаніи неизбѣжны, т.к. отсутствуютъ подробныя довоенныя изданія. Для составленія схемъ широко использована прекрасная книжка "Таблицы формъ обмундированія Русской Арміи" полк. В.К.Шенкъ 1912 г. и его-же "Правила ношенія формъ одежды офицерами всѣхъ родовъ оружія" 1910 г., причемъ внесено много поправокъ и дополненій.

Съ 1913 г., за исключеніемъ гвардіи, армейской кавалеріи и конной артиллеріи и казаковъ, форма снова стала подвергаться еще болѣе существенному измѣненію, которое явилось какъ бы компромиссомъ между формой эпохи Александра III (папаха вмѣсто фуражки), опытомъ Японской Войны (защитный цвѣтъ) и послѣвоенными реформами (яркій настежной лацканъ). Но эта послѣдняя форма введена была всего лишь въ нѣсколькихъ армейскихъ частяхъ и описана поэтому въ особомъ раздѣлѣ.

Шифровка погонъ подведена къ моменту объявленія Великой Войны и полки показаны съ имѣвшимися къ 1.8.1914 шефствами. Дополнительно указаны шефства покалованныя въ 1915 и

Въ текстѣ всюду для простоты употреблено выраженіе "нижній чинъ" вмѣсто оффиціальныхъ терминовъ "уланъ", "казакъ" и пр. замѣнявшихъ слово "рядовой". Только въ раздѣлахъ посвященныхъ военно-учебнымъ заведеніямъ, въ которыхъ "нижніе чины" составляли особую категорію лицъ отдѣльно отъ воспитанниковъ, примѣняются термины "юнкеръ" и "кадетъ".

Терминъ "приборъ" обозначаетъ металлъ (серебро или золото) присвоенный данной части, тогда какъ "прикладное сукно" есть отличительный цвѣтъ части. Въ таблицахъ ношенія формъ буквы "кп" означаютъ "кому положено". Всѣ размѣры показаны въ вершкахъ (1" = 4,445 см.)

\+

\+ \+

Цѣлому ряду лицъ и многимъ обязанъ за ихъ помощь въ составленіи настоящаго труда. Въ первую очередь, моему отцу В.Н.Звегинцову, привившему во мнѣ съ дѣтства любовь къ Русской Арміи и къ ея прошлому и хорошо помнящему детали формъ. Указаніями, совѣтами и документами мнѣ особенно много помогли А.К. фонъ Корвинъ-Вирзбицкій, кн.Н.С.Трубецкой и Н.Н. Туровѣровъ, а въ трудномъ для меня дѣлѣ составленія таблицъ съ персонажами - А.К. Крижицкій и А.М.Соколовскій.

Составъ Вооруженныхъ Силъ

Россія была раздѣлена на Военные Округа: Петроградскій, Виленскій, Варшавскій, Московскій, Казанскій, Кіевскій, Одесскій, Кавказскій, Туркестанскій, Омскій, Иркутскій и Приамскій и Область Войска Донского.

Въ Русской Арміи имѣлись Гвардейскія части ("Гвардія") и Армейскія части.

Гвардія, входившая въ Петроградскій В.О., составляла Гвардейскій Корпусъ (во время Великой Войны - два пѣхотныхъ корпуса и одинъ кавалерійскій), въ которомъ имѣлись части всѣхъ родовъ войскъ.

Армейскія части составляли Армейскіе Корпуса (обозначенные римской цифрой I, II, ...) Кавказскіе Корпуса (К.К.), Сибирскіе Корпуса (С.К.) и Туркестанскіе Корпуса (Т.К.)

Каждый Корпусъ состоялъ изъ нѣсколькихъ (обычно двухъ) пѣхотныхъ дивизій или отдѣльныхъ стрѣлковыхъ бригадъ, каждая со своей легкой артиллерійской бригадой, носящей тотъ же номеръ, что дивизія; одной кавалерійской дивизіи съ конно-артиллерійскимъ дивизіономъ; корпусной тяжелой и мортирной артиллеріи, сапернаго батальона и прочихъ инженерныхъ войскъ; авіаціонныхъ частей (входившихъ въ составъ сухопутныхъ войскъ).

Во время Великой Войны появились Конные Корпуса и даже одинъ Артиллерійскій Корпусъ, состоящій изъ одной тяжелой артиллеріи.

Нормальный составъ частей войскъ:

Пѣхотная или Стрѣлковая дивизія:	2 бригады х 2 полка х 4 батальона (при каждомъ полку пулеметная команда) 1 легкая артиллерійская бригада
Отдѣльная Стрѣлковая бригада:	4 полка х 2 батальона (при каждомъ полку пулеметная команда) 1 стрѣлковый артиллерійскій дивизіонъ
Кавалерійская или Казачья дивизія:	2 бригады х 2 полка х 6 эскадроновъ или сотенъ. Одна или нѣсколько пулеметныхъ командъ 1 конно-артиллерійскій дивизіонъ
Отдѣльная Кавалерійская бригада:	2 полка х 6 эскадроновъ. Одна пулеметная команда.
Артиллерійская бригада:	2 дивизіона х 3 легкія батареи х 8 орудій. Иногда 3-й дивизіонъ х 2 горныя батареи х 8 орудій
Отдѣльный Стрѣлковый Артилл.дивизіонъ:	3 легкія батареи х 8 орудій
Конно-Артиллерійскій дивизіонъ:	2 конныя батареи х 8 орудій
Мортирный Артиллерійскій дивизіонъ:	2 гаубичныя батареи х 6 орудій
Тяжелый Артиллерійскій дивизіонъ:	3 тяжелыя батареи х 6 орудій
Саперный батальонъ:	3 саперныя и 1 телеграфная роты
Понтонный батальонъ:	2 понтонныя роты
Желѣзнодорожный батальонъ:	4 желѣзнодорожныя роты
Воздухоплавательный батальонъ:	2 или 3 воздухоплавательныя роты

Роды Войскъ

Пѣхота:

4-хъ батальонные Гвардейскіе Пѣхотные полки (среди которыхъ одинъ Гренадерскій и одинъ Егерскій) сведенные по четыре въ Гвардейскія Пѣхотныя Дивизіи.

2-хъ батальонные Гвардейскіе Стрѣлковые полки сведенные въ Гвардейскую Стрѣлковую Бригаду. Рота Дворцовыхъ Гренадеръ. Сводный Пѣхотный полкъ.

4-хъ батальонные Гренадерскіе и Пѣхотные полки сведенные по четыре въ Гренадерскія и Пѣхотныя Дивизіи.

2-хъ батальонные Стрѣлковые, Финляндскіе Стрѣлковые, Кавказскіе Стрѣлковые и Туркестанскіе Стрѣлковые полки сведенные по четыре въ Отдѣльныя Стрѣлковыя Бригады.

1-хъ батальонные Сибирскіе Стрѣлковые полки сведенные по четыре въ Сибирскія Стрѣлковыя дивизіи.

Сформированные во время Великой Войны пѣхотные полки 3-й и 4-й очереди были 3-хъ батальонные. Всѣ Стрѣлковые полки развернуты въ 1915 г. въ 3-хъ батальонные, а Стрѣлковыя Бригады въ дивизіи.

Кавалерія:

4-хъ эскадронные Кирасирскіе (гвардейскіе) полки (во время войны развернуты въ 6-ти эскадронные).

6-ти эскадронные Драгунскіе, Уланскіе и Гусарскіе полки сведенные вмѣстѣ съ казачьими полками по четыре въ Кавалерійскія Дивизіи и Отдѣльныя Бригады. Нѣкоторые отдѣльные конные полки. Запасные кавалерійскіе полки. [illegible]

Артиллерія:

Полевая (Легкая, Горная, Конная, Конно-Горная, Мортирная, Тяжелая), Крѣпостная. Артиллерійскіе парки и мѣстныя артиллерійскія команды.

Инженерныя Войска:

Саперныя, Понтонныя, Телеграфныя и Искровыя части. Инженерные парки.

Железнодорожныя Войска: Полки и бригады.

Авіаціонныя и Воздухоплавательныя части:

Авіаціонные отряды и роты. Воздухоплавательные баталіоны и роты.

Казачьи Войска:

4-хъ сотенные пластунскіе баталіоны. 4-хъ сотенные (во время войны 6-ти сотенные) гвардейскіе и 6-ти сотенные армейскіе конные полки. Казачьи батареи. Казачьи Войска: а) отдѣльныя: Донское, Оренбургское, Уральское, Астраханское, Сибирское, Семирѣченское, Забайкальское, Амурское, Уссурійское и казаки Иркутской и Енисейской губерніи; б) каспійскіе: Кубанское и Терское.

Вспомогательныя Войска: Обозныя, учебныя, дисциплинарныя и пр. части.

Военно-Учебныя Заведенія:

Военныя Академіи, Офицерскія Школы, Военныя Училища и Кадетскіе Корпуса.

Отдѣльный Корпусъ Пограничной Стражи:

Въ мирное время: Пограничныя Бригады и Заамурскіе Пѣшіе и Конные полки состоятъ въ вѣдѣніи Министерства Финансовъ. Въ военное время: оформированные изъ пограничниковъ пѣшіе и конные полки переданы были въ Армію.

Званія и Чины

Пѣхота, Инжен., Жел.дор. и Вспомог.части	Кавалерія	Артиллерія	Казаки
Рядовые			
Рядовой (I) Ефрейторъ	Рядовой (I) Ефрейторъ	Рядовой (I) Бомбардиръ	Рядовой (I) Приказный
Унтеръ-офицеры			
Млад.унтеръ-офицеръ Старш.унтеръ-офицеръ Фельдфебель	Млад.унтеръ-офицеръ Старш.унтеръ-офицеръ Вахмистръ	Млад.фейерверкеръ Старш.фейерверкеръ Фельдфебель (2) Вахмистръ (2)	Млад.урядникъ Старш.урядникъ Фельдфебель (3) Вахмистръ (3)
Подпрапорщикъ	Подпрапорщикъ	Подпрапорщикъ	Подхорунжій
Обер-офицеры			
Прапорщикъ (4) Подпоручикъ Поручикъ Штабсъ-капитанъ Капитанъ	Прапорщикъ (4) Корнетъ Поручикъ Штабсъ-ротмистръ Ротмистръ	Прапорщикъ (4) Подпоручикъ Поручикъ Штабсъ-капитанъ Капитанъ	Прапорщикъ (4) Хорунжій Сотникъ Подъесаулъ Есаулъ
Штабъ-офицеры			
Подполковникъ (5) Полковникъ	Подполковникъ (5) Полковникъ	Подполковникъ (5) Полковникъ	Войсковой старшина (5) Полковникъ
Генералы			
Генералъ-Маіоръ Ген.-Лейтенантъ Ген.отъ Инфантеріи Ген.Инжен.Войскъ	Генералъ-Маіоръ Ген.-Лейтенантъ Ген.отъ Кавалеріи	Генералъ-Маіоръ Ген.-Лейтенантъ Ген.отъ Артиллеріи	Генералъ-Маіоръ Ген.-Лейтенантъ Ген.Казачьихъ Войскъ
Генералъ - Фельдмаршалъ		Генералъ - Фельдмаршалъ	

(I) при обращеніи, въ зависимости отъ части, именуются: Гренадеръ, Егерь, Рядовой, Стрѣлокъ, Кавалергардъ, Конногвардеецъ, Кирасиръ, Конногренадеръ, Драгунъ, Уланъ, Гусаръ, Всадникъ, Кавалеристъ, Канониръ, Саперъ, Пластунъ, Казакъ, Джигитъ, Кадетъ.
(2) Фельдфебель въ пѣшей артиллеріи (легкая и т.д.) Вахмистръ въ конной.
(3) Фельдфебель въ пластунскихъ баталіонахъ, Вахмистръ въ конныхъ полкахъ и батареяхъ.
(4) въ мирное время - прапорщиковъ нѣтъ.
(5) въ Гвардіи не имѣется.

Приборъ и Прикладное Сукно

Приборъ, т.е. металлъ пуговицъ, галуновъ и т.д.: золотой въ пѣхотѣ (за рѣдкими исключеніями), артиллеріи и военно-учебныхъ заведеніяхъ (за рѣдкими исключеніями), серебряный въ инженерныхъ, желѣзнодорожныхъ и авіаціонныхъ войскахъ и конныхъ казачьихъ полкахъ. Въ кавалеріи около половины имѣетъ золотой приборъ, а другая - серебряный.

Употребляемые въ 1914 г. въ Русской Арміи цвѣта:

Бѣлый
Желтый (I)
Оранжевый
Розовый (2-й Драг.п.)
Померанцовый (15-й Драг.п.)
Алый
Краповый (Фельдъегерскій К-съ)
Малиновый
Голубой (Л.Гв.Кексгольмскій п.)
Бирюзовый (2-й Гус.п.)
Свѣтлосиній
Сѣросиній
Синій
Темносиній
Свѣтлозеленый (Пограничники)
Зеленый (Л.Гв.Егерскій п.)
Темнозеленый (бутылочный)
Царскій цвѣтъ (темнозеленый съ просинью)
Коричневый (12-й Гус.п.)
Черный

(I) въ Л.Гв.Литовскомъ п: "канареечный", т.е. свѣтлѣе другихъ полковъ дивизіи.

Выраженіе "мундирнаго цвѣта" означаетъ, что воротникъ или обшлага одного цвѣта съ мундиромъ. Въ пѣхотѣ, драгунскихъ и запасныхъ кавал. полкахъ, артиллеріи, инженерныхъ, желѣзнодорожныхъ, вспомогательныхъ и авіаціонныхъ частяхъ и военно-учебныхъ заведеніяхъ, такъ гдѣ нижнимъ чинамъ положены "темнозеленые" кивера, фуражки, мундиры и маровары; въ дѣйствительности всѣ эти предметы изъ экономіи - черные. Въ казачьихъ войскахъ положенный темнозеленый цвѣтъ соблюдается

Воротники, околыши и погоны въ извѣстной степени слѣдуютъ опредѣленной системѣ. Порядокъ цвѣтовъ въ пѣхотѣ: 1-й полкъ дивизіи - алый, 2-й - синій, 3-й - бѣлый, 4-й - зеленый. (воротники третьихъ полковъ мундирнаго цвѣта, какъ въ четвертыхъ). Погоны въ Гвардіи - алые, а въ Арміи - алые у полковъ 1-й бригады каждой дивизіи и синіи во 2-й бригадѣ. У стрѣлковъ отличительный цвѣтъ погонъ - малиновый, у гренадеръ - желтый.

Въ кавалеріи чередованіе цвѣтовъ: 1-й полкъ - алый, 2-й - синій, 3-й - бѣлый, 4-й - желтый. Но система эта соблюдается только у Уланъ и Гусаръ и только до 12-го полка включительно; у Драгунъ она вовсе не соблюдалась, т.к. часть полковъ носила своеобразныя отличія, въ память того, что въ прошломъ они были Кирасирскими. У казаковъ цвѣтъ околышей, погонъ и лампасовъ - по Войску. Въ артиллеріи, инженерныхъ, жел.-дор. и авіаціонныхъ частяхъ отличительный цвѣтъ лацкановъ, околышей, воротниковъ и обшлаговъ - черный (въ Арміи у офицеровъ, а въ Гвардіи у офицеровъ и нижнихъ чиновъ - бархатъ), а цвѣтъ погонъ - алый.

ОБЩІЯ ПРИНАДЛЕЖНОСТИ ФОРМЫ

Аксельбантъ (Табл. В - 1)

Слѣдующихъ двухъ образцовъ:

1. одноцвѣтнаго, матоваго, круглаго снура по прибору, носимый всѣми, кому присвоенъ какъ принадлежность формы обмундированія, и чинами Свиты при полковыхъ формахъ.
2. серебряный, этишкетнаго снура, для баталіонныхъ, полковыхъ и бригадныхъ адъютантовъ въ пѣхотѣ, кавалеріи, артиллеріи, инженерныхъ и казачьихъ войскахъ.

Аксельбантъ состоитъ изъ двухъ плетней и двухъ петель, соединенныхъ вверху суконной лапкой. Передняя петля огибаетъ передній (короткій) плетень, задняя свободно виситъ подъ рукавомъ. Плетни оканчиваются снурами съ узлами и металлическими, того-же цвѣта, наконечниками съ подвижными коронками. На наконечникахъ - два орла и лавровые вѣнки противоположнаго цвѣта, а у Свиты, вмѣсто вѣнковъ, вензель Государя.

Аксельбантъ надѣвается слѣдующимъ образомъ: суконная лапка застегивается на пуговицу или крючекъ подъ правымъ погономъ; правый рукавъ продѣвается сквозь короткую петлю; короткій плетень и соединенная съ нимъ длинная петля располагаются спереди на груди, длинный плетень сзади рукава и подъ нимъ. При мундирѣ съ пуговицами и при доломанѣ - короткій плетень пристегивается къ 2-й отъ верха пуговицѣ, а длинный къ 3-й (наконечники не пропускаются сквозь петли этихъ пуговицъ). При мундирѣ безъ пуговицъ, плетни проходятъ въ особыя шелковыя петли, находящіяся у середины груди (колетъ, свитскій и казачій мундиръ) или у конца вырѣза (черкеска).

Въ мирное время аксельбантъ разрѣшается не носить при повседневной формѣ. Въ военное время носить аксельбантъ не положено.

Вальтрапъ и Чепракъ (Табл. В-66, В-67, В-68)

1. Общекавалерійскій вальтрапъ, суконный, спереди и сзади закругленъ. По краю выпушка 3/32", а отступя на 3/8" отъ выпушки лампасъ 1" (съ выпушкой или безъ). На заднихъ углахъ вензель Государя, высота 4"7/8, на разстояніи 1"7/8 отъ края угла вальтрапа: у нижнихъ чиновъ - печатный желтый или бѣлый (по прибору), у офицеровъ - вышитый золотомъ или серебромъ.

2. Свитскій вальтрапъ, мерлушковый (той-же выкройки). Лампасъ съ выпушкой только по внутренней сторонѣ, пришитъ вплотную къ краю вальтрапа, вдоль котораго идетъ золотой или серебряный (по прибору) плетеный снуръ 3/16". На переднихъ и заднихъ углахъ - Андреевскія звѣзды, какъ на кирасирскомъ вальтрапѣ.

3. Общегенеральскій вальтрапъ, мерлушковый (той-же выкройки), безъ лампаса, но съ плетенымъ снуромъ и звѣздами.

4. Гвардейскій адъютантскій вальтрапъ, мерлушковый (той-же выкройки), съ лампасомъ и плетенымъ снуромъ, но безъ звѣздъ.

5. Кирасирскій вальтрапъ, суконный, спереди закругленъ, сзади образуетъ углы около 85°. Отступя на 1/8" отъ края, лампасъ 1"5/8, на которомъ, на 1/8" отъ бортовъ лампаса, нашивается съ каждой стороны у нижнихъ чиновъ - басонъ или тесьма 1/2", а у офицеровъ - полуштабскій галунъ 1/2" по прибору. На переднихъ и заднихъ углахъ Андреевскія звѣзды, на 2"1/8 отъ краевъ вальтрапа: у нижнихъ чиновъ - суконныя, бѣлыя, съ накрашенными серединами, а у офицеровъ - металлическія серебряныя. Діаметръ звѣздъ на переднихъ углахъ 3"1/2, а на заднихъ 4".

6. Гусарскій вальтрапъ, суконный, спереди закругленъ, сзади образуетъ удлиненные углы около 40°. По краю нашитъ снуръ 1/8", образующій на вершинахъ заднихъ угловъ петли (длина 3/8" - 1/2", ширина 1/4").

Нижніе чины: отступя на 3/8" отъ краевъ - лампасъ зубчатой формы: верхній край съ острыми треугольными зубцами, а нижній съ прямоугольными. Треугольники равнобедренные, длина сторонъ 3/4", а прямоугольные зубцы длиной 3/8", шириной 1/2". Общая ширина лампаса 1"5/16, ширина его противъ вершины треугольниковъ 7/8", а противъ середины прямоугольниковъ 5/8". Лампасъ обшивается по верхнему и нижнему краю снуромъ 1/16". Надъ лампасомъ, на 1/4" отъ верхней обшивки, и подъ лампасомъ, на 1/8" отъ нижней обшивки, нашивается снуръ 1/8" желтый или бѣлый (по прибору), идущій параллельно верхней обшивкѣ, съ круглыми верхними петлями 1/4", и параллельно нижнему краю вальтрапа, съ круглыми петлями 1/4" приходящимися противъ петель верхняго снура. На заднихъ углахъ вальтрапа лампасъ дѣлается по вырѣзу угла, съ прямолинейными, безъ зубцовъ, сторонами, а на 9" отъ вершины угла печатается вензель Государя, какъ на общекавалерійскомъ вальтрапѣ.

Офицеры Л.Гв.Гродненскаго Гус. полка: лампасъ какъ у нижнихъ чиновъ, но серебряный, обшитъ вмѣсто снура серебрянымъ плетешкомъ 1/8", и такой-же плетешекъ нашитъ параллельно краю вальтрапа, съ круглыми петлями, приходящимися противъ петель плетешка по верхнему краю лампаса. Вальтрапъ обшитъ плетенымъ снуромъ 3/16". На заднихъ углахъ вышитый вензель Государя съ короной.

Офицеры Л.Гв.Гусарскаго Его Вел.полка: вальтрапъ обшитъ золотымъ галуномъ, съ подкладкой подъ него до края вальтрапа алаго лампаса. Галунъ зубчатый, общая ширина 2", ширина у верхнихъ зубцовъ 1"5/8, а у нижнихъ 1"3/8. Зубцы трапеціодальной формы (верхніе зубцы: длина 3/8", высота 3/4"; нижніе зубцы: длина 3/4", высота 3/8"), всѣ зубцы на разстояніи 3/8" между собой. Галунъ обшитъ по обоимъ краямъ золотымъ снуромъ 1/8", а параллельно краю вальтрапа, золотой плетешекъ съ круглыми петлями противъ верхнихъ зубцовъ. Вальтрапъ обшитъ золотымъ плетенымъ снуромъ 3/16". На переднихъ и заднихъ углахъ вышитыя золотомъ арматуры, и надъ ними вензеля Государя: на переднихъ углахъ малые, на заднихъ большіе.

7. Казачій чепракъ, суконный, спереди образуетъ уголъ 90°, а сзади 45°. Отступя на 1/8" отъ края нашивается лампасъ 1", у нижнихъ чиновъ бѣлый, у офицеровъ серебрянаго полуштабскаго галуна. Л.Гв.6-я Донская батарея: у офицеровъ и нижнихъ чиновъ лампасъ артиллерійскій, чернаго бархата съ алыми выпушками. Въ мѣстахъ гдѣ онъ образуетъ углы, эти углы орѣзаны такимъ-же лампасомъ, оставляя два треугольника. Чепракъ покрываетъ также подушки сѣдла.

Общекавалерійскій вальтрапъ и.т.д.

	Вальтрапъ	Лампасъ	Звѣзды, вензеля
Свитскій	черный (1) С:золот. или сер.	ахмй В:бѣлая	звѣзды
Общегенералъскій	черный (1) С:золотой	---	звѣзды
Генералъскій Штабъ	черный (1) С:серебряный	черный (3) В:алый	---
Адъютантскій (4)	черный (1) С:серебряный	алый (5)	---
Л.Гв.4-й Стрѣлковый п.	черный (1) С:золотой	темнозеленый В:малиновая	---
Л.Гв.Конно-Гренадерскій п.	мунд.цвѣта (2) В:алая	ахмй	вензеля
Л.Гв.Драгунскій п.	мунд.цвѣта (2) В:алая	ахмй	вензеля
Л.Гв.Уланскій Ея Вел.п.	темносиній (2) В:алая	ахмй	вензеля
Л.Гв.Уланскій Его Вел.п.	темносиній (2) В:алая	ахмй	вензеля
Л.Гв.Конная Артиллерія	мунд.цвѣта (2) В:алая	черный (3) В:алый	вензеля
Гвард.Жандармскій эскадронъ	свѣтлосиній (2) В:алая	свѣтлосиній В:алый	вензеля
Штабъ и оберъ-офицеры: - Гвард.Артиллеріи (кромѣ конной)	темнозеленый (2) В:алая	черный (3) В:алый	вензеля
- свит.по Гв.Кавал.и Конн.Арт.	темнозеленый (2) В:алая	ахмй	вензеля
Николаевское Кавал.Училище	мунд.цвѣта (2) В:алая	ахмй	вензеля

В = выпушка; С = окуръ; мунд.цвѣта = темнозеленый у офицеровъ, черный у нижн.чин. (1) мерлушковый. (2) суконный. (3) бархатный. (4) адъютанты и чины состоящіе по порученіямъ, штабъ и оберъ-офицеры комендантскихъ управленій, числящіеся или состоящіе въ Гвард.Кавалеріи или Артиллеріи. (5) Петроград.Комендант.Упр.: оранжевый.- Звѣзды на передникѣ и задникѣ углахъ. Вензеля только на задникѣ; у [illegible] печатные желтые или бѣлые, у офицеровъ вышитые золотые или серебряные, по прибору.

Кирасирскій вальтрапъ

	Вальтрапъ (1)	Лампасъ	Обшивка лампаса	Звѣзды
Кавалергардскій п.	алый	свѣтлосиній	оф.:серебряная н.ч.:оранжевая	звѣзды
Л.Гв.Конный п.	темносиній	ахмй	оф.:золотая н.ч.:оранжевая	звѣзды
Л.Гв.Кирасирскій Его Вел.п.	желтый	свѣтлосиній	оф.:серебряная н.ч.:бѣлая	звѣзды
Л.Гв.Кирасирскій Ея Вел.п.	свѣтлосиній	свѣтлосиній	оф.:золотая н.ч.:оранжевая	звѣзды
Штабъ и оберъ-офицеры Гвард. пѣх.частей и Генералы при формѣ Арм.пѣх.частей	черный	(лампасъ и выпушки - какъ охотничьи фуражки, окуръ по прибору)		---

(1) выпушку образуетъ выступающій край вальтрапа.

Гусарскій вальтрапъ

	Вальтрапъ	Окуръ	Лампасъ	Вензеля
Л.Гв.Гусарскій Его Вел.п.	синій	оф.:золотой н.ч.:алый	оф.:ахмй съ золотымъ галуномъ и окуромъ. н.ч.:желтый съ алой обшивкой, желтые окуры съ петлями.	вензеля (1)
Л.Гв.Гродненскій Гусарскій п.	темнозеленый	оф.:серебряный н.ч.:бѣлый	оф.:ахмновый съ серебрянымъ окуромъ. н.ч.:ахмновый съ бѣлой и черной обшивкой, бѣлые окуры съ петлями.	вензеля (1)

(1) вензеля у н.ч. печатные, у оф.:вышитые. Л.Гв.Гус.Его Вел.: также и арматуры.

	Чепракъ (1)	Лампасы
Л.Гв.Казачій п., Сибирская полуротная Свод.полка	алый	оф.:серебряный н.ч.:бѣлый
Л.Гв.Атаманскій п., Оренбургская сотня Свод.полка	голубой	оф.:серебряный н.ч.:бѣлый
Уральская сотня и Семирѣченскій взводъ Свод.полка	малиновый	оф.:серебряный н.ч.:бѣлый
Забайкальская сотня, Астраханскій взводъ, Амурскій взводъ и Уссурійскій взводъ Свод.полка	оранжевый	оф.:серебряный н.ч.:бѣлый
Л.Гв.6-я Донская батарея	мунд.цвѣта Вѣлая	черный (2) Вѣлый

(1) выпушку образуетъ выступающій край чепрака. (2) бархатный.

Галуны (Табл. В-28)

Золотые или серебряные, разнаго вида и разныхъ размѣровъ, въ зависимости отъ назначенія.

1. Битевой - 5/8" и 3/8", золотой и серебряный. На воротникѣ и обшлагахъ унтеръ-офицерскаго мундира и для нашивокъ фельдфебелей и сверхсрочнослужащихъ 1-й Гв.Пѣх.дивизіи, Л.Гв. 1-й Арт.бригады и Л.Гв. Саперная бат. и Гвард. Экипажа.

2. Полуштабскій - 5/8" и 3/8", золотой и серебряный, для тѣхъ-же цѣлей, въ остальныхъ частяхъ Гвардіи, въ Арм. Кавалеріи и Конной Артиллеріи и въ Казачьихъ Войскахъ. Также для обшивки вальтраповъ Гвард.Кирасирскихъ и Гвард.Казачьихъ полковъ, литавровыхъ савій и штандартныхъ панталеровъ.

3. Армейскій - 1/2" и 3/8", золотой и серебряный, во всѣхъ прочихъ гренадерскихъ и армейскихъ частяхъ.

4. Тамбуръ-мажорскій - золотой, для мундира литаврщиковъ: широкій 5/8" съ алой полоской 3/32" посерединѣ, для обшивки мундира; средній 1/2" съ полоской по краю погона, для петлицъ и обшивки погона; узкій 1/4", по краямъ алыя полоски 1/16", для окраинъ петлицъ.

5,6. Портупейный - золотой и серебряный, разныхъ размѣровъ: 1" для лядуночной перевязи офицеровъ Кавалеріи, конной артиллеріи и казачьихъ войскъ (кромѣ указанныхъ ниже исключеній); 5/8" на погонахъ подпрапорщиковъ; 1/2" для нашивокъ обер-офицеровъ (въ два ряда) и штабъ-офицеровъ (средній рядъ), для обшивки нижнихъ чиновъ шапокъ, лопасти конно-гренадерской каски и офицерскихъ портупей (кромѣ указанныхъ ниже исключеній); 3/8" для обшивки офицерскихъ киверовъ штабного и пѣхотнаго образцовъ. Такой-же галунъ, размѣра 1/2", съ полосками 1/16" приборнаго цвѣта по краямъ (розовая, свѣтлосиняя, оранжевая, желтая, алая, малиновая и свѣтлозеленая) для обшивки мундировъ офицеровъ драгунскихъ полковъ бывшихъ прежде кирасирскими.

7. Петличный - 1/2", золотой и серебряный, для петлицъ кадетъ и гражданскихъ чиновъ.

8. Пажескій буравчикъ - золотой и серебряный, разныхъ размѣровъ: широкій 1/2" для погонъ и петлицъ пажей; средній 1/4" для обшивки гренадерокъ Л.Гв.Павловскаго п. и нашивокъ по званіямъ сверхсрочнослужащихъ 2-го разряда; узкій 1/8" для обшивки штабъ-офицерскихъ киверовъ и азіатскихъ шапокъ.

9. Штабъ-офицерскій - 1/2", золотой и серебряный, для боковыхъ нашивокъ погонъ.

10. Кирасирскій - золотой и серебряный, разныхъ размѣровъ: широкій 1" для лядуночной перевязи Кавалергардскаго п.; средній 6/8" для обшивки офицерскихъ колетовъ Гвард.Кирасирскихъ полковъ; узкій 3/4" съ полосками по бокамъ: алой, темносиней и свѣтлосиней для обшивки офицерскихъ портупей Гвард.Кирасирскихъ полковъ.

11. Л.Гв.Гусарскаго п. - 1", золотой, для лядуночной перевязи.

12. Л.Гв.Атаманскаго п. - изъ трехъ серебряныхъ полосъ, двухъ голубыхъ полосъ клѣтками въ шахматъ и двухъ голубыхъ окраинъ: 1" для лядуночной перевязи; 1/2" для портупеи.

13,14. Генеральскій - 1"1/4, 1"1/8 и 1/2" (узкій), золотой и серебряный, для обшивки погонъ, гусарской лядуночной перевязи, воротника и обшлаговъ гусарскаго доломана и гусарскихъ чакчиръ, парадного головного убора, колпаковъ папахъ, гусарскихъ портупей и.т.д. при генеральской формѣ.

15. Гусарскій зигзагъ - 1", 5/8" и 5/16", золотой и серебряный, для офицерской гусарской лядуночной перевязи (кромѣ Л.Гв.Гус. Его Вел.п.), погонъ офицеровъ гусарскихъ полковъ, Конвоя и Л.Гв.4-го Стрѣлк.п., для обшивки воротниковъ, обшлаговъ и чанчиръ гусарскихъ штабъ и оберъ-офицеровъ гвардіи и шефскихъ Его и Ея Вел. армейскихъ полковъ, для обшивки шлыковъ гусарскихъ шапокъ, колпаковъ папахъ штабъ-офицеровъ и портупей гусарскихъ офицеровъ. Дворцовые Гренадеры: галуны 1"1/4, 15/16" и 5/8" съ зигзагомъ.

16. Гражданскій - 14/16", 13/32" и 5/32", золотой и серебряный, для погонъ гражданскихъ чиновъ Военнаго Вѣдомства (у медицинскихъ чиновъ - портупейный съ темными нитями у краевъ).

17,18,19. Кавказскій - различной ширины и цвѣтовъ; одноцвѣтный, двухцвѣтный, съ однимъ, двумя рядами или больше шелковыхъ просвѣтовъ, для обшивки офицерскихъ шапокъ, бешмета, черкески, кавказскаго пояса, портупеи и компасной тесьмы и для обшивки мундира, портупеи и перевязи офицеровъ Крымскаго Коннаго п. и обшивки строевого халата офицеровъ Туркменскаго Коннаго дивизіона.

Знакъ "За Отличіе"

(Табл. В-65)

Золотой или серебряный металлическій знакъ въ видѣ ленточки, съ надписью указывающей за какой подвигъ пожалованъ знакъ. Надпись можетъ быть одинаковая во всей части, или особая въ ротахъ, эскадронахъ, батареяхъ и сотняхъ. Знакъ носятъ на парадномъ головномъ уборѣ офицеры и нижніе чины гвардіи, армейской кавалеріи, конной артиллеріи и казачьихъ частей, а въ армейской пѣхотѣ, легкой артиллеріи (и пр.), инженерныхъ, желѣзнодорожныхъ и авіаціонныхъ войскахъ, только въ тѣхъ случаяхъ, когда части присвоена нашивка въ качествѣ параднаго головного убора. Въ частяхъ не имѣющихъ другого головного убора, кромѣ фуражки, нижніе чины носятъ знакъ "за отличіе" на тульѣ фуражки, а офицеры нагрудный офицерскій знакъ съ той-же надписью.

Кокарда

(Табл. В-57)

Металлическая, овальная, Романовскихъ цвѣтовъ. Нижніе чины: кокарда слегка выпуклая, эллиптическая, съ 5 выштампованными ободками: 2 черныхъ, 2 оранжевыхъ и наружный (безъ окраски) блестящій мельхіоровый. Длина по большому діаметру 7/8", по малому 5/8". Унтеръ-офицеры:- мельхіоровый ободокъ зернистаго металла съ ободкомъ изъ крупныхъ зеренъ. Офицеры и подпрапорщики: оранжевый цвѣтъ замѣненъ золотымъ, а наружный блестящій ободокъ имѣетъ видъ сіянія. Длина по большому діаметру 15/16", по малому 11/16". Л.Гв.4-й Стрѣлк.п.: особая кокарда съ золотымъ ополченскимъ крестомъ поверхъ нея.

На каскахъ кирасирскаго и драгунскаго образца и на гренадеркѣ Л.Гв.Павловскаго п., кокарда большая и круглая,

Гражданская кокарда чиновниковъ небольшая и круглая.

Кушакъ Гусарскій

(Табл. В-59)

Офицеры: изъ тонкихъ серебряныхъ снуровъ съ примѣсью чернаго и оранжеваго шелка, съ тремя тройными и двумя двойными серебряными варворками. Двойной серебряный снуръ съ тремя малыми варворками, съ кистями на передней части кушака и съ костылькомъ на задней. Вахрома кистей у генераловъ и штабъ-офицеровъ - толстая, у оберъ-офицеровъ - тонкая.

Нижніе чины: снуры кушака шерстяные, оранжевые или бѣлые (по прибору), а варворки по цвѣту полка. У Унтеръ-офицеровъ кисти кушака съ георгіевской ниткой.

Лампасъ

Двурядный или генеральскій: цвѣтная выпушка 1/16" по шву шароваръ и съ каждой стороны ея, отступя на 1/8", широкая полоса 1" того-же цвѣта, что выпушка.

Казачій: одиночная полоса 1" на шароварахъ, вмѣсто выпушки.

Лядунка

(Табл. В-58)

Лядунка присвоена генераламъ, штабъ и оберъ-офицерамъ гвард. и арм. кавалеріи и конной артиллеріи и гвард.казачьихъ частей, числящимся по роду оружія въ кавалеріи, адъютантамъ числящимся по кавалеріи, корпусу жандармовъ и корпусу пограничной стражи.

Патронташъ присвоенъ генераламъ, штабъ и оберъ-офицерамъ Крымскаго Коннаго и арм.казачьихъ конныхъ полковъ и батарей (кромѣ кавказскихъ).

Лядунка имѣетъ форму коробки съ серебряной крышкой, а патронташъ - съ черной, обшитой галуномъ по прибору, на которыхъ укрѣплена Андреевская звѣзда, Георгіевская звѣзда или Государственный Гербъ. Лядуночная и патронташная перевязь различныхъ образцовъ, золотая или серебряная, надѣвается черезъ лѣвое плечо, причемъ пряжка лядуночной перевязи на спинѣ, а патронташной на груди. Перевязь проходитъ: подъ эполетами и погонами, но когда надѣта ки-

раса, то надъ эполетомъ или погономъ и подъ правымъ ремнемъ кирасы; подъ колодкой съ орденами, но поверхъ орденской ленты. Кавалергардскій, Атаманскій, Гусарскій Его Вел. и Ирбитскій Конный полки имѣютъ особые галуны перевязи, Гродненскій, армейскіе гусарскіе полки и Офиц.Кавалерійская Школа и полуэскадронъ Имп.Николаевской Военной Академіи - гусарскій зигзагъ, прочія части галунъ портупейный.

Ментишкетъ

Крупный золотой или серебряный снуръ для надѣванія ментика на опашь, сложенный вдвое и перехваченный гомбочками. Состоитъ изъ двухъ половинъ, начинающихся у воротника ментика, изъ которыхъ одна заканчивается петлей, а другая костылькомъ. На венгеркѣ, уланкѣ и драгункѣ также имѣется ментишкетъ.

Нагрудный Офицерскій Знакъ (Табл.В-65)

Золотой или серебряный знакъ, въ видѣ полумѣсяца, носимый на груди офицерами нѣкоторыхъ пѣхотныхъ полковъ и артиллерійскихъ и инженерныхъ частей. Знакъ прикрѣпляется къ эполетамъ или погонамъ золотыми или серебряными снурами (въ Гвардіи - голубыми лентами). Форма размѣръ и рисунокъ знака въ гвард. частяхъ и Первомъ Кадетскомъ Корпусѣ - разнообразные, причемъ почти всегда знакъ пожалованъ не за отличіе, а скорѣе какъ память объ основаніи части. Въ армейскихъ-же частяхъ, знаки одного образца, всѣ даны за отличіе и имѣютъ надпись поясняющую, за какой именно подвигъ пожалованы. Въ описаніи формъ указаны части имѣющія таковые знаки и подробный списокъ данъ въ Табл. В-65. Знакъ одѣвается при парадной и обыкновенной формахъ, зимой и лѣтомъ, въ строю и внѣ строя, а при служебной только внѣ строя.

Нашивки

На погонахъ, непосредственно подъ пуговицей, носятся нашивки: тесьмяныя 1/4", оранжевыя въ Гвардіи, бѣлыя въ Арміи: одна у ефрейтора, двѣ у младшаго унтеръ-офицера, три у старшаго унтеръ-офицера; золотыя или серебряныя (по прибору), 5/8", у фельдфебеля.

Подпрапорщики носятъ на погонахъ золотой или серебряный портупейный галунъ.

Развѣдчики пѣхоты, кавалеріи и артиллеріи носятъ тесьмяную продольную нашивку на погонахъ, оранжевую въ Гвардіи, бѣлую въ Арміи.

Юнкера носятъ юнкерскій галунъ 1/4" по прибору по свободнымъ краямъ погона; портупей-юнкера такой-же продольный галунъ посрединѣ погона.

Учебныя части носятъ по свободнымъ краямъ погона "учебную" тесьму 1/4", оранжеваго басона съ просвѣтомъ цвѣта погона.

Подробный списокъ данъ ниже въ главѣ "Отличія нижнихъ чиновъ".

Ордена (Табл. В-72)

Лента надѣвается поверхъ плечевой портупеи и аксельбанта, но подъ офицерскій шарфъ и кушакъ, лядуночную и патронташную перевязь и колодку съ орденами. Наконечники аксельбанта должны находиться поверхъ ленты. Лента надѣвается поверхъ лацкана и супервеста, но подъ кирасой. Носится исключительно при парадной формѣ, зимой и лѣтомъ:

через лѣвое плечо:	через лѣвое плечо:
Св. Александръ Невскій	Св.Андрей Первозванный
Св. Анна	Св.Владиміръ
Бѣлый Орелъ	Св.Станиславъ
	Св.Георгій (поверхъ мундира только въ день праздника Ордена)

Колодка съ орденами надѣвается поверхъ плечевой портупей, лядуночной перевязи и орденской ленты. Располагается она слѣдующимъ образомъ:

Двубортный мундиръ и вицъ-мундиръ (свитскій, лацканный, армейскій пѣхотный, уланка), супервестъ.	на серединѣ груди.
Однобортный мундиръ и вицъ-мундиръ (колетъ, армейскій драгунскій, казачій, гражд.чиновъ Воен.Вѣд., доломанъ, ментикъ, венгерка, драгунка), китель и походный мундиръ.	на лѣвой сторонѣ груди, середина колодки посрединѣ лѣвой стороны.
Черкеска, мундиръ съ газырями.	на лѣвой сторонѣ груди, на напатронникахъ; верхній край лентъ по верхнему краю напатронниковъ, старшій орденъ на первой парѣ отъ середины груди.
Вицъ-мундиръ гражданскаго покроя.	параллельно продольному лѣвому лацкану и подъ нимъ; младшій орденъ ближе къ плечу.

Ментикъ — если ментикъ одѣтъ въ рукава, то на ментикѣ, если на опашь, то на доломанѣ.

Кираса — подъ кирасой, на мундирѣ, кромѣ крестовъ Св. Георгія 3-й и 4-й ст., которые носятся на чешуйчатыхъ ремняхъ кирасы.

Орденъ Св. Апостола Андрея Первозваннаго

Черный двуглавый орелъ съ золотыми головами и когтями. Каждое перо обведено золотом Три темнокрасныя короны съ золотыми украшеніями; подъ верхней - голубая лента съ золотыми каймами. На Орлѣ - синій крестъ съ золотыми каймой и буквами S.A.P.R. (Sanctus Andreas Patronus Russiae) и изображеніемъ Св.Андрея - тѣлеснаго цвѣта съ золотымъ сіяніемъ и бѣлымъ полотенцемъ на бедрахъ. Знакъ носится на голубой лентѣ черезъ правое плечо или на цѣпи вокругъ шеи. Звѣзда серебряная, восьмиконечная, посреди въ голубомъ обручѣ золотой девизъ "За Вѣру и Вѣрность" и зеленыя вѣтви. Цѣпь состоитъ изъ трехъ мотивовъ: I. Императорскій орелъ черный съ красными коронами, съ золотыми обводами, головами и скипетромъ, съ голубой "державой". На груди орла, на красномъ полѣ, Св.Георгій на серебряномъ конѣ съ зеленой мантіей, колетъ зеленаго змія. Этимъ украшеніемъ, повторяющимся 9 разъ, начинается и кончается цѣпь. 2. Красный кругъ съ красными лепестками и золотыми каемками повсюду и золотыми буквами S.A.P.R. На кругу синій крестъ съ золотой каймой. Этотъ мотивъ повторяется 7 разъ. 3. Голубой круглый щитъ съ золотыми обводомъ и вензелемъ Петра Великаго. Надъ нимъ красная корона съ золотыми разводами. Внизу - красное украшеніе съ золотомъ. Вокругъ трофеи: знамена бѣлыя съ зелеными полосами и золотыми каемками повсюду, золотые топоръ, трубы и пушки. Украшеніе повторяется 7 разъ.

Орденъ Св. Равноапостольнаго Князя Владиміра

Крестъ темнокрасный, съ черной каймой между двумя тонкими золотыми перегородками. Въ серединѣ, окаймленной золотомъ, на черномъ фонѣ горностаевая мантія съ краснымъ верхомъ, на ней черный вензель Св.Владиміра, а на обратной сторонѣ на черномъ фонѣ серебряная надпись "22 Сентября 1782". Крестъ носится на лентѣ черезъ правое плечо, съ двумя черными и одной красной полосами и тонкими красными каемками. Звѣзда серебряная восьмиугольная, но четыре угла наполовину (на схемѣ - вплоть до черты) золотые. Посреди, въ темнокрасномъ кругѣ, окаймленномъ золотыми перегородками, серебряный девизъ "Польза, Честь и Слава", а въ серединѣ, на черномъ фонѣ, золотые крестъ и буквы С.Р.К.В. (Святой Равноапостольный Князь Владиміръ)

Орденъ Св. Александра Невскаго

Крестъ темнокрасный съ золотой каймой и золотыми орлами. Иногда орлы украшены бриллiантами, въ видѣ какъ бы высшей степени. Въ серединѣ, окаймленной золотомъ, на облачномъ фонѣ, Св.Кн.Александръ Невскій въ синемъ одѣяніи съ красной мантіей и красными перьями на шлемѣ, скачетъ на бѣломъ конѣ по зеленой землѣ. Крестъ носится черезъ лѣвое плечо на красной лентѣ. Звѣзда серебряная восьмиконечная, посреди на темнокрасномъ обручѣ золотой девизъ "За Труды и Отечество" и зеленыя вѣтви съ золотой каймой. Въ серединѣ, на серебряномъ полѣ, золотой вензель Св.Александра Невскаго.

Орденъ Бѣлаго Орла

Черный двуглавый орелъ съ золотыми головами и когтями, глаза и языки красные, каждое перо обведено золотомъ. Три красныя короны съ золотыми украшеніями и бѣлыми жемчужинами на верхней; голубая ленточка съ золотыми каймами. На груди Орла крестъ: середина малиновая а бортъ бѣлый, съ золотыми каемками, перегородками и шариками на углахъ. На крестѣ бѣлый орелъ съ золотыми короной, головой, когтями и каемками вокругъ всѣхъ перьевъ. Знакъ носится на темносиней лентѣ черезъ лѣвое плечо. Звѣзда золотая, восьмиконечная, посреди на синемъ обручѣ золотой девизъ PRO FIDE REGE ET LEGE (За Вѣру, Царя и Законъ) а въ серединѣ на серебряномъ фонѣ бѣлый крестъ съ малиновой каймой и золотыми каемками и цвѣткомъ.

Орденъ Св.Анны

Крестъ темнокрасный съ золотой каймой и золотыми украшеніями и вѣтвями. Въ серединѣ, окаймленной золотомъ, на бѣломъ фонѣ изображеніе Св.Анны въ синемъ одѣяніи на зеленой землѣ, а на оборотѣ, на бѣломъ полѣ синій вензель Св.Анны. Крестъ носится черезъ лѣвое плечо на красной лентѣ съ желтыми каймами. Звѣзда серебряная восьмиконечная, посрединѣ, въ темнокрасномъ обручѣ, золотой девизъ AMANTIBUS IUSTITIAM PIETATEM FIDELITATEM соотвѣтствующій заглавнымъ буквамъ A.I.P.F.(Anna Imperatoris Petri Filia). Въ серединѣ, на золотомъ фонѣ, красный крестъ.

Орденъ Св.Станислава

Крестъ темнокрасный, съ золотыми ободками, шариками, полукруглыми украшеніями и двуглавыми орлами. Посреди золотой кругъ съ зелеными листьями, а середина бѣлая съ краснымъ вензелемъ Св.Станислава. Крестъ носится черезъ правое плечо на красной лентѣ съ двойными бѣлыми каймами. Звѣзда серебряная, восьмиконечная. Посреди два обруча: наружный зеленый съ золотыми вѣтками и каемками, внутренній бѣлый съ золотымъ девизомъ PRAEMIANDO INCITAT Въ серединѣ на бѣломъ фонѣ двѣ красныя буквы "С С".

Орденъ Св.Великомученика и Побѣдоносца Георгія

Крестъ бѣлый, съ золотой каймой. Въ золотомъ кругу, на красномъ фонѣ, Св.Георгій въ серебряныхъ латахъ, съ золотой мантіей, на головѣ золотая діадема; конь серебряный, сѣдло и обрусь золотые; змій черный. Крестъ носится черезъ правое плечо на лентѣ съ тремя черными и двумя оранжевыми полосами и тонкой оранжевой каймой. Звѣзда золотая, четырехконечная. Поверхъ съ чернымъ обручемъ золотой девизъ "За Службу и Храбрость", а въ середкѣ на золотомъ фонѣ вензель Св.Георгія.

Петлицы (Табл. Б-73)

Офицеры: петлицы золотыя или серебряныя, по прибору: простыя (т.е. гладкія) или "за Военное Отличіе" (съ поперечными ребрами въ шагъ). У Гвардіи, піхотныхъ полковъ (кромѣ 4-го Стрѣлковаго) петлицы особаго въ каждомъ полку рисунка.

Нижніе чины: петлицы суконныя: въ Гвардіи оранжевыя съ алой каймой по краямъ и не относящіяся къ окраинѣ и къ просвѣтомъ цвѣта фона на которомъ нашита петлица (Л.Гв.Литовскій п. просвѣтъ алый), въ Арміи въ пѣхотныхъ частяхъ "бѣлевыя" петлицы съ просвѣтомъ, и "На Отличіе" петлицы оранжевыя съ тремя черными продольными полосками. Бѣлевыя петлицы нижнимъ чинамъ: въ частяхъ гдѣ нефъ Государь, Государыня или Вдовствующая Императрица – на воротникѣ и обшлагахъ; гдѣ нефъ Имп.Александръ III – на воротникѣ; гдѣ нефъ Наслѣдника или иностранные Государи – не положено, гдѣ нефы прочіе Русскіе Государи и Государыни – на воротникѣ.

У офицеровъ имѣющихъ на клапанѣ обшлага три петлицы съ пуговицами, нижняя всегда растегнута и пуговица выступаетъ изъ подъ клапана на полъ-діаметра.

Погоны и Наплечные Снуры

погоны (Табл. В-61)

Нижніе чины: погоны суконные, ширина 1"1/2 / (съ выпушкой или безъ), длина по плечу, до 4", съ тупымъ угломъ, вершина угла на 5/16" выше бокового. У подпрапорщиковъ угодъ срѣзанъ, какъ у офицеровъ. Кому положено, выпушка 1/16". Вокругъ погона, по свободнымъ краямъ, у вольноопредѣляющихся кручёный омуръ Романовскихъ цвѣтовъ: (бѣлый-желтый-черный). Кому положено – нашивки (см. выше)

Шифровка (вензель съ короной, номеръ, литеры, спеціальный знакъ) краской по трафарету: желтая – на алыхъ, малиновыхъ, синихъ, зеленыхъ и черныхъ погонахъ (въ видѣ исключенія на нѣкоторыхъ бѣлыхъ) алая – на бѣлыхъ, желтыхъ и оранжевыхъ и на темно-синихъ Войска Донского; бѣлая – нѣкоторые нефскіе вензеля. Шифровка располагается на разстояніи 1/2" отъ нижняго края погона; высота большихъ литеръ и цифръ 3/4", а малыхъ 5/8". При наличіи второй строчки, нижняя выпушки 3/8" и отстоитъ отъ верхней на 1/8". Спеціальные знаки не 1/16" выше верхняго края литеръ и цифръ.

Офицеры: погоны четырехъ образцовъ:

1. "офицерскіе", со срѣзанными углами и покрытые галунами соотвѣтственно чину. Ширина 1"1/2, длина по плечу. Оберъ-офицеры: два портупейныхъ галуна съ однимъ просвѣтомъ 1/16". Штабъ-офицеры: три галуна (средній портупейный, два крайніе штабъ-офицерскіе) съ двумя просвѣтами. Генералы: сплошной галунъ (генеральскій). Подбой цвѣта сукна погона, а при наличіи выпушки – цвѣта выпушки. Присвоены всѣмъ генераламъ, штабъ и оберъ-офицерамъ.

2. "докторскіе", ширина 1"3/16, съ двойной прострочкой у краевъ, ширина просвѣтовъ 1/16". Присвоены военнымъ и ветеринарнымъ врачамъ.

3. "военно-медицинскіе", какъ докторскіе, но ширина 11/16", ширина просвѣтовъ 1/32". Присвоены военнымъ фармацевтамъ и класснымъ фельдшерамъ.

4. "гражданскіе", съ особымъ галуномъ въ видѣ плетенія, безъ прострочки, ширина 15/16", выпушки 1/32", просвѣтъ 1/16". Присвоены всѣмъ класснымъ (не военно-медицинскимъ) чинамъ Военнаго Вѣдомства.

Шифровка золотая или серебряная. Пѣхота, артиллерія (кромѣ конной), инженерныя батальоны, Кавказскія казачьи части, инженерныя, хим.-горныя и метеорологическія части и военно-учебныя заведенія – вензель, номеръ и литеры по прибору. Главныя Управленія, кавалерія, степныя казачьи части, конныя, конно-горныя и Кавказская артиллерія, авіаціонныя войска, кавалеріи и казачьи училища и пограничныя бригады – обратно прибору, кромѣ вензелей здравствующихъ особъ Императорской Фамиліи. Спеціальные знаки всѣхъ общаго шитья съ шифровкой (у офицеровъ военныхъ летчиковъ окаймированные, а у не военныхъ летчиковъ обратно прибору, какъ литеры).

Вензеля: первыя роты, эскадроны, сотни и батареи нефскихъ частей – вензель N II нахлалкой, металлическій, гладкій, по прибору, поверхъ вензелевой или номерной шифровки части. Въ Ротѣ Дворцовыхъ Гренадеръ – нахлалкой серебряный, гладкій. Вензель А III нахлалкой, обратно прибору, только у состоявшихъ на службѣ по 20.10.1894. Соединенный вензель А II и А III тоже обратно прибору. А Θ, М Θ и Наслѣдника: гладкіе, нахлалкие, по прибору. Вензеля Арміи имѣютъ вышитые или металлическіе нахлалкие (рубчатые но не гладкіе). При соединенномъ вензелѣ, нижній выступаетъ на 1/4" изъ подъ верхняго.

Звѣздочки генеральскія и офицерскія: шитыя на погонахъ, накладныя на эполетахъ и наплечныхъ снурахъ. Пятиконечныя, золотыя или серебряныя, обратно прибору, кромѣ военно-медицинскихъ чиновъ. На эполетахъ и погонахъ "офицерскаго" образца, двѣ звѣздочки располагаются на одномъ уровнѣ, слѣва и справа шифровки (или слѣва и справа спеціальнаго знака когда цифры и литеры занимаютъ слишкомъ много мѣста); третья звѣздочка надъ двумя первыми образуя треугольникъ, четвертая надъ третьей. На прочихъ погонахъ звѣздочки располагаются продольно въ одну линію. На гусарскихъ наплечныхъ снурахъ звѣздочки надѣваются на спеціальныя гомбочки. Прапорщики имѣютъ одну звѣздочку, подпоручики и генералъ-маіоры - двѣ, поручики и генералъ-лейтенанты - три, штабсъ-капитаны и подполковники - четыре, капитаны, полковники и полные генералы звѣздочекъ не имѣютъ. Генералъ-фельдмаршалъ, вмѣсто звѣздочекъ, носитъ два окрещеныхъ жезла (шитые на погонахъ и кованые на эполетахъ), причемъ Свитскій или шефскій вензель Государя поверхъ жезловъ, а прочіе вензеля, литеры и цифры подъ ними.

НАПЛЕЧНЫЕ СНУРЫ (Табл. Р 59)

Присвоены генераламъ, штабъ и оберъ-офицерамъ и нижнимъ чинамъ гусарскихъ полковъ, Офицерской Кавалерійской Школы и полуэскадрона Имп.Николаевской Военной Академіи и нижнимъ чинамъ Конвоя. Снуры одинаковые для всѣхъ офицеровъ (золотые или серебряные) и для всѣхъ нижнихъ чиновъ (желтые или бѣлые), дѣлаются изъ того-же матеріала, что нагрудные снуры доломана, венгерки или ментика. Для различія чиновъ, на равныхъ разстояніяхъ между собой и отъ концовъ, нанизываются гомбочки, одного цвѣта со снурами, у офицеровъ - съ накладными звѣздочками. На концѣ снура, у носящихъ вензель, вмѣсто простой петли - снуръ заканчивается плоскимъ узломъ (плетенкой). Носящіе аксельбантъ имѣютъ вмѣсто наплечнаго снура наплечный жгутъ изъ аксельбантнаго снура, сплетающійся плоскими узлами съ аксельбантомъ и имѣющій двѣ перемычки. Вольноопредѣляющіеся носятъ вокругъ наплечнаго снура крученый снуръ Романовскихъ цвѣтовъ. Подпрапорщики: наплечный снуръ офицерскій гладкій (не филигранъ) съ гомбами соотв. чину вахмистра, если подпрапорщикъ исполняетъ обязанности послѣдняго.

Портупея

1. Поясная для носки сабли, палаша и шашки: изъ кожи, обшитая галуномъ, съ двумя укорачивающимися пасиками, съ застежкой въ видѣ змѣйки и крючкомъ для подвѣшиванія сабли и палаша. Присвоена: Генераламъ, штабъ и оберъ-офицерамъ гвард.кавалеріи (кромѣ казачьихъ частей) и гвард. конной артиллеріи, арм. драгунскихъ, уланскихъ, гусарскихъ и запасныхъ полковъ (кромѣ полковъ имѣющихъ шашки азіатскаго образца), арм. конной и конно-горной артиллеріи, Офиц. Кавалерійской Школы, кавалерійскихъ училищъ и полевыхъ жандармскихъ эскадроновъ; всѣмъ имѣющимъ мундиры кавалерійскаго покроя, коимъ разрѣшается ношеніе сабель и палашей.

2. Поясная для носки шашки: изъ кожи, обшитая галуномъ, съ двумя сквозными кольцами, не передвигающимися и не укорачивающимися пасиками, съ застежкой въ видѣ змѣйки. Присвоена: Генераламъ, штабъ и оберъ-офицерамъ гвард.пѣхоты (кромѣ 4-го Стрѣлк.п.), гвард. артиллеріи (кромѣ конной) и Л.Гв.Сапернаго бат.

3. Плечевая изъ кожи, обшитая галуномъ, съ не укорачивающимися пасиками и съ четырехугольной пряжкой. Присвоена: Генераламъ, штабъ и оберъ-офицерамъ всѣхъ частей войскъ, управленій и заведеній Военнаго Вѣдомства, за искл. указанныхъ подъ 1 и 4.

4. Кавказская: изъ галуна при парадной формѣ и изъ черной сыромятной кожи или шелковой тесьмы при остальныхъ формахъ, обѣ съ произвольнымъ золотымъ или серебрянымъ съ чернью наборомъ. Носится какъ поясная въ конномъ строю и какъ плечевая въ пѣшемъ. Присвоена: Генераламъ, штабъ и оберъ-офицерамъ Конвоя, Кавказскихъ казачьихъ войскъ, Дагестанскаго полка и Осетинскаго дивизіона. У нижнихъ чиновъ помянутыхъ частей такая-же, но безъ галуна, изъ простой кожи.

5. Походная. До 1912 г.: а) Пѣхотная - плечевая, изъ коричневой прожированной кожи съ широкимъ пояснымъ ремнемъ и никелированнымъ приборомъ. б) Кавалерійская - поясная, изъ коричневой прожированной кожи съ широкимъ пояснымъ ремнемъ и никелированнымъ приборомъ. в) Казачья - плечевая, сыромятной кожи, произвольнаго образца. Съ 1912 г. для всѣхъ (кромѣ носящихъ обмундированіе Кавказскаго образца) поясной ремень съ двумя наплечными ремнями, коричневаго цвѣта кожи или защитнаго, а у Гвард. гусарскихъ и казачьихъ полковъ, Офиц.Кавалерійской Школы и Гвард.Полевого Жандармскаго эск. - изъ красной эфты.

Галунъ на портупеѣ и металлическій приборъ - по цвѣту прибора части. Въ пѣхотѣ и артиллеріи (кромѣ конной) поясная портупея надѣвается лишь при лацканномъ мундирѣ, поверхъ него; въ остальныхъ случаяхъ - плечевая. Кобура съ револьверомъ надѣвается на поясную портупею. Въ кавалеріи и конной артиллеріи поясная портупея подъ мундиромъ, вицъ-мундиромъ, доломаномъ, венгеркой, ментикомъ, уланкой, походнымъ мундиромъ (кителемъ) за искл. случаевъ, когда полагается быть при револьверѣ. При этомъ поясная портупея одѣвается сверху и кобура съ револьверомъ надѣвается на нее.

Пуговицы и Бляхи (Табл. В-35)

Пуговицы – золотыя или серебряныя (по прибору), съ разными эмблемами:

Гренадерскіе полки
Всѣ прочія пѣхотныя части и пластуны
~~13-й Л.Гв.Грен.Эриванскій п.~~
Кавалерія и конные казачьи полки
~~2-й Л.Гв.Драг.Псковскій п.~~
Артиллерія, включая казачью
Гренадерскія Артиллерійскія бригады
Инженерныя, Желѣзнодорожныя, Авіаціонныя части
Грен.Саперный бат. и Офицерская Электротехн.Школа
Вспомогательныя части и Военныя Училища
Гвард.Экипажъ, Аму-Дарьинская Флотилія
Кадетскіе Корпуса

пылающая граната
Госуд.гербъ
~~Императорская корона~~
Госуд.гербъ
~~Императорская корона~~
Госуд.гербъ съ пушками
пылающая граната съ пушками
Госуд.гербъ съ топорами
пылающая граната съ топорами
Госуд.гербъ
Госуд.гербъ съ якорями
Двуглавый орелъ въ сѣкіи

До 1907 г. всѣ шефскіе полки Государя и Государыни носили на пуговицахъ Императорскую корону; эта особенность сохранилась въ 13-мъ Грен. и 2-мъ Драг. полкахъ.

Гусарскіе костыльки замѣняющіе пуговицы на доломанахъ, ментикахъ и венгеркахъ, золотые или серебряные. У нижнихъ чиновъ – гладкаго металла, у офицеровъ со опираньемъ вокругъ костылька (Табл.В-59)

Бляхи на поясахъ (кому положены) имѣютъ эмблемы соотвѣтственно пуговицамъ (13-й Грен.п. – пылающая граната, какъ прочіе гренадерскіе полки).

Сапоги и Шпоры

Высокіе сапоги черной кожи, съ голенищемъ ниже колѣнъ, присвоены всѣмъ офицерскимъ и гражданскимъ чинамъ Военнаго Вѣдомства и нижнимъ чинамъ, кромѣ Л.Гв.4-го Стрѣлк.п. и носящихъ гусарскую форму. Сапоги 81-го Пѣх.Апшеронскаго п. имѣютъ отвороты изъ краснаго бараньяго сафьяна 1"3/4 съ подгибомъ внизу на пехбѣ черной кожи. Л.Гв.4-й Стрѣлк.п. сапоги съ голенищемъ до колѣна, со оборами, и съ обшивкой изъ малиноваго сафьяна.

Гусарскіе ботики черной кожи, съ вырѣзными голенищами. Верхъ голенища имѣетъ спереди два полукруглыя шириной по 1/2", (верхній край ниже колѣна на 1"3/4) а по бокамъ выемки, образующія сзади острый мысокъ на 2"1/4 ниже сгиба колѣна. Прямые носки. Спереди, металлическая розетка по прибору, у нижнихъ чиновъ гладкаго металла, у офицеровъ съ лучеобразными вдавинами. Присвоены гусарскимъ полкамъ, Офиц.Кавалерійской Школѣ и полуэскадрону Импер.Николаевской Военной Академіи.

Ботфорты твердой черной кожи, подбитой бѣлой замшей, высотою выше колѣна на 4", съ прямыми носками. Присвоены Кавалергардскому и Л.Гв.Конному п.п. и камеръ-пажамъ Пажескаго Корпуса, при придворной формѣ.

Короткіе сапоги (низкіе) черной кожи присвоены всѣмъ офицерамъ и классными чинамъ при длинныхъ шароварахъ.

Шпоры стальныя, по желанію никелированныя, съ звѣздочкой. Привязныя при высокихъ сапогахъ и прибивныя при низкихъ. При бальной формѣ, шпоры "нѣмыя" т.е. безъ колесика. При ботфортахъ привязныя шпоры съ зубчатымъ колесикомъ. Шпоры присвоены: 1. всѣмъ генераламъ и штабъ-офицерамъ, за исключеніемъ Конвоя и Кавказскихъ Казачьихъ Войскъ. 2. оберъ-офицерамъ и всѣмъ нижнимъ чинамъ кавалеріи и конной артиллеріи (въ легкой артиллеріи – оберъ-офицерамъ, фельдфебелямъ, фейерверкерамъ и развѣдчикамъ) и казачьихъ частей, за искл. Конвоя и Кавказскихъ Казачьихъ Войскъ. 3. всѣмъ адъютантамъ и носящимъ адъютантскій мундиръ. 4. всѣмъ носящимъ мундиры должностямъ и званіямъ присвоенные и всѣмъ служащимъ въ управленіяхъ и заведеніяхъ Военнаго Вѣдомства. 5. ротнымъ командирамъ инженерныхъ войскъ. 6. всѣмъ военнымъ врачамъ и ветеринарамъ состоящимъ при войскахъ. 7. всѣмъ оберъ-офицерамъ и гражданскимъ чинамъ Военнаго Вѣдомства, если они слѣдуютъ верхомъ при передвиженіяхъ, маневрахъ и походахъ.

Спеціальные Знаки (Табл. В-63 и В-86)

Накладные металлическіе у офицеровъ и крашенные у нижнихъ чиновъ, того-же цвѣта, что шифровка, спеціальные знаки располагаются на 1/16" выше шифровки. Присвоены только армейскимъ частямъ.

Султанъ и Помпонъ (Табл. В-57)

Султанъ: Генералы – изъ бѣлыхъ, оранжевыхъ и черныхъ перьевъ. Штабъ и оберъ-офицеры волосяной, бѣлый или черный. Султанъ оканчивается внизу серебряной плетеной гайкой. Кромѣ генераловъ Гвард.Гусарскихъ, Гвард.Казачьихъ и Л.Гв.Драгунскаго полковъ и Офиц.Кавалерійской Школы, гдѣ онъ оканчивается металлической трубкой, съ Госуд.Гербомъ, остріями и цѣпочками. Нижніе чины – султаны, кому положены, подобные офицерскимъ, у трубачей алые. Султанъ надѣвается только при парадной формѣ; при обыкновенной, офицеры нѣкоторыхъ частей замѣняютъ его помпономъ:

Помпонъ: форма слегка различная въ пѣхотѣ и кавалеріи. Цвѣта слѣдующіе: Нижніе чины бѣлый. Унтеръ-офицеры - бѣлый, верхняя комическая часть бѣло-оранжево-черная, а середина срѣза изъ черно-оранжевыхъ нитокъ. Музыканты и трубачи - алый; у унтеръ-офицеровъ верхняя часть какъ у строевыхъ унтеръ-офицеровъ. Офицеры - серебряный; оберъ-офицеры: обтянутъ бумажной ниткой опряденной мишурнымъ массивомъ; штабъ-офицеры: матовой канитель 1/16"; генералы: нитка опрядена глянцевой канитель 3/32". По верхнему срѣзу помпона, два ряда серебряныхъ блестокъ, середина верха изъ черно-оранжевыхъ нитокъ. Гайка помпона различныхъ образцовъ (гвардейская, армейская).

На помпонахъ Л.Гв.Преобр., Семен., Измайл., Егер., Грен., Павл., Волын., 1 Стрѣлк., 3 Стрѣлк., 1 Арт.бриг., Конн.Арт. и Сапер.бат. на верхнемъ срѣзѣ вензель Государя на георгіевской ленточкѣ, у нижнихъ чиновъ мельхіоровый (бѣлый), у офицеровъ посеребряный. То-же отличіе въ юнкерскихъ училищахъ и у генераловъ Кад.К-совъ, гдѣ Государь шефъ.

Музыканты и трубачи: султаны, помпоны и плюмажи на каскахъ конно-гренадерскаго образца алые, кромѣ Л.Гв.Павловскаго п. гдѣ помпоны у всѣхъ Романовскихъ цвѣтовъ.

Темлякъ (Табл. В-74)

Офицеры, подпрапорщики, портупей-юнкера, камеръ-пажи: I. Пѣхотный изъ черной кожаной или полосяной ленты (ремня), прошитой серебромъ, съ круглой серебряной кистью, собраной на концѣ въ нитку. Полагается при шашкѣ обще-офицерскаго образца, шашкѣ казачьяго образца (за искл. гвард. казачьихъ частей), шашкѣ кавказскаго образца (за искл. Конвея), шпагахъ пѣхотной и кирасирской (за искл. гражданскихъ чиновъ) и тесакахъ камеръ-пажей. 2. Кавалерійскій изъ чернаго кожанаго ремня, прошитаго серебромъ, съ круглой серебряной кистью, распущеной на концѣ. Полагается при палашѣ, саблѣ, шашкѣ азіатскаго образца и въ гвард. казачьихъ частяхъ. 3. Гражданскій изъ серебрянаго галуна съ полосками чернаго и оранжеваго цвѣта шелка, съ круглой серебряной головкой обшитой блестками. Полагается при шпагѣ всѣмъ гражданскимъ чинамъ (за искл. классныхъ фельдшеровъ). 4. Орденскихъ лентъ: Анненскій (за храбрость), алый съ желтыми каймами, и Георгіевскій (на георгіевскомъ оружіи), съ тремя черными и двумя оранжевыми полосами и оранжевыми выпушками.

Нижніе чины: (кромѣ подпрапорщиковъ) и кадеты строевой роты Николаевскаго и Донского Корпусовъ: темлякъ изъ красной кожи на палашахъ и сабляхъ, изъ натуральной кожи на шашкахъ, съ кожаной распущенной кистью.

Фуражка (Табл. В-56)

Зимняя: Офицеры, подпрапорщики (подхорунжіе), фельдфебеля (вахмистры), нестроевые нижніе чины, нижніе чины погранничной стражи, интендантскихъ транспортовъ и складовъ, гражданскіе чины Военнаго Вѣдомства и кадеты: фуражка съ чернымъ лакированнымъ козырькомъ. Прочіе нижніе чины, включая деньщиковъ: безкозырка. Суконный верхъ (тулья) обычно имѣетъ цвѣтную выпушку 1/16" вокругъ дна. Околышъ съ двумя выпушками (или съ одной, или вовсе безъ), шириной съ выпушками 1", имѣетъ кокарду офицерскую, солдатскую или гражданскую. Спереди на тульѣ, кому положено, у нижнихъ чиновъ при парадной формѣ знакъ отличія части.

Лѣтняя: вся защитная, съ защитнымъ козырькомъ и, кому положено, подбороднымъ ремнемъ.

Шарфъ Офицерскій (Табл. В-28)

Изъ опряденнаго на шелку серебра, шириной 1"1/8, съ тремя рядами просѣчекъ оранжеваго и чернаго шелка. Застегивается спереди, надъ нижними пуговицами, пряжкой, которая покрывается пришивной изъ той-же ткани гайкою. Носится при парадной формѣ въ строю и внѣ строя и при обыкновенной въ строю и внѣ строя, при служебной и повседневной не носится и поверхъ пальто не одѣвается.

Эполеты (Табл. В-62)

I. Гвард. пѣхотнаго образца: корешокъ и поле изъ мелкоклѣтчатаго тканья ("рогожка"), шейка изъ четырехъ канительныхъ жгутовъ разной толщины съ генеральской или штабъ-офицерской бахромой, кому присвоена, или безъ нея, все по цвѣту металлическаго прибора. По корешку выпушка цвѣта погона.

2. Арм. пѣхотнаго образца: корешокъ и поле суконные, цвѣта шелка, галунная обшивка на корешкѣ, шейка изъ четырехъ канительныхъ жгутовъ разной толщины, съ генеральской или штабъ-офицерской бахромой, кому присвоена, или безъ нея - все по прибору.

3. Кавалерійскаго образца: корешокъ чешуйчатый, металлическій, изъ одиннадцати звеньевъ, поле металлическое выпуклое, шейка изъ четырехъ канительныхъ жгутовъ разной толщины, съ генеральской или штабъ-офицерской бахромой, кому присвоена, или безъ нея, все по прибору. По корешку выпушка цвѣта погона.

4. Военно-медицинскаго образца: корешокъ и поле суконные или бархатные, серебряная галунная обшивка на корешкѣ и серебряная шейка (ободокъ) кованная полированная, съ серебряной генеральской или штабъ-офицерской бахромой, кому присвоена, или безъ нея. Выпушка на корешкѣ алая. Присвоены военно-медицинскимъ чинамъ, военнымъ ветеринарамъ и фармацевтамъ.

5. Нижніе чины: (Л.Гв.Конно-Грен., Л.Гв.Драг., Гвард.и Арм. Уланскіе п.п., Гвард.Казачьи части) и юнкера кавал.училищъ) корешокъ чешуйчатый, металлическій, поле металлическое выпуклое, шелка въ формѣ полумѣсяца, все по прибору. Вокругъ нейки цвѣтная выпушка. Л.Гв.Конно-Грен.п.: алая бахрома. Подпрапорщики: особый контръ-погончикъ изъ оберъ-офицерскаго галуна 1/2", нашитаго на суконное поле приборнаго сукна съ установленными выпушками (7/8").

Пуговицы на эполетахъ по образцу мундирныхъ, но уменьшенныя. Подбой цвѣта сукна погона, или выпушки погона если таковая имѣется, а на военно-медицинскихъ эполетахъ - мундирнаго сукна. Корешокъ эполета пропускается подъ контръ-погончикъ.

Этишкетный Снуръ

Офицерскій этишкетный снуръ двухъ образцовъ:

1. Уланскій: во всѣхъ полкахъ серебряный, канительный, съ примѣсью чернаго и оранжеваго шелка, толщина 1/8", съ кистями на концахъ. Генералы и штабъ-офицеры: кисти съ толстой бахромой; оберъ-офицеры: съ тонкой. Оба конца съ кистями, сшитые вмѣстѣ, прицѣпляются къ верхней пуговицѣ лѣваго борта. Затѣмъ снуръ продѣвается между контръ-погончикомъ и воротникомъ, охватываетъ воротникъ и при парадной и обыкновенной формѣ въ строю - пристегивается къ правому углу шапки, свисая за спиной до низа лопатки, а внѣ строя и въ пѣшемъ строю - отъ воротника спускается фестономъ, свисая до 1/3 спины, проходитъ между контръ-погончикомъ и пуговицей праваго эполета или погона и ниспадая съ правой стороны, между рукавомъ и лацканомъ, застегивается подъ лацканомъ на вторую сверху пуговицу мундира. Присвоенъ: Гвард. и Арм. Уланскимъ полкамъ и Тверскому и Елисаветградскому Кавал.Училищамъ, и Туркменскому Конному див-ну.

2. Драгунскій: а) четырехгранный филиграновый безъ кистей, серебряный или золотой, по прибору. Большая петля надѣвается вокругъ воротника и при парадной и обыкновенной формѣ въ строю - пристегивается къ киверу противъ его задняго шва, свисая за спиной до низа лопатки, а внѣ строя и въ пѣшемъ строю - отъ воротника спускается фестономъ, свисая до 1/3 спины, проходитъ между контръ-погончикомъ и швомъ рукава и ниспадая съ правой стороны между рукавомъ и бортомъ, продѣвается подъ лацканомъ въ петлю второй сверху пуговицы мундира, пропуская костылекъ наруку. Присвоенъ: Л.Гв.Драгунскому п., Гвард.Запасному Кавал.п., Л.Гв.Конной Артиллеріи и эскадрону Николаевскаго Кавал.Училища. б) круглый, аксельбантнаго снура, безъ кистей, серебряный или золотой, одноцвѣтный, по прибору. При парадной и обыкновенной формѣ въ строю и внѣ строя всегда пристегивается къ третьей сверху пуговицѣ мундира драгунскаго покроя. Присвоенъ: Арм. Драгунскимъ полкамъ 1,3,5,7,11,15,16,17,18, 19,20 и Приморскому, Арм. Запаснымъ Кавал. полкамъ и дивизіону, Арм.конной и конно-горной артиллеріи, конной батареѣ Офиц.Артиллерійской Школы и числящимся по роду оружія.

Нижніе чины: снуры бѣлые или оранжевые, по прибору, носимые согласно вышеуказанныхъ правилъ. Унтеръ-офицеры уланскихъ полковъ: узлы кистей и варворки изъ нитей черной оранжевой и бѣлой.

ПРИНАДЛЕЖНОСТИ ЧАСТЕЙ ВОЙСКЪ

Знамена и Штандарты (Табл. В-60, В-61)

Цѣлый рядъ частей Русской Арміи носили еще знамена и штандарты прежнихъ царствованій.

Знамя и штандартъ послѣдняго образца, 21 Апр.1900 г. мало чѣмъ отличались отъ образца 27 Мая 1883 г. когда впервые введенъ былъ совершенно новый рисунокъ, типа древне-русскихъ стяговъ, съ иконой.

Полотнище знамени 28" x 25" а штандарта 15" x 13". По тремъ свободнымъ сторонамъ знамени и штандарта (у штандартовъ "кирасирскаго" образца, подвѣшенныхъ цѣпочками къ навершію - по всѣмъ четыремъ сторонамъ), проходитъ кайма 2" у знамени и 1" у штандарта. Полоски съ обѣихъ сторонъ каймы и звѣздочки на ней - золотыя или серебряныя, по прибору. Ниже каймы, по всѣмъ четыремъ сторонамъ полотнища, рамка шириной 3"1/2 у знамени и 2" у штандарта, съ особымъ узоромъ. На лѣвой сторонѣ полотнища, на углахъ рамки имѣются квадраты, сторона которыхъ 5"1/2 у знамени и 3"1/2 у штандарта, съ Госуд.Гербомъ (орелъ черный съ золотыми коронами, скипетромъ и державой, гербы на крыльяхъ и на груди положенныхъ цвѣтовъ). Четвероугольное пространство внутри рамки, у знамени 19" x 14", у штандарта 10" x 7", частично занято иконой. На регаліяхъ обр. 1900 г. образъ Нерукотвореннаго Спаса, на регаліяхъ пожалованныхъ между 1883 и 1900 г. образъ святого или праздника чтимаго въ полку. На лѣвой сторонѣ - вензель Государя (1883-1896: А III, 1896-1917: Н II). Вензель и звѣздочки по обѣ стороны - по прибору.

Навершіе по прибору. Съ 1883 по 1896 - восьмиконечный православный крестъ [illegible] (крестъ 4"1/2, общая вышина навершія [illegible]). У Георгіевскихъ регалій къ навершію [illegible] привязанъ Георгіевскій крестъ на лентѣ. Съ 1896 введено 6 образцовъ навершія (Табл.В-60): простыя регаліи: Гвардія (обр.1857), 7"1/4, Армія (обр.1857), 5"3/4, Кирасиры (обр.1857), 8"1/2. Георгіевскія регаліи: Гвардія (обр.1875), Армія (обр.1857), 5"3/4, Кирасиры (обр1875)

Древка знаменъ: 1-й п. дивизіи - желтое, 3-й п. - бѣлое, прочіе пѣхотные и стрѣлковые полки и саперные баталіоны - черное. Древка штандартовъ: зеленыя съ высеребренными или вызолоченными желобками. Скоба и пятка - металлическія, по прибору.

	Гвардія			Армія		
	полотнище	кайма	узоръ	полотнище	кайма	узоръ
Пѣхота: 1-й полкъ	алое (1)	алая (2)	по прибору	бѣлое	алая	алый
2-й "	св.синее	алая	"	бѣлое	св.синяя	св.синій
3-й "	бѣлое	алая	"	бѣлое	бѣлая	алый
4-й "	тем,зеленое	алая	"	бѣлое	тем.зеленая	тем.зеленый
Стрѣлки	малиновое	малин.	"	бѣлое	малиновая	малиновый
Саперы	коричневое	алая	"	бѣлое	черная	черный
Кирасиры	цвѣта полка	бѣлая	"			
прочая Кавалерія	цвѣта полка	алая	"	бѣлое	цвѣта полка	цвѣта полка (3)
Пажескій Корпусъ	малиновое	малин.	"			
Кадетскіе Корпуса				бѣлое	цвѣта К-са	цвѣта К-са (3)

(1) Л.Гв.Литовскій п.: желтое. (2) полки 3-й Гвард. Пѣх.дивизіи: желтая. (3) при бѣлой каймѣ - алый.

Подъ иконой, поверхъ узора каймы, на Георгіевскихъ регаліяхъ наживалась лента (Георгіевская), съ указанія отличія, а подъ вензелемъ, на томъ-же мѣстѣ, у юбилейныхъ регалій голубая или же алая лента съ указаніемъ датъ юбилея. На всѣхъ Георгіевскихъ регаліяхъ къ навершію привязана узкая Георгіевская лента съ кистями по прибору.

Юбилейныя ленты: Гвардія - Андреевскія (голубыя), Армія - Александровскія (алыя). Полоски по краямъ, бахрома, вензеля и надписи - по прибору. Въ видѣ награды жалуется также широкая Георгіевская лента, на одномъ концѣ которой большая наградная золотая Георгіевская звѣзда, а на другомъ концѣ бѣлый Георгіевскій крестъ. Надъ звѣздой и крестомъ - вензель Государя. Награду эту имѣютъ только 17-й Драг.Нижегородскій и 18-й Драг.Сѣверскій полки. На всѣхъ вышеуказанныхъ трехъ лентахъ, на одной половинѣ вышито наименованіе части отъ которой пожаловано отличіе, а на другой половинѣ - на юбилейныхъ лентахъ - наименованіе части, отъ которой полкъ ведетъ свое начало, а на Георгіевской - указаніе отличія. На бантѣ годъ пожалованія ленты.

Панталеръ для ношенія штандарта изъ черной кожи, покрытъ сукномъ по цвѣту полка (Л.Гв.Конный п. - темносинимъ), которое обшито по краямъ и зигзагомъ - полуштабскимъ галуномъ 3/8" по прибору; бахрома по краямъ по прибору. Внизу панталеръ оканчивается желѣзной скобой къ которой прикрѣпленъ черный кожаный ремень съ пряжкой для урегулированія длины, оканчивающійся кожанымъ ложемъ для вдѣванія пятки штандарта.

Литавры (Табл. В-7)

Литавры полагались по штату 1811 г. Гвард.Кирасирскимъ полкамъ. Ихъ имѣютъ полки: Кавалергардскій, Л.Гв.Конный, Л.Гв.Кирасирскій Его Вел. (за отличіе, 1764 г.) и Л.Гв. Кирасирскій Ея Вел.

Въ Арміи литавры давались только за отличіе. Ихъ имѣютъ полки 1-й Ул.Петроградскій (1760 г.) и 13-й Драг.Военнаго Ордена (1765 г.). Возвращены этимъ полкамъ въ 1811 г. Въ 1767 литавры пожалованы за отличіе также Екатеринославскому Кирасирскому п., но преемнику его не передались.

Завѣсы литавръ суконныя, съ золотыми или серебряными полуштабскими галунами и бахромой. Каждая завѣса состоитъ изъ шести лопастей цвѣта полка, съ [illegible] окаймленнымъ галунами. На лопастяхъ чередуются вензель Государя (Л.Гв.Кир. Ея Вел.п.: вензель М Ѳ) и Андреевская звѣзда (Гвард.Кирасирскіе п.п.), Госуд.Гербъ (1-й Улан.п.) или Георгіевская звѣзда (13-й Драг.п.)

Штабные, Линейные и Сотенные Значки (Табл.В-71)

1. Штабные флаги

а) размѣры: 1,016 м. х 1,524 м. (40 х 60 дюймовъ)

Армія: 5 оранжевыхъ и 5 черныхъ полосъ, каждая шириной 10 см. = 4 дюйма.

	флагъ	прямоугольникъ (кайма 20 см.=8 дм)
Корпусъ	зеленый	оранжевый
Пѣхотная дивизія	алый	зеленый
Стрѣлковая дивизія или отд.бригада	малиновый	зеленый
Кавалерійская дивизія " "	алый	оранжевый
Казачья дивизія	алый	синій

б) размѣры: 0,813 м. х 1,216 м. (32 х 48 дюймовъ)

	флагъ	ромбъ
Пѣхота: 1-й полкъ	алый	оранжевый
2-й "	св.синій	оранжевый
3-й "	бѣлый	оранжевый
4-й "	зеленый	оранжевый
Стрѣлковый полкъ	малиновый	оранжевый
Кавалерійскій полкъ	оранжевый	синій
Казачій полкъ	синій	алый
Артиллерійская бригада	алый	зеленый
Саперный баталіонъ	коричневый	зеленый

Съ обѣихъ сторонъ нашивается изъ черной матери № корпуса, дивизіи, бригады, полка и т.д. или первыя буквы названія, напр. 1.Гв. (1-я Гвард.Дивизія), 1.Гр. (1-я Грен.Дивизія), 1.Д. (1-я Донская Дивизія). Цифры и буквы вышиной 45 см. и шириной 5 см. (18 и 2 дюйма). Для отдѣльныхъ частей войскъ цифры и буквы вышиной 25 см. и шириной 2,5 см. (10 и 1 дюймъ) нашиваются на ромбъ, не выходя изъ него.

2. Линейные значки (носятся баталіоннымъ и ротными линейными на штыкѣ):

а) баталіонные: квадратный флажекъ съ косицами (уголъ между косицами срѣзанъ), раздѣленный на три равныя полосы: бѣлая, оранжевая и черная. На оранжевой полосѣ черная римская цифра по номеру баталіона.

б) ротные: флажекъ той-же формы, съ узкими полосами нашитыми крестообразно: вертикальная, по цвѣту роты, и горизонтальная (поверхъ ротной) по цвѣту баталіона. Въ частяхъ имѣющихъ меньше двухъ баталіоновъ (напр.саперный или воздухоплавательный бат.) имѣются только ротныя полоски. Военно-Учебныя Заведенія имѣютъ также баталіонную. Цвѣта фона и полосъ:

Гвард.и Арм. Пѣх. и Грен.полки:	1-й полкъ	алый	
	2-й "	св.синій	
	3-й "	бѣлый	
	4-й "	тем.зеленый	
Л.Гв.Литовскій п.		желтый	
Л.Гв.1 Стрѣлковый п.		темно-малиновый	
Л.Гв.2 Стрѣлковый п.		красно-фіолетовый	
Л.Гв.3 Стрѣлковый п.		ярко малиновый	
Л.Гв.4 Стрѣлковый п.		фіолетово-малиновый	
Арм. Стрѣлковые полки		малиновый	
Л.Гв.Саперный бат.		черный	
Арм.Инжен., Жел.-Дор. и Авіац. части		коричневый	шифровка
Военно-Электротехническая рота		желтый	
Военно-Учебныя Заведенія		цвѣта погона	шифровка
Гвардейскій Экипажъ		зеленый	

баталіонъ	рота	полоса
1-й	1-я	алая
2-й	2-я	св.синяя
3-й	3-я	бѣлая
4-й	4-я	тем.зеленая
	5-я	желтая

Въ инжен., жел.-дор. и воздухопл. частяхъ, ротныя полоски слѣдуютъ вышеуказанному порядку для ротъ одинаковаго наименованія (т.е. саперныя, телеграфныя, воздухоплавательныя), у отдѣльныхъ ротъ и ротъ не имѣющихъ по своему наименованію парныхъ - ротная полоска отсутствуетъ; у Военно-Электротехнической роты полоска коричневая. Телеграфныя роты саперныхъ баталіоновъ вмѣсто полоски носятъ спеціальный знакъ (двѣ алыя скрещенныя молніи) посреди флажка. На всѣхъ прочихъ значкахъ, кромѣ Л.Гв.Сапернаго бат. и Военно-Электротехнической роты, въ верхней части имѣется шифровка, по образцу шифровки на погонахъ, бѣлаго цвѣта, высота спеціальнаго знака 3", высота литеръ и цифръ 1"1/2.

3. Сотенные значки: носятся на пикахъ въ конныхъ казачьихъ полкахъ. Имѣютъ видъ флюгера съ косицами, изъ двухъ половинокъ. Верхняя - по цвѣту Войска, причѣмъ когда нѣсколько Войскъ имѣютъ тотъ-же цвѣтъ, то кромѣ старшаго - у остальныхъ продольная полоска до половины длины. Нижняя половинка по номеру сотни. Размѣры: 1 арш.3/4" х 12"; полоска 8" х 1"

Войско	верхн.половинка	полоска
Донское	темносиняя	---
Кубанское	алая	---
Терское	синяя	---
Оренбургское	синяя	бѣлая
Астраханское	желтая	---
Уральское	малиновая	---

Войско	верхн.половинка	полоска
Сибирское	алая	бѣлая
Семирѣченское	малиновая	бѣлая
Забайкальское	желтая	бѣлая
Амурское	темнозеленая	желтая
Уссурійское	желтая	темнозеленая
Туркменскій д.	желтая	алая

Нижняя половинка			
1-я сотня	алая	4-я сотня	оранжевая
2-я "	св.синяя	5-я "	желтая
3-я "	бѣлая	6-я "	коричневая

Сотня Николаевскаго Кавал. Училища: верхняя половинка темносиняя, нижняя алая.

4. Флаги казачьихъ полковъ. Въ каждомъ полку квадратный флагъ. Цвѣта ихъ смотри выше для верхней половинки сотенныхъ значковъ; при одиннадцатомъ цвѣтѣ, у каждаго конца крестообразныя полоски наискосъ отъ угла до угла, того-же цвѣта что полоски на сотенныхъ значкахъ, а на окрещенія малые или желтые номеръ и заглавныя буквы полка (какъ на погонахъ). 17-й Донской Казачій п.: особый флагъ черный, съ бѣлымъ черепомъ и костьми, надъ которыми надпись бѣлымъ цвѣтомъ полукругомъ: "Чаю воскресенія мертвыхъ", а подъ ними "и жизни будущаго вѣка. Аминь". (флагъ Ген.Вакланова въ бытность его на Кавказѣ). На обратной сторонѣ: 17.п. - Размѣры флаговъ: 1"1/4 х 1"1/4. Туркменскій див., флагъ желтый, крестъ алый.

ФЛЮГЕРА

Флюгера изъ тонкой шерстяной матеріи, насаженъ при парадной формѣ на пикахъ, которыми вооружены первыя шеренги полковъ (Пр.В.В.1913 № 264). Размѣры флюгеровъ - см. Табл.В-71)

Нѣкоторые полки имѣли также для ученья въ каждомъ эскадронѣ значекъ съ такимъ флюгера увеличеннаго размѣра, разнаго рисунка и цвѣтовъ, по собственному усмотрѣнію.

1. Флюгеръ Кирасирскаго образца

	треуг."А"	треуг."Б"	треуг."В"
Кавалергардскій	алый	бѣлый	алый
Л.Гв.Конный	желтый	бѣлый	темносиній
Л.Гв.Кирасирскій Его Вел.	свѣтлосиній	бѣлый	желтый
Л.Гв.Кирасирскій Ея Вел.	свѣтлосиній	желтый	свѣтлосиній
2-й Л.-Драг. Псковскій	розовый	бѣлый	розовый
4-й Драг.Новотроицко-Екатеринославскій	оранжевый	бѣлый	оранжевый
6-й " Глуховскій	свѣтлосиній	бѣлый	свѣтлосиній
8-й " Астраханскій	желтый	бѣлый	желтый
9-й " Казанскій	алый	желтый	алый
10-й " Новгородскій	малиновый	желтый	малиновый
12-й " Стародубовскій	свѣтлосиній	желтый	бѣлый
13-й " Военнаго Ордена	черный	оранжевый	черный
14-й " Малороссійскій	свѣтлозеленый	желтый	свѣтлозеленый

2. Флюгеръ Драгунскаго образца

	квадраты "А"	косицы "Б" и поводья
Л.Гв.Драгунскій	алые	бѣлыя
Гвард.Запасный Кавалерійскій	алые	бѣлыя
1-й Л.-Драг.Московскій	бѣлые	алыя
3-й Драг.Новороссійскій	бѣлые	малиновыя
5-й " Каргопольскій	бѣлые	бѣлыя
7-й " Нижегурскій	бѣлые	желтыя
11-й " Рижскій	свѣтлозеленые	бѣлыя
15-й " Переяславскій	малиновые	бѣлыя
16-й " Тверскій	бѣлые	малиновыя
17-й " Нижегородскій	малиновые	бѣлыя
18-й " Сѣверскій	бѣлые	малиновыя
19-й " Архангелогородскій	бѣлые	алыя
20-й " Финляндскій	желтые	бѣлыя
Приморскій Драгунскій	темносиніе	желтыя
Крымскій Конный	черные	алыя
Запасные Кавалерійскіе п.п. и див-нъ	темносиніе	алыя
Николаевское Кавал.Училище (эскадронъ)	бѣлые	алыя
Елисаветградское Кавал.Училище	бѣлые	желтыя
Тверское Кавал.Училище	бѣлые	свѣтлосиніе

3. Флюгеръ Уланскаго образца

	полосы "А" и "Б"	полосы "В" и "Г"
Л.Гв.Уланскій Ея Вел.	бѣлыя	алыя
Л.Гв.Уланскій Его Вел.	желтыя	алыя
Л.Гв.Кенно-Гренадерскій	алыя	бѣлыя
1-й Улан.Петроградскій	алыя	бѣлыя
2-й Л.-Ул.Курляндскій	свѣтлосинія	бѣлыя
3-й Улан.Смоленскій	бѣлыя	темносинія
4-й " Харьковскій	желтыя	бѣлыя
5-й " Литовскій	алыя	бѣлыя
6-й " Волынскій	свѣтлосинія	бѣлыя
7-й " Ольвіопольскій	бѣлыя	темносинія
8-й " Вознесенскій	желтыя	бѣлыя
9-й " Бугскій	алыя	бѣлыя
10-й " Одесскій	свѣтлосинія	бѣлыя
11-й " Чугуевскій	бѣлыя	темносинія
12-й " Бѣлгородскій	желтыя	бѣлыя
13-й " Владимірскій	желтыя	бѣлыя
14-й " Ямбургскій	желтыя	бѣлыя
15-й " Татарскій	малиновыя	бѣлыя
16-й " Новоархангельскій	бѣлыя	темносинія
17-й " Новомиргородскій	малиновыя	бѣлыя

4. Флюгеръ Гусарскаго образца

	полоска "А"	полоска "Б"	полоска "В"
Л.Гв.Гусарскій Его Вел.	алая	желтая	желтая
Л.Гв.Гродненскій Гусарскій	малиновая	бѣлая	темнозеленая
1-й Гус.Сумскій	алая	желтая	свѣтлосиняя
2-й Л.-Гус.Павлоградскій	бирюзовая	желтая	темнозеленая
3-й Гус.Елисаветградскій	бѣлая	желтая	свѣтлосиняя
4-й " Маріупольскій	желтая	желтая	темносиняя
5-й " Александрійскій	алая	бѣлая	черная
6-й " Клястицкій	свѣтлосиняя	бѣлая	темносиняя
7-й " Бѣлорусскій	бѣлая	бѣлая	свѣтлосиняя
8-й " Лубенскій	желтая	бѣлая	темносиняя
9-й " Кіевскій	алая	желтая	темнозеленая
10-й " Ингерманландскій	свѣтлосиняя	желтая	свѣтлосиняя
11-й " Изюмскій	алая	желтая	алая
12-й " Ахтырскій	желтая	желтая	коричневая
13-й " Нарвскій	желтая	бѣлая	свѣтлосиняя
14-й " Митавскій	желтая	бѣлая	темнозеленая
15-й " Украинскій	свѣтлосиняя	бѣлая	[illegible]
16-й " Иркутскій	малиновая	желтая	темнозеленая
17-й " Черниговскій	бѣлая	желтая	темнозеленая
18-й " Нѣжинскій	свѣтлосиняя	бѣлая	темнозеленая
Офицерская Кавалерійская Школа	алая	желтая	черная
Имп.Николаевская Воен.Акад.(полуэскад)	алая	бѣлая	черная

ВЕРХНЯЯ ОДЕЖДА (Табл. А-20)

Пальто

Верхняя одежда офицеровъ всѣхъ родовъ войскъ при всѣхъ формахъ. Сѣростальнаго цвѣта съ голубизной, у чиновниковъ - темносиняго. Двубортное, короче шинели, съ отложнымъ воротникомъ. На воротникѣ цвѣтные клапаны (петлицы) съ выпушкой или безъ и съ пуговицей по прибору въ верхней части. По краю воротника выпушка: алая - у носящихъ Святолій мундиръ общегенеральскій и адъютантскій, въ Генеральномъ Штабѣ, у всѣхъ офицеровъ артиллеріи, инженерныхъ, желѣзнодорожныхъ и авіаціонныхъ войскъ, въ Одесскомъ Морскомъ баталіонѣ, Офицерскихъ Школахъ, Имп.Николаевской Военной Академіи, въ артиллерійскихъ и инженерныхъ училищахъ; малиновая - въ Военно-Судебномъ Вѣдомствѣ; свѣтлосиняя - въ Корпусѣ Военныхъ Топографовъ и въ Топографическомъ Училищѣ; свѣтлозеленая - у Генераловъ Пограничной Стражи и у офицеровъ артиллеріи и инжен. частей Заамурскаго Округа. На плечахъ, погоны мирнаго времени. 2 х 6 пуговицъ. Обшлага прямые. Сзади хлястикъ съ 2 пуговицами. У генераловъ цвѣтная подкладка: при общегенеральской формѣ и въ Генеральномъ Штабѣ - алая, а при полковой формѣ, по цвѣту полка; также цвѣтныя выпушки по краю воротника, по борту, по краю карманныхъ клапановъ, по обшлагу и сзади вокругъ хлястика и вдоль клапановъ справа и слѣва отъ хлястика.

Въ строю слѣдующіе предметы надѣваются поверхъ пальто: нагрудникъ офицерскій кирасъ, гусарскій ташкъ, аммуниція, револьверъ со шнуромъ, холодное оружіе съ ремнемъ, [illegible] съ перевязью, кираса, этишетный шнуръ. Въ строю оружіе и все кромѣ кирасы надѣваются подъ пальто. При служебной формѣ въ строю, все снаряженіе надѣвается поверхъ пальто. Нагрудники чины имѣютъ нижели черезъ плечо, офицеры находящіеся въ строю нижомъ шинели пальто скатанными и надѣтыми черезъ лѣвое плечо. Въ ненастную погоду, въ строю, при служебныхъ нарядахъ и занятіяхъ, разрѣшается носить непромокаемое пальто сѣраго или чернаго цвѣта (кожаное, резинированное или другой непромокаемой ткани) но съ суконными воротниками, съ погонами и пуговицами форменными пальто промокаемыми. Въ службѣ непромокаемое пальто носится по усмотрѣнію.

Шинель

Принадлежность нижнихъ чиновъ всѣхъ родовъ войскъ при всѣхъ формахъ, въ строю и вн строя, въ мирное и военное время, а офицеровъ - только въ военное время. Сѣро-защитнаго цвѣта, однобортная, 6 пуговицъ (по прибору въ мирное время и защитная въ военное). Отло ной воротникъ, съ цвѣтными клапанами (петлицами) съ выпушкой или безъ. Пуговица на клап ны только у унтеръ-офицеровъ и офицеровъ. По воротнику выпушка какъ на пальто. Погоны в мирное время парадные, а въ военное время походные. Обшлага прямые во всѣхъ нижнихъ ча стяхъ и мыскомъ, съ разрѣзомъ по заднему шву, во всѣхъ конныхъ.

Офицерамъ разрѣшается носить въ мирное время вн строя "Инверсевку" шинель сѣро стального цвѣта съ голубизной, какъ пальто, опускающуюся ниже колѣнъ, и съ прикладны накидкой доходящей до пояса. Зимою шинель разрѣшено подбивать мѣхомъ, съ мѣховымъ клап комъ и отложнымъ воротникомъ. Цвѣтная выпушка по воротнику, какъ на пальто.

Въ строю слѣдующіе предметы надѣваются поверхъ форменной шинели: гусарскій ташкъ, аммуниція, револьверъ со шнуромъ, холодное оружіе съ ремнемъ, кираса, этишетный шнуръ.

Въ Кадетскихъ Корпусахъ и Аму-Дарьинской флотиліи шинель черная, тогда какъ офицер ское пальто остается сѣро-стальнаго цвѣта.

Плащъ-Накидка

Офицерамъ разрѣшается носить плащъ-накидку сѣраго или чернаго цвѣта, съ погонами, бе безъ металлическихъ пуговицъ, въ строю и при служебныхъ нарядахъ и занятіяхъ, по указан начальниковъ частей, за исключ. смотровъ и парадовъ. Въ службѣ плащъ-накидка носится по усмотрѣнію.

Полушубокъ

Произвольнаго образца, съ погонами, разрѣшенъ зимой при формѣ военнаго времени, вм офицерскимъ чинамъ; въ мирное время, при служебной формѣ въ строю, въ тѣхъ частяхъ, войс гдѣ полушубокъ имѣется для нижнихъ чиновъ.

Бурка

Полагается въ строю, при ненастной погодѣ, всѣмъ носящимъ мундиръ Кавказскаго Каза чьяго образца, а прочимъ офицерамъ разрѣшается лишь въ военное время. Чернаго войлока.

Тужурка

Тужурка или укороченное пальто, по цвѣту и образцу послѣдняго, не длиной на 3" выше колѣнъ, съ гладкой спинкой и съ нагруднымъ карманомъ съ лѣвой стороны. Погоны, выпушки, подкладка, пуговицы и петлицы какъ на пальто. Разрѣшена офицерамъ вн службы и въ путе шествіи, когда полагается быть безъ холоднаго оружія. У генераловъ - цвѣтная подкладка какъ на пальто и выпушки вокругъ воротника, вдоль отворота, на обшлагахъ и карманныхъ кл панахъ.

Башлыкъ и Наушники

Башлыкъ - родъ колпака съ двумя длинными концами, принадлежность офицеровъ и нижних чиновъ. Одѣвается при морозѣ свыше 5°: Въ строю башлыкъ носится слѣдующимъ образомъ: а) при одѣтомъ боевомъ ремнѣ: на плечахъ, поверхъ пальто или шинели. Колпакъ кладется на спину, а концы пропущенные подъ погоны укладываются на груди накрестъ (правый конецъ под лѣвый) и затыкаются перегнутыми за боевой ремень. б) безъ боевого ремня: концы завязыва ются спереди плоскимъ узломъ и затыкаются за бортъ пальто или шинели между 3-й и 4-й пу говицей или пропускаются вторично спереди назадъ, накрестъ и подъ погоны. в) при одѣваніи на голову: колпакъ одѣвается на головной уборъ, а концы обвязываются вокругъ поднятаго воротника. г) при одѣваніи на шею: перегнутый надвое колпакъ прикрываетъ затылокъ и конц обматываются вокругъ шеи а воротникъ не поднимается.

Наушники разрѣшаются офицерамъ носить при большихъ морозахъ при всѣхъ формахъ одеж и при бандажахъ, въ строю-же лишь когда нижнимъ чинамъ полагается быть въ наушникахъ.

Ментикъ

Ментикъ присвоенный носящимъ гусарскую форму (въ Гвард.Гусарскихъ полкахъ зимняя венгерка) надѣвается въ рукава въ качествѣ верхней одежды при служебныхъ и строевыхъ занятіяхъ.

Перчатки

Офицеры и классные чины Военнаго Вѣдомства: перчатки бѣлыя замшевыя, при парадной формѣ и при представленіи - обязательныя, при остальныхъ формахъ разрѣшены коричневыя лайковыя. Бѣлыя и коричневыя перчатки разрѣшено лѣтомъ имѣть нитяныя, а въ остальное время года шерстяныя. Гвард.Кирасирскіе полки: при парадной формѣ въ строю и при придворной: бѣлыя замшевыя перчатки съ крагами (при пальто въ рукава - короткія). Офицеры носящіе кавказскій мундиръ надѣваютъ перчатки только при парадной формѣ внѣ строя.

ОБЩІЕ ПРЕДМЕТЫ СНАРЯЖЕНІЯ

Ранецъ - у нижнихъ чиновъ Гвард.пѣхотныхъ и стрѣлковыхъ полковъ. Прямоугольной формы съ откидной крышкой. Чернаго цвѣта, всѣ края и ребра обшиты коричневой кожей.

Вещевой мѣшокъ - у нижнихъ чиновъ Арм.гренадерскихъ, пѣхотныхъ и стрѣлковыхъ полковъ. Изъ непромокаемой парусины, носимый на лентѣ изъ той-же ткани черезъ правое плечо. Въ немъ всѣ вещи солдата и 40 боевыхъ патроновъ въ особыхъ карманахъ. Удлиненная крышка застегиваемая на кожаные ремешки и съ боковымъ пристежнымъ ремешкомъ, для соединенія вещевого мѣшка съ сухарнымъ.

Сухарный мѣшокъ - такого-же устройства, относительно крышки, застежекъ, перевязи и соединенія съ вещевымъ мѣшкомъ, носимый черезъ лѣвое плечо. Имѣетъ внутренній карманъ.

Водоносная баклага - алюминіевая, овальной формы, съ приспособленіемъ для носки черезъ лѣвое плечо, изъ непромокаемой бичевочной тесьмы, безъ подкладки тесьмы сукномъ.

Котелокъ - мѣдный, луженый, укрѣпляемый у соединенныхъ концовъ шинели.

Походная палатка - Шинель обернута сверху полотнищемъ походной палатки, со стойкою, прикольщемъ и веревкою. Носится скатанною черезъ лѣвое плечо.

Шанцевый инструментъ - Малая шанцевая лопата или топоръ, въ чехлѣ кожаномъ, съ отверстіемъ внизу для ручки и съ носильными петлями для надѣванія на поясной ремень.

Патронная сумка - надѣта на поясѣ, а у казаковъ черезъ лѣвое плечо.

Офицерское походное снаряженіе - (Табл. В-74). а) до 1912 г.: Пѣхота и Инженерныя Войска: плечевая портупея, боевой ремень, кобура револьверная съ плечевымъ ремнемъ, шнуръ револьверный и сумка для бинокля съ плечевымъ ремнемъ, все изъ коричневой прокированной кожи. Кавалерія и Корпусъ Пограничной Стражи: поясная портупея, кобура револьверная съ плечевымъ ремнемъ, шнуръ револьверный и сумка для бинокля съ плечевымъ ремнемъ, все изъ коричневой прокированной кожи. Артиллерія и Казачьи Войска: снаряженіе стараго образца (за искл. шарфа, лядунки и патронташа), кобура револьвера черная, шнуръ револьверный бѣлый, портупея (въ артиллеріи и инжен.войскахъ - галунная, въ казачьихъ войскахъ - свѣтлой кожи), боевой ремень (въ казачьихъ войскахъ - свѣтлой кожи) и сумка для бинокля (въ казачьихъ войскахъ - черная). Кобура (справа) и сумка для бинокля (слѣва), въ пѣхотѣ расположены ниже боевого ремня, который надѣвается поверхъ плечевыхъ ремней кобуры и сумки, подъ плечевой портупеей; въ кавалеріи надѣты на поясной ремень портупеи, въ артиллеріи, инженерныхъ и казачьихъ войскахъ бинокль одѣтъ одновременно на плечевомъ и поясномъ ремняхъ, черезъ лѣвое плечо, подъ портупеей, спереди у праваго бока впереди кобуры.

б) съ 1912 г.: для офицеровъ всѣхъ родовъ оружія (кромѣ носящихъ обмундированіе кавказскаго образца), военно-медицинскихъ и классныхъ чиновъ (кому присвоено): поясной ремень съ муфтами, наплечными и другими вспомогательными ремнями, кобура, футляръ для бинокля, полевая сумка, фляга. Кожа подкрашена въ коричневый или защитный цвѣтъ, а у офицеровъ Гвард.Гусарскихъ и Гвард.Казачьихъ полковъ, Гвард.Полевого Жандармскаго эск. и Офиц.Кавалерійской Школы - снаряженіе изъ красной юфты. Металлическія части - по прибору.

ВООРУЖЕНІЕ

Палашъ кирасирскій - прямой, въ стальныхъ ножнахъ съ двумя кольцами, мѣдный эфесъ съ вензелемъ Государя, при которомъ состоялось производство въ офицеры. Носятъ: генералы, штабъ и оберъ-офицеры и нижніе чины Гвард.Кирасирскихъ полковъ при зимней парадной и обыкновенной формахъ въ строю и внѣ строя, за искл. тѣхъ случаевъ, когда положено быть при шашкѣ. Генералы, штабъ и оберъ-офицеры Арм.Драгунскихъ полковъ 2,4,6,8,9,10,12,13,14 при парадной и обыкновенной формахъ внѣ строя.

Сабля флотская - прямая, въ кожаныхъ ножнахъ съ двумя кольцами. Мѣдный эфесъ съ вензелемъ Государя, перемычки и нижній конецъ. Носятъ: генералы, штабъ и оберъ-офицеры Гвард.Экипажа при парадной, обыкновенной и служебной формахъ въ строю и внѣ строя.

Сабля кавалерійская - кривая, въ стальныхъ ножнахъ съ двумя кольцами. Мѣдный эфесъ съ вензелемъ Государя. Носятъ: генералы, штабъ и оберъ-офицеры и нижніе чины Гвард.Уланскихъ и Гвард.Гусарскихъ п.п., Гвард.Полевого Жандармскаго эск. и Офиц.Кавалерійской Школы при парадной и обыкновенной зимней формахъ въ строю и внѣ строя. Генералы, штабъ и оберъ-офицеры Л.Гв.Конно-Гренадерскаго, Л.Гв.Драгунскаго, Гвард.Запаснаго Кавалерійскаго

Арм.Драгунскихъ 1,5,7,11,19,20 и Приморскаго, Арм.Уланскихъ, Арм.Гусарскихъ полковъ,Гвард. и Арм. Конной и Конно-Горной Артиллеріи (кромѣ Кавказскаго Конно-Горнаго див-на) при парадной и обыкновенной формахъ внѣ строя.

Сабля пѣхотная - кривая, въ стальныхъ ножнахъ съ двумя кольцами. Мѣдный эфесъ какъ у шашки. Введена въ 1913 г. для ношенія внѣ строя вмѣсто шашки.

Сабля азіатскаго образца (Клычъ) - турецкаго происхожденія, съ эфесомъ и ножнами разнаго рисунка. Эфесъ крестообразный, иногда съ цѣпочкой, ножны стальныя съ прорѣзными узорами и цвѣтной подкладкой или кожаныя съ оправой. Носятъ: генералы, штабъ и оберъ-офицеры Гвард.Казачьихъ частей (кромѣ Конвоя) при всѣхъ формахъ, кромѣ парадной внѣ строя.

Шашка - кривая, шире сабли, въ черныхъ кожаныхъ ножнахъ съ однимъ кольцомъ (второй ремень вдѣвается въ прорѣзъ верхней мѣдной перемычки). Шашки нижнихъ чиновъ драгунскихъ полковъ имѣютъ на ножнахъ спеціальные мѣдные пазы для ношенія штыка. Мѣдные эфесъ съ вензелемъ Государя, перемычки и нижній конецъ. Носятъ: въ строю - всѣ Сводные чины, Генеральный Штабъ, генералы, штабъ и оберъ-офицеры пѣхоты, кавалеріи (кромѣ 3,15,16,17,18 Драгунскихъ п.п.), артиллеріи (кромѣ Кавказскаго Конно-Горнаго див-на), инженерныхъ, желѣзнодорожныхъ и вспомогательныхъ войскъ и всѣ числящіеся по роду оружія чины административной службы всѣхъ Штабовъ и Управленій, военные врачи и ветеринары, нижніе чины кавалеріи и артиллеріи, юнкера кавалерійскихъ училищъ, камеръ-пажи при лѣтней формѣ, фельдфебеля военныхъ училищъ, подпрапорщики и фельдфебеля всѣхъ пѣхотныхъ, инженерныхъ и пр.частей

Шашка азіатскаго образца - того-же вида, что драгунская (у нижнихъ чиновъ съ пазами для штыка), но съ особымъ казачьимъ мѣднымъ эфесомъ. Офицерскую шашку разрѣшено произвольно украшать. Носятъ: генералы, штабъ и оберъ-офицеры и нижніе чины Арм.Драгунскихъ п.п. 3,15,16,17,18, Кавказскаго Запаснаго Кавалерійскаго див-на, 1-го оск. 2-го Запаснаго Кавалерійскаго п., 7-го оск. 7-го Запаснаго Кавалерійскаго п., Кавказскаго Конно-Горнаго Арт. див-на - въ строю и внѣ строя при всѣхъ формахъ.

Шашка средне-азіатскаго образца - эфесъ крестообразный съ цѣпочкой, ножны кожаныя съ оправой. Носятъ: генералы, штабъ и оберъ-офицеры и нижніе чины Туркменскаго Коннаго див-на, въ строю и внѣ строя при всѣхъ формахъ.

Шашка казачьяго образца - вродѣ азіатской (у нижнихъ чиновъ - безъ пазовъ для штыка). Офицерскую шашку разрѣшено произвольно украшать. Носятъ: генералы, штабъ и оберъ-офицеры и нижніе чины Крымскаго Коннаго п., всѣхъ казачьихъ частей (за искл. Конвоя и Кавказскихъ казачьихъ войскъ). Всѣ адъютанты и чины Свиты числящіеся въ Казачьихъ Войскахъ (не кавказскихъ).

Шашка кавказскаго образца - кривая, съ черными эфесомъ, почти цѣликомъ утопающимъ въ верхней расширенной части ноженъ. Ножны черныя. Офицерскую шашку разрѣшено произвольно украшать. Носятъ: генералы, штабъ и оберъ-офицеры и нижніе чины Конвоя, Кавказскихъ Казачьихъ Войскъ, Дагестанскаго полка и Осетинскаго див-на и всѣ адъютанты и чины Свиты числящіеся по Кавказскимъ Казачьимъ Войскамъ, генералы штабъ и оберъ-офицеры пѣхотныхъ, артиллерійскихъ и инженерныхъ частей, расположенныхъ на Кавказѣ.

Шпага пѣхотнаго образца - прямая, узкая, въ черныхъ кожаныхъ ножнахъ,безъ кольцъ. Мѣдные эфесъ съ вензелемъ Государя и нижній конецъ. Вдѣвается въ лопасть портупеи подъ мундиромъ. Носятъ: генералы числящіеся по пѣхотѣ, артиллеріи (не конной) и инженернымъ войскамъ, не исключая и состоящихъ въ строевыхъ частяхъ, управленіяхъ и завѣденіяхъ Военнаго Вѣдомства. Генералы, штабъ и оберъ-офицеры Пажескаго Корпуса, генералы числящіеся по кавалеріи и конной артиллеріи, не исключая и состоящихъ въ строевыхъ частяхъ (кромѣ Гвард. и Арм.Гусарскихъ и Гвард.Кирасирскихъ полковъ), при обыкновенной и повседневной формѣ съ длинными шароварами; всѣ врачи, фармацевты, камеръ-пажи при придворной и отпускной формѣ и всѣ классные чины Военнаго Вѣдомства.

Шпага кирасирскаго образца - носятъ: генералы, штабъ и оберъ-офицеры Гвард.Кирасирскихъ полковъ при обыкновенной и повседневной формѣ съ длинными шароварами.

Подусабля - слегка искривленная, въ черныхъ кожаныхъ ножнахъ безъ кольцъ. Мѣдные эфесъ съ вензелемъ Государя (вродѣ кавалерійскаго) и нижній конецъ. Вдѣвается въ лопасть портупеи. Носятъ: генералы, штабъ и оберъ-офицеры и нижніе чины Роты Дворцовыхъ Гренадеръ.

Тесакъ - прямой, короткій, въ черныхъ кожаныхъ ножнахъ безъ кольцъ. Мѣдные крестообразный эфесъ и нижній конецъ. Вдѣвается въ лопасть поясного ремня. Носятъ: нижніе чины всей Гвард. пѣхоты, Своднаго Пѣх.полка, паки 1-й и 2-й роты, портупей-юнкера военныхъ училищъ - какъ выходное оружіе. Музыканты и барабанщики всей Гвард.пѣхоты, Своднаго Пѣх. полка, Л.Гв.Сапернаго бат., Арм.Гренадерскихъ,Пѣхотныхъ и Стрѣлковыхъ полковъ - въ строю и внѣ строя.

Кортикъ - короткое прямое оружіе въ черныхъ кожаныхъ ножнахъ съ двумя кольцами.Мѣдные эфесъ съ бѣлыми костяными щеками, перемычки и нижній конецъ. Носятъ: адмиралы,штабъ и оберъ-офицеры Гвард. Экипажа и Аму-Дарьинской флотиліи и военные летчики внѣ строя, а съ 1916 г. пѣхотные офицеры на фронтѣ въ окопахъ.

6

Кинжалъ кавказскаго образца - черныя кожаныя ножны съ однимъ кольцомъ и произвольной металлической оправой. Носятъ: генералы, штабъ и оберъ-офицеры и нижніе чины Конвоя, Кавказскихъ Казачьихъ Войскъ, Дагестанскаго полка и Осетинскаго див-на при всѣхъ формахъ одежды въ мирное время, при черкескѣ.

Бебутъ - слегка искривленный кинжалъ въ черныхъ кожаныхъ ножнахъ съ однимъ кольцомъ и мѣднымъ нижнимъ концомъ. Носятъ: съ 1909 г. нижніе чины (кромѣ фейерверкеровъ и трубачей) пулеметныхъ частей, полевой артиллеріи (кромѣ конной), желѣзнодорожныхъ и вспомогательныхъ частей при служебной и походной формахъ.

Бичакъ - Туркестанскій кинжалъ съ костяной ручкой. Носятъ: генералы, штабъ и оберъ-офицеры и нижніе чины Туркменскаго див-на.

Винтовка - прикладъ и ложе коричневаго дерева, прицѣлъ и стволъ изъ вороненой, а затворъ изъ свѣтлой стали. Ремень въ Гвардіи изъ красной юфты, въ Ротѣ Дворцовыхъ Гренадеръ - золотого галуна съ алыми выпушками, въ Арміи изъ коричневой кожи. Въ кавалеріи, артиллеріи, у конныхъ развѣдчиковъ и казаковъ винтовка укороченнаго образа. Ремень въ Гвардіи бѣлой кожи, въ Арміи коричневой. Регулярная кавалерія носитъ винтовку черезъ лѣвое плечо, а казаки черезъ правое; Крымскій Конный п. и Туркменскій див-нъ черезъ лѣвое

Револьверъ - въ мирное время, въ черной лакированной кобурѣ, справа на портупеѣ или боевомъ ремнѣ; въ военное время - въ походной коричневой кобурѣ; Револьверный снуръ при черной кобурѣ - у офицеровъ бѣлаго шелка съ оранжевыми и черными нитями, у нижнихъ чиновъ разнаго цвѣта: въ пѣхотѣ - 1-й полкъ - алый, 2-й синій, 3-й бѣлый, 4-й зеленый, стрѣлки - малиновый; въ кавалеріи - по цвѣту погона; въ артиллеріи, инжен. и жел.-дор. войскахъ - алый; въ конвойныхъ командахъ - синій. При коричневой кобурѣ - кожаный коричневый у всѣхъ Офицеры Конвоя и Л.Гв. 6-й Донской батареи - особый серебряный снуръ съ кистью, носится охватывая правое плечо. Револьверъ носится рукояткой впередъ: нижними чинами всѣхъ родовъ войскъ, офицерами кавалеріи, артиллеріи и казачьихъ частей; рукояткой назадъ офицерами пѣхоты, инжен. и жел.-дор. войскъ.

Штыкъ - четырехгранный, вороненой стали. Обычно примкнутъ къ винтовкѣ, а какъ выходное оружіе - въ черныхъ кожаныхъ ножнахъ. Носятъ: нижніе чины - кромѣ фельдфебелей и подпрапорщиковъ - пѣхоты и (на шашечныхъ ножнахъ) кавалеріи, юнкера и кадеты 1-й роты.

Пика - съ 1910 г. стальная (вмѣсто прежней деревянной), защитнаго цвѣта, длина 4 аршина 9 вершковъ, вѣсъ 6 1/2 фунтовъ. Посреди древка темлякъ, у нижняго конца стремянка (петля для ноги). Въ Гвард.Кирасирскихъ и Казачьихъ полкахъ въ мирное время при парадной и обыкновенной формахъ еще употреблялись деревянныя пики крашенныя по цвѣту полка, а въ Л.Гв.Уланскомъ Ея Вел.п. - бамбуковыя, въ память сраженія подъ Адріанополемъ въ войну 1877-1878 г.г. Носятъ: первая шеренга всей Гвард.и Арм.кавалеріи и конныхъ казачьихъ частей (кромѣ Конвоя и Кавказскихъ Казачьихъ Войскъ) и кавалерійскихъ училищъ. Вахмистры и подпрапорщики пикъ не носятъ. На всѣхъ пикахъ, кромѣ казачьихъ, одѣваются флюгера на 3 крючкахъ, при парадной формѣ, а въ Гвардіи иногда при обыкновенной.

КОНСКОЕ СНАРЯЖЕНІЕ И СѢДЛОВКА

Конское снаряженіе кавалерійскаго образца

1. Генералъ-адъютанты, Свиты Его Вел. Генералъ-маіоры и флигель-адъютанты, числящіеся въ кавалерійскихъ и артиллерійскихъ частяхъ и состоящіе по кавалеріи и артиллеріи, при парадной и обыкновенной формѣ - свитскій вальтрапъ мерлушковый. Командующіе войсками, корпусные командиры, начальники дивизій и командиры бригадъ, при свитской формѣ, передъ фронтомъ ввѣренныхъ имъ войскъ, имѣютъ свитскій вальтрапъ лишь при парадной формѣ, а при обыкновенной - безъ вальтрапа. Генералъ-адъютанты, Свиты Его Вел. Генералъ-маіоры и флигель-адъютанты при свитской формѣ, въ походахъ въ военное время имѣютъ снаряженіе кавалерійскаго образца, безъ вальтрапа.

2. Генералы (въ Свитѣ не состоящіе), штабъ и оберъ-офицеры, адъютанты, чины состоящіе по особымъ порученіямъ, штабъ-офицеры и адъютанты комендантскихъ управленій, числящіеся въ кавалерійскихъ и артиллерійскихъ частяхъ и въ Корпусѣ Жандармовъ, или состоящіе по кавалеріи и артиллеріи, хотя бы чины эти командовали пѣхотными частями или состояли при генералахъ командующихъ пѣхотными частями - вальтрапъ лишь при парадной формѣ: а) генералы при общегенеральскомъ мундирѣ - вальтрапъ общегенеральскій мерлушковый; б) штабъ и оберъ-офицеры Гвард.кавалеріи и Гвард.артиллеріи и состоящіе по Гвард.кавалеріи и Гвард.артиллеріи - вальтрапъ суконный; в) штабъ и оберъ-офицеры Гвард.пѣшей артиллеріи и состоящіе по ней - вальтрапъ суконный; г) адъютанты и чины состоящіе по порученіямъ, штабъ и оберъ-офицеры комендантскихъ управленій, числящіеся или состоящіе въ Гвард. кавалеріи и Гвард.артиллеріи - вальтрапъ адъютантскій мерлушковый; д) вальтрапъ не полагается вовсе: штабъ и оберъ-офицерамъ, адъютантамъ, чинамъ по особымъ порученіямъ, штабъ и оберъ-офицерамъ и адъютантамъ комендантскихъ управленій, числящимся или состоящимъ въ Арм.кавалеріи и Арм.артиллеріи, Корпусѣ Жандармовъ и полевыхъ жандармскихъ эскадронахъ (кромѣ Гвардейскаго).

Генералъ-адъютанты, Свиты Его Вел.Генералъ-маіоры и кавалерійскіе генералы не состоящіе въ Свитѣ, при мундирахъ Гвард.кавалеріи и Гвард.артиллеріи, при парадной формѣ - вальтрапъ суконный, части присвоенный; при мундирахъ Арм.кавалеріи и Арм.артиллеріи, при

парадной формѣ - вальтрапъ мерлушковый, свитскій или общегенеральскій. Чины Гвард.кавалеріи и Гвард.артиллеріи, прикомандированные къ Арм.частямъ, передъ фронтомъ этихъ частей - конское снаряженіе безъ вальтрапа. Въ пѣшей артиллеріи - конское снаряженіе кавалерійское съ облегченнымъ мундштукомъ.

3. Генералы, штабъ и оберъ-офицеры Генеральнаго Штаба - вальтрапъ мерлушковый лишь у состоящихъ при Гвард.частяхъ и при парадной формѣ.

4. Генералы, штабъ и оберъ-офицеры числящіеся или состоящіе во всѣхъ пѣхотныхъ частяхъ войскъ и состоящіе въ пѣхотѣ. Генералы, штабъ и оберъ-офицеры Военнаго Министерства, Корпуса Военныхъ Инженеровъ и Корпуса Военныхъ Топографовъ - снаряженіе безъ оголовья съ мундштукомъ, а съ уздечкой. Генералы, штабъ и оберъ-офицеры состоящіе въ Гвард.частяхъ - вальтрапъ суконный, кирасирскаго образца, а въ Л.Гв.4-мъ Стрѣлковомъ п. - мерлушковый.

Сѣдловка при конскомъ снаряженіи кавалерійскаго образца

Въ мирное время:

Парадная (Гвардія): сѣдло безъ вьюковъ, съ вальтрапомъ: оголовье безъ чумбура.
Обыкновенная (Гвардія и Армія): сѣдло съ полнымъ вьюкомъ и со всѣми принадлежностями; оголовье съ чумбуромъ. Въ Гвард.частяхъ - при формѣ обыкновенной, въ Арм.частяхъ при парадной и обыкновенной.
Учебная (Гвардія и Армія): сѣдло безъ подперсья, вьюковъ и вальтрапа; оголовье съ чумбуромъ или безъ онаго, по особому приказанію. При всѣхъ учебныхъ занятіяхъ, при занятіяхъ сторожевою и развѣдывательною службою, продолжающихся до полусутокъ, по особому приказанію и при нарядѣ на случай вызова для содѣйствія гражданскимъ властямъ, въ мѣстахъ постояннаго расположенія.

Въ военное время: обыкновенная во всѣхъ случаяхъ.

Конское снаряженіе казачьяго образца

1. Генералъ-адъютанты, Свиты Его Вел.Генералъ-маіоры и флигель-адъютанты состоящіе по казачьимъ войскамъ. При парадной и обыкновенной свитской формѣ, чепракъ и чехолъ на подушку мерлушковый.

2. Генералы, штабъ и оберъ-офицеры всѣхъ казачьихъ Войскъ, за искл. Конвоя. Въ Гвард. частяхъ - суконный чепракъ съ чехломъ на подушку.

Сѣдловка при конскомъ снаряженіи казачьяго образца

Въ мирное время:

Парадная: сѣдло безъ вьюка (въ Гвардіи съ чепракомъ и чехломъ на подушку) съ пригонкой къ задней лукѣ шинели; недоузка не полагается.
Обыкновенная: сѣдло безъ вьюка (въ военное время съ вьюкомъ и полной укладкой), шинель или бурка приторачивается.
Учебная: сѣдло безъ вьюка; шинель или бурка приторачивается по особому приказанію, недоузка не полагается.

Въ военное время: обыкновенная во всѣхъ случаяхъ.

УНТЕРЪ-ОФИЦЕРЫ

1. На мундирахъ пѣхотнаго, кирасирскаго (колетъ), драгунскаго, уланскаго и степового казачьяго образца:

Воротникъ: золотой или серебряный галунъ 5/8" по прибору (битевой или полуштабскій - см. "Галуны") нашивается у строевыхъ по верху и переднему краю, вплотную къ выпушкѣ. Въ частяхъ, коимъ положены петлицы, пришивается только одна петлица (вплотную къ галуну, если у воротника не болѣе 1" ширины, иначе - на равныхъ разстояніяхъ отъ галуна и шва воротника). На воротникѣ колета отмѣняется тесьма по цвѣту полка и галунъ нашивается прямо на воротникъ, отступя на 1/16" отъ края. У нестроевыхъ старшаго разряда галунъ нашивается по переднему краю и по низу воротника. 13-й Драг.п.: вмѣсто галуна - георгіевская тесьма.
Обшлагъ: галунъ 3/8" нашивается вплотную къ выпушкѣ, съ загибомъ по шву и - гдѣ клапана не положено - покрываетъ верхнюю часть петлицъ если таковыя имѣются, но пуговицы видны цѣликомъ. Если положенъ клапанъ, то одинъ конецъ галуна пропускается подъ клапанъ (со стороны пуговицъ) а другой, огибаетъ обшлагъ по переднему шву рукава. На обшлагѣ колета отмѣняется тесьма по цвѣту полка и галунъ нашивается прямо на обшлагъ, отступя на 1/16" отъ края. 13-й Драг.п.: георгіевская тесьма. Погоны: нашивки соотвѣтственно званію.
Помпонъ (кому положенъ): бѣлый, верхняя часть коническая - трехцвѣтная (бѣло-оранжево-черная), а середина срѣза изъ черно-оранжевыхъ нитокъ. Головные уборы: особые галуны на киверахъ Гвард.пѣхотнаго и Гвард.конно-артиллерійскаго образца, на азіатскихъ и уланскихъ шапкахъ. Крестообразная бѣло-оранжево-черная выпушка на тумакахъ папахъ. Этишкетъ: въ уланскихъ полкахъ - узлы, кисти и варворки этишкета - бѣло-оранжево-черные.

2. На мундирѣ Л.Гв. 4-го Стрѣлковаго п.: на полукафтанѣ, вплотную къ малиновой выпушкѣ, вмѣсто оранжевой тесьмы - золотой полуштабскій галунъ 5/8" вокругъ шеи и по переднему краю, но только до пояса, а не до низа. На обшлагахъ галунъ 3/8"

3. На мундирахъ гусарскаго образца: полуштабскій галунъ 5/8" на воротникѣ и 3/8" на обшлагахъ доломана, ментика и венгерки, вплотную къ снуру. Кисти кушака бѣло-оранжево-черныя. На наплечныхъ снурахъ гомбочки соотвѣтственно званію - шерстяныя у унтеръ-офицеровъ, по прибору у вахмистровъ и подпрапорщиковъ. Особая тесьма на Арм.гусарскихъ шапкахъ

4. На мундирахъ кавказскаго казачьяго образца: галунъ 5/8" на воротникѣ бешмета и 3/8" на рукавахъ черкески. Крестообразная бѣло-оранжево-черная выпушка на тумакѣ папахи.

5. Штабы и управленія: галуны на воротникѣ и обшлагахъ какъ у нестроевыхъ старшаго разряда.

6. Фельдфебели, вахмистры и подпрапорщики вооружены револьверомъ вмѣсто винтовки. Фуражка съ козырькомъ. У подпрапорщиковъ вокарда и темлякъ офицерскіе. На клапанѣ шинели у всѣхъ унтеръ-офицеровъ пуговица по прибору.

МУЗЫКАНТЫ

Гвард.Пѣхотные полки	барабанщики	горно-флейтисты	горнисты (горнъ)
Л.Гв.Егерскій п.	...	...	волтернисты (волтерна)
Гвард.Стрѣлковые полки	...	...	горнисты (рожокъ)
Арм.Гренадерскіе и Стрѣлковые	барабанщики	...	горнисты (горнъ)
Арм.Стрѣлковые п.п. и пластуны	...	...	горнисты (рожокъ)
Кавалерійскіе и Казачьи полки	...	...	трубачи (труба)
Артиллерія	...	...	трубачи (труба)
Л.Гв.Саперный бат.	барабанщики	горно-флейтисты	горнисты (горнъ)
Арм.Инженерныя части	барабанщики	...	горнисты (горнъ)

Хоры музыки штатные - при слѣд.частяхъ: Гвард.Пѣхотные и Стрѣлковые п.п., Арм.Гренадерскіе и Пѣхотные п.п., Арм.Стрѣлковыя бригады, [illegible], Саперныя части. Въ трехъ первыхъ полкахъ каждой пѣх.дивизіи хоръ смѣшанный, мѣдныхъ и деревянныхъ инструментовъ, въ четвертыхъ п.п. и саперныхъ частяхъ - только мѣдные. Штатъ мѣднаго хора: 3 корнета ЭС, 7 корнетовъ В, 3 альтгорна ЭС, 4 теноргорна В, 4 вальтгорна ЭС, 3 трубы ЭС, 2 баритона В, 2 малыхъ баса В, 4 баса ЭС, 3 баса контра - всего 35 инструментовъ. Въ смѣшанныхъ хорахъ имѣются также флейты, кларнеты, гобои, англійскіе рожки, басеты, фаготы и контръ-фаготы. Съ 1915 г. въ Л.Гв.Егерскомъ п. только волтернисты (69 чел.)

Хоры трубачей нештатные - Кавалерійскіе и Конные Казачьи п.п., Л.Гв.Конная Артиллерія, Артиллерійскія бригады

Барабанщики и флейтисты Роты Дворцовыхъ Гренадеръ - особая форма съ золотыми шевронами на рукавахъ, отъ плеча до обшлага, и золотыми петлицами на лацканѣ. У барабанщиковъ - передникъ изъ леопардовой шкуры.

Барабаны - изъ желтой мѣди, съ Госуд.Гербомъ внутри небольшого круга. Обручи выкрашены черными (наружными) и бѣлыми (внутренними) треугольниками, раздѣленными красными полосками. Широкій ремень для носки барабана (черезъ правое плечо) бѣлой или черной кожи, какъ пояса нижнихъ чиновъ части.

Трубачи - приблизительно до 1908 г. сидѣли исключительно на сѣрыхъ лошадяхъ, какъ и адъютанты. Постепенно ихъ стали переводить на общую масть полка. Трубачи кирасу не носятъ. Лейбъ-трубачи Государя (Конвойцы) - особая форма съ оранжевыми шевронами на рукавахъ парадной черкески и оранжевыми петлицами на груди; каждый трубачъ имѣетъ пѣхотный горнъ и кавалерійскую трубу для подачи сигналовъ.

Литаврщики въ Гвард.Кирасирскихъ п.п. особая парадная форма съ шевронами на рукавахъ колета и петлицами на груди, изъ тамбуръ-мажорскаго галуна, и съ эполетами; кирасу не носятъ; сидятъ на сѣрыхъ лошадяхъ. Въ Арм.Кавалеріи литаврщики 1-го Улан. и 13-го Драг.п.п. имѣютъ эполеты и особыя отличія на погонахъ и наплечникахъ. Руки литаврщиковъ заняты игрой на инструментѣ и потому кромѣ поводьевъ имѣются особые ремни, прикрѣпленные къ стремянамъ, чтобы управлять лошадью.

Султаны, помпоны и плюмажи (на каскахъ конно-гренадерскаго образца) алые (кромѣ Л.Гв. Павловскаго п., гдѣ помпоны Романовскихъ цвѣтовъ). У имѣющихъ унтеръ-офицерское званіе верхъ помпона какъ у строевыхъ унтеръ-офицеровъ. Наплечники: большая ось 6"1/2, малая 2"1/2. Фонъ по цвѣту погона, выпушка по нижнему краю какъ выпушка погона (1-я Гвард.Пѣх. дивизія, Л.Гв.1-я Арт.бриг. и Л.Гв.Сап.р.бат. - бѣлая; Л.Гв. 2-я Арт.бриг. - черная; Л.Гв. 3-я Арт.бриг. - желтая). Л.Гв.Сапер.бат. бѣлая выпушка также по верхнему краю. Тесьма на наплечникахъ (въ Гвардіи оранжевая, въ Арміи бѣлая или за отличіе георгіевская, у литаврщиковъ - тамбуръ-мажорскій галунъ), ширина 1/2", нашивается по нижнему краю наплечника (у унтеръ-офицеровъ также и по верхнему) и наискось поперекъ наплечника къ серединѣ груди въ 4 ряда, на разстояніи 1/8" одинъ отъ другого.

ОТЛИЧІЯ НИЖНИХЪ ЧИНОВЪ

	на парадномъ мундирѣ	на походной рубахѣ
Подпрапорщики (подхорунжіе) кандид. на класс. дол.	Погоны особаго образца, шевроны галунные на лѣвомъ рукавѣ, галуны на воротникѣ и обшлагахъ	Погоны такого-же образца
Вольноопредѣляющіеся	Скуръ вокругъ погона	Скуръ вокругъ погона
Ниж. чины унтеръ-оф. (урядничьяго) званія, срочной службы	Нашивки поперекъ погонъ изъ галуна у фельдфебелей (вахмистровъ) и изъ тесьмы у унт.-оф.; галуны на воротникѣ и обшлагахъ	Нашивки поперекъ погона изъ темнооранжевой тесьмы, широкой у фельдфебелей и узкой у унт.-оф.
Ефрейторы (приказные)	Тесьма поперекъ погона; галуны на обшлагахъ у приказныхъ.	Темнооранжевая узкая тесьма поперекъ погона
Сверхсрочнослужащіе 2-го разряда	Тесьма на воротникахъ по прибору, нашивки на погонахъ галунныя по цвѣту тесьмы унт.-оф. срочной службы Шевроны на лѣвомъ рукавѣ, галуны на воротникѣ и обшлагахъ	Нашивки по свободнымъ сторонамъ погона и поперекъ его, изъ узкой темнооранжевой тесьмы
Бомбардиры	Тесьма поперекъ погона; галуны на обшлагахъ въ Гвардіи, алая тесьма въ Арміи	Темнооранжевая узкая тесьма поперекъ погона
Бомбардиры-наводчики	Узкій галунъ вдоль погона, при предидущихъ отличіяхъ	Темнооранжевая узкая тесьма вдоль и поперекъ погона
Бомбардиры-наблюдатели	Узкій галунъ поперекъ погона вплетную къ тесьмѣ; алая тесьма на обшлагахъ	Темнооранжевая узкая тесьма поперекъ погона; у пуговицы и по нижнему краю
Запасные наводчики	Тесьма вдоль погона	не полагается
Наѣздники унт.-оф. званія	Узкій галунъ вдоль погона; учебная тесьма по краямъ погона; галуны на воротникѣ и обшлагахъ	Темнооранжевая узкая тесьма вдоль погона; учебная тесьма по краямъ погона.
Развѣдчики пѣхоты	Зеленая тесьма на обшлагахъ	Зеленая тесьма на обшлагах
Развѣдчики кавалеріи	Тесьма вдоль погона	Темнооранжевая узкая тесьма вдоль погона
Развѣдчики артиллеріи	Тесьма вдоль погона	Темнооранжевая узкая тесьма вдоль погона
Пулеметныя команды	Малиновая тесьма на обшлагахъ	Малин. тесьма на обшлагахъ
Учебныя части	Учебная тесьма по свободнымъ краямъ погона	Учебная тесьма по свободнымъ краямъ погона
Хорные музыканты, трубачи, горнисты, барабанщики	Наплечники обшитые тесьмой, галуны на воротникѣ и обшлагахъ у имѣющихъ унтеръ-офицерское званіе	не полагается
Откомандированные	Оранжевая тесьма на обшлагахъ	Оранж. тесьма на обшлагахъ

Войсковые саперы, телефонисты-сигналисты артиллеріи, телеграфныя роты саперныхъ баталіоновъ, окончившіе учебную кузницу, водолазы минныхъ ротъ и т.д. – соотвѣтствующіе нарукавные знаки.

ПРАВИЛА НОШЕНІЯ ФОРМЫ

А. Форма мирнаго времени:

1. Парадная	а) зимняя: въ строю, внѣ строя	б) лѣтняя: въ строю, внѣ строя
2. Обыкновенная	а) зимняя: въ строю, внѣ строя	б) лѣтняя: въ строю, внѣ строя
3. Служебная	зимой и лѣтомъ: въ строю, внѣ строя	
4. Повседневная	зимой и лѣтомъ: внѣ строя	

В. Форма военнаго времени

А. Форма Мирнаго Времени

1. Парадная – 1. Представленіе Ихъ Величествамъ, Особамъ Императорской Фамиліи, Генералъ-фельдмаршаламъ, Военному Министру, командующему Импер. Главной Квартирой, своему Шефу, Генералъ-инспекторамъ, начальникамъ Главныхъ Управленій и командующимъ войсками Военныхъ Округовъ. 2. Принесеніе поздравленій Особамъ Императорской Фамиліи. 3. Высочайшіе выходы во Дворцѣ. 4. Торжественныя встрѣчи Особъ Императорской Фамиліи и начальствующихъ лицъ и почетные караулы. 5. Оффиціальные пріемы у иностранныхъ пословъ и посланниковъ. 6. Смотры и парады, если не послѣдуетъ приказанія быть въ иной формѣ. 7. Церковные парады

въ дни праздниковъ частей, 6-го Января, 26-го Ноября (офицеры въ строю имѣютъ чекундатные ранами головныхъ уборовъ поднятыми, кромѣ находящихся въ строю знаменнаго или штандартнаго взвода). 8. Освященіе знаменъ, штандартовъ и знаменныхъ флаговъ. 9. Принесеніе присяги на вѣрность службы. 10. Предоставленіе всѣмъ прямымъ начальникамъ по случаю прибытія въ службу въ часть. 11. Въ дни восшествія на престолъ Государя Императора, коронованія Ихъ Величествъ, рожденія и тезоименитства Ихъ Величествъ и Наслѣдника Цесаревича и въ дни Новаго Года, Перваго Дня Св.Пасхи и Перваго Дня Рождества Христова, въ слѣдующихъ случаяхъ: а) церковные парады и богослуженія (у Свѣтлой Заутрени), б) дежурство при Государѣ Императорѣ, в) во внутреннихъ карауахъ во Дворцахъ Ихъ Величествъ, г) принесеніе поздравленія начальствующимъ лицамъ, д) оффиціальныя собранія, обѣды, балы и концерты. 12. Участвующіе въ брачной церемоніи: женихъ, шафера и посаженные отцы. 13. Погребеніе генераловъ, штабъ и оберъ-офицеровъ, какъ состоящихъ на службѣ и въ запасѣ, такъ и отставныхъ. 14. Во всѣхъ случаяхъ, когда послѣдуетъ приказаніе быть въ парадной формѣ.

II. Обыкновенная - 1. Являющіеся во Дворцы Ихъ Величествъ и Особъ Императорской Фамиліи. 2. Являющіеся по приказанію къ Особамъ Императорской Фамиліи. 3. Караулы во Дворцахъ Ихъ Величествъ. 4. Прибывшіе знаменъ, штандартовъ и знаменныхъ флаговъ въ Высочайшемъ присутствіи. 5. Являющіеся по дѣламъ службы или по собственной надобности къ Особамъ Императорской Фамиліи, Генераламъ-фельдмаршаламъ, Военному Министру, командующему Импер.Главной Квартирой, своему Шефу, Генералъ-инспекторамъ, начальникамъ Главныхъ Управленій и военнымъ войсками Военныхъ Округовъ, а также къ лицамъ высокопоставленнымъ, не Военнаго Вѣдомства. 6. Прибытіе на службу въ часть, предоставленіе всѣмъ офицерамъ части, кромѣ прямыхъ начальниковъ. 7. Церковные парады въ воскресные и праздничные дни (офицеры въ строю имѣютъ чекундатные ранки головныхъ уборовъ поднятыми, кромѣ находящихся въ строю знаменнаго или штандартнаго взвода). 8. Оффиціальные молебствія, закладка и спускъ военныхъ судовъ, закладка и освященіе церквей и казенныхъ зданій, публичныя торжественныя собранія, акты, экзамены и дворянскіе выборы. 9. Приглашенные на богослуженіе въ храмовые праздники, пріобщающіеся Св.Тайнъ, присутствующіе при брачной церемоніи, воспріемники отъ купели и при вынось и погребеніи Св.Плащаницы. 10. Въ Императорскихъ театрахъ и въ Московскомъ и Петроградскомъ дворянскихъ собраніяхъ въ дни восшествія на престолъ Государя Императора, коронованія Ихъ Величествъ и рожденія и тезоименитства Ихъ Величествъ и Наслѣдника Цесаревича. 11. Оффиціальныя собранія, обѣды и балы. 12. Погребеніе гражданскихъ чиновъ всѣхъ вѣдомствъ, гражданскихъ лицъ и дамъ. 13. Оффиціальныя панихиды. 14. Во всѣхъ случаяхъ, когда послѣдуетъ приказаніе быть въ обыкновенной формѣ.

III. Служебная - 1. Выходъ въ строй для занятій во всѣхъ случаяхъ. 2. Караульная служба, кромѣ карауловъ во Дворцахъ Ихъ Величествъ. 3. Всѣ служебные наряды (дежурные во всѣхъ частяхъ войскъ, управленіяхъ и заведеніяхъ). 4. При предоставленіяхъ и являющіеся начальству (за исключ. перечисленныхъ въ § I формы парадной) и мѣстнымъ властямъ: а) по дѣламъ службы, по приказанію и по собственной надобности, б) по случаю производства въ слѣдующіе чины, по случаю полученія наградъ, новаго назначенія или перевода (въ прежнемъ мѣстѣ служенія), по случаю командировки или отъѣзда въ отпускъ или возвращенія обратно изъ командировки или отпуска въ часть, в) во время бытности въ командировкѣ или въ отпускѣ: по случаю прибытія въ мѣсто командировки или отпуска и при отъѣздѣ оттуда. 5. Прибывшіе знаменъ и штандартовъ не въ Высочайшемъ присутствіи. 6. Засѣданія кавалерскихъ думъ и совѣтовъ. 7. Въ военныхъ судахъ - составъ присутствія суда, обвиняемые, свидѣтели и вообще всѣ лица вызываемыя на засѣданіе суда.

IV. Повседневная - Внѣ строя и строевыхъ нарядовъ и во всѣхъ случаяхъ, когда не полагается быть въ другой формѣ. Разрѣшается, при сюртукѣ, вицъ-мундирѣ, уланкѣ, драгункѣ и чекменѣ, при длинныхъ шароварахъ, надѣвать эполеты вмѣсто погонъ и бѣлыя перчатки ("визитная" форма) и не надѣвать аксельбанта въ тѣхъ-же случаяхъ и при китель. Генераламъ, кромѣ гусарскихъ и казачьихъ, при этомъ полагается шпага.

V. Бальная - Присвоена лишь генераламъ, штабъ и оберъ-офицерамъ Гвард.частей (за искл. Л.Гв.4-го Стрѣлк.п. и Гвард.Экипажа), адъютантамъ, числящимся въ Гвардіи и соотвѣтственнымъ по роду оружія въ Гвардіи, а также Николаевскому Кавал.Училищу и Павловскому Корпусу. Форма двухъ видовъ: 1. Парадная: а) на балахъ большихъ и концертныхъ, б) въ Импер. театрахъ и въ Московскомъ и Петроградскомъ дворянскихъ собраніяхъ въ высокоторжественные дни, г) на оффиціальныхъ пріемахъ у иностранныхъ пословъ и посланниковъ, д) шафера и посаженные отцы. 2. Обыкновенная: а) на Эрмитажныхъ спектакляхъ и балахъ, б) на балахъ у Высочайшихъ Особъ.

VI. Лѣтняя - Генералы, штабъ и оберъ-офицеры, врачи, ветеринары и фармацевты, гражданскіе чиновники и классные фельдшера всѣхъ частей войскъ, управленій и заведеній Военнаго Вѣдомства, служащіе въ Военныхъ Округахъ: Кавказскомъ, Кавказскомъ, Кіевскомъ, Одесскомъ, Сибирскомъ и Туркестанскомъ и въ Области Войска Донского, могутъ носить въ лѣтніе періоды во всѣхъ случаяхъ фуражку защитнаго цвѣта. Въ Туркестанскомъ Округѣ и Оренбургскомъ Краѣ могутъ быть носимы назатыльники защитнаго цвѣта. Офицеры строевыхъ частей войскъ и военныхъ училищъ и гражданскіе чины при нихъ состоящіе, при несеніи лагерной службы, на всѣхъ маневрахъ и полевыхъ занятіяхъ, носятъ фуражку защитнаго цвѣта, китель защитнаго цвѣта съ металлическими пуговицами и лѣтнія суконныя защитныя шаровары безъ выпушки. Офицеры штабовъ, управленій и заведеній и всѣ гражданскіе чины Военнаго Вѣдомства и офицеры строевыхъ частей внѣ лагернаго расположенія и маневровъ, носятъ зимнюю фуражку, китель защит-

11

наго цвѣта съ металлическими пуговицами и лѣтніе суконные шаровары.

Б. Форма Военнаго Времени

Надѣвается воѣми чинами находящимися въ районѣ военныхъ дѣйствій и въ частяхъ мобилизованныхъ для отправки на театръ военныхъ дѣйствій.

\+ + +

Въ послѣдующихъ таблицахъ описаны зимнія парадная и обыкновенная формы въ строю (съ указаніемъ въ сноскѣ объ измѣненіяхъ въ случаѣ ношенія этихъ формъ внѣ строя) и полевая форма. Въ особыхъ раздѣлахъ описаны лѣтнія парадная и обыкновенная формы, окружная и походная, а также новая форма введенная въ 1913 г.

Типы Гвардейскихъ Солдатъ

Преображенскій	высокіе блондины; 3-я и 5-я роты съ бородами
Семеновскій	высокіе шатены, безъ бородъ
Измайловскій	брюнеты; рота Е.В. съ бородами
Егорскій	легкаго тѣлосложенія, всѣхъ цвѣтовъ волосъ
Московскій	рыжіе, съ бородами
Гренадерскій	брюнеты; рота Е.В. съ бородами
Павловскій	курносые; рота Е.В.: высокіе, 5-я: блондины съ бородами, 9-я: брюнеты
Финляндскій	легкаго тѣлосложенія, всѣхъ цвѣтовъ волосъ
Литовскій	высокіе блондины, безъ бородъ
Кексгольмскій	высокіе шатены, безъ бородъ
Петроградскій	брюнеты
Волынскій	легкаго тѣлосложенія, всѣхъ цвѣтовъ волосъ
1 Стрѣлковый	блондины
2 Стрѣлковый	брюнеты
3 Стрѣлковый	безъ опредѣленнаго типа
4 Стрѣлковый	коротконосые, съ соединенными густыми бровями
Кавалергардскій	высокіе голубоглазые и сѣроглазые блондины, безъ бородъ
Конный	высокіе кучіе брюнеты съ усиками; 4-й эск. съ бородами
Кирасирскій Его Вел.	высокіе, рыжіе, длинноносые
Кирасирскій Ея Вел.	высокіе красивые брюнеты
Казачій Его Вел.	брюнеты и шатены, съ бородами
Атаманскій	блондины, съ бородами
Сводный Казачій	всѣхъ цвѣтовъ волосъ, съ бородами
Конно-Гренадерскій	брюнеты, съ усами, безъ бородъ
Драгунскій	шатены, безъ бородъ
Уланскій Ея Вел.	блондины и рыжіе, безъ бровей
Гусарскій Его Вел.	хорошо сложенные шатены; эск. Е.В.: съ рѣдкой бородой
Уланскій Его Вел.	темные шатены и брюнеты, съ усиками
Гродненскій Гусар.	брюнеты, съ бородками
Жандармскій Эск.	безъ опредѣленнаго типа
Запасный Кавал.	безъ опредѣленнаго типа

Масти коней

Конвой	гнѣдые
Кавалергардскій	гнѣдые
Конный	вороные
Кирасирскій Его Вел.	караковые и тем.гнѣдые
Кирасирскій Ея Вел.	рыжіе
Казачій Его Вел.	гнѣдые
Атаманскій	рыжіе
Сводно-Казачій: 1-я с.	гнѣдые
2-я с.	сѣрые
3-я с.	гнѣдые
4-я с.	1/2 с.гнѣдые,1/2 с.сѣрые
Конно-Гренадерскій	вороные
Драгунскій	гнѣдые
Уланскій Ея Вел.	рыжіе
Гусарскій Его Вел.	сѣрые
Гродненскій Гусарскій	караковые
Уланскій Его Вел.	гнѣдые
Гв.Жандармскій эск.	сѣрые
Гв.Запасный Кавал.п.	разномастные

Л.Гв.1 Арт.бриг.		рыжіе
Л.Гв.2 Арт.бриг.		гнѣдые
Л.Гв.3 Арт.бриг.		вороные
Л.Гв.Стрѣлк.Арт.див-нъ		рыжіе
Л.Гв.Морт.Арт.див-нъ		гнѣдые
Л.Гв.Конная Арт.:	1 б-рея	рыжіе
	2 б-рея	вороные
	3 б-рея	караковые
	4 б-рея	гнѣдые
	5 б-рея	караковые
	6 б-рея	гнѣдые
Арм.Драгунскіе п.п.	(б.Кирас.)	свѣтл.рыжіе
	прочіе	тем.рыжіе
Арм.Уланскіе п.п.		гнѣдые
Арм.Гусарскіе п.п.:	нечетные	вороные
	четные	сѣрые
Арм.Казачьи п.п.		разномастные
Запасные Кавал.п.п		разномастные
Полевые Жандармскіе эск.		сѣрые

Дѣйствительныя масти кавалеріи.

Драгунскіе полки:		Уланскіе полки:		Гусарскіе полки:	
1 рыжіе	11 рыжіе	1 гнѣдые	10 гнѣдые	1 вороные	10 сѣрые (+)
2 рыжіе	12 рыжіе	2 гнѣдые	11 гнѣдые	2 сѣрые	11 вороные
3 рыжіе	13 рыжіе	3 гнѣдые (+)	12 гнѣдые	3 воронные (+)	12 соловые (+)
4 рыжіе	14 рыжіе	4 гнѣдые	13 гнѣдые	4 сѣрые	13 вороные
5 рыжіе	15 вороные	5 гнѣдые	14 вороные	5 вороные (+)	14 сѣрые
6 рыжіе	16 рыжіе	6 гнѣдые	15 гнѣдые	6 сѣрые	15 [illegible]
7 рыжіе	17 гнѣдые	7 гнѣдые	16 рыжіе	7 вороные	16 гнѣдые
8 рыжіе	18 караковые	8 гнѣдые	17 рыжіе	8 сѣрые (+)	17 разномастные (+)
9 рыжіе	19 рыжіе	9 гнѣдые		9 вороные	18 сѣрые
10 рыжіе	20 рыжіе				

Приморскій: разномастные (+)

Крымскій К.: разномастные (+)

(+) 3 Ул.: трубачи - гнѣдые. - 3 Гус.: 1 эск. крупные воронные безъ отмѣтокъ, 2 э.воронные ноги въ чулкахъ,проточины и звѣзды на лбу, 3 и 4 э. бохые или мохые воронные, 5 э. караковые. 6 э. крупные воронные, трубачи - сѣрые. - 5 Гус.: 1,2,5,6 э. воронные, 3,4 э. караковые. - 8 Гус.: 1 э. темно сѣрые, 2 э. почти бѣлые, 3 э. темно сѣрые, 4 э. почти бѣлые, 5 э.разномастные, наполовину сѣрые, 6 э. темно сѣрые. - 10 Гус.: трубачи - рыжіе. - 12 Гус.: 1,2,3 э. соловые, 4,5,6 э. буланые, трубачи - [illegible]. - 17 Гус. 1 э. воронные, 2 э. воронные въ чулкахъ, 3 э. гнѣдые, 4 э. гнѣдые, 5 э. рыжіе и караковые, 6 э. воронные и сѣрые, трубачи - сѣрые. - Прим.: 1 э. рыжіе, 2 э. воронные, 3 э. ,4 э. , 5 э. буланые, 6 э. . - Крым.: 1 э. воронные, 2 э. 3 э. , 4 э. гнѣдые, 5 э. , 6 э. рыжіе.

Кубанскій Каз. див-нъ: 1-я с. воронные, 2-я с. рыжіе.

Арм. Конная Артиллерія: 1,2,4,5,7,10,12,14,17,18,22,23 батареи - гнѣдые, 6,8,9,11,15,16, 19,20,21 батареи - караковые, 3 батарея - рыжіе, 13 батарея - воронные.
1 Конно-Горный Арт. див-нъ: 1 б-рея , 2 б-рея .
2 " " " " 1 " рыжіе, 2 " .
Кавк.Конно-Горный Арт.див-нъ: гнѣдые. Туркест.Конно-Горная б-рея: рыжіе.
Адъютанты, литаврщики,трубачи - сѣрые (постепенно переводились на полковую масть).
Трубачи четныхъ Гусарскихъ полковъ: воронные или караковые.

Вооруженіе	Винтовка	Винтовка драгунская	Карабинъ	Револьверъ	Шашка	Драгунская (кавалерійская)	Казачья	Пика	Вооруженіе	Винтовка	Драгунская (кавалерійская)	Карабинъ	Револьверъ	Шашка	Драгунская (кавалерійская)	Казачья	Пика
ПѢХОТА									ИНЖЕНЕРНЫЯ ВОЙСКА								
Офицеры, подпрап. и фельдф.				×	×				Офиц., подпр., фельдф.				×	×			
Унт.-оф. и рядовые	×						×		Унт.-оф. и рядовые	×						×	
Конные развѣдчики		×			×				ПЛАСТУНЫ								
КАВАЛЕРІЯ									Офиц., подпр., фельдф.				×	×			
Офицеры, подпрап. и вахм.				×	×				Урядники и рядовые	×					×	×	
Унт.-оф. и рядовые		×			×		×	×	СТЕПОВЫЕ КАЗАЧЬИ КОН.П.								
ПѢШАЯ И ГОРНАЯ АРТИЛЛЕРІЯ									Офиц., подпр., вахм.				×	×			
Офиц., подпр., фельдф., фейерв.				×	×				Урядники и рядовые		×			×			×
Развѣдчики			×			×			КАВКАЗСКІЕ КАЗАЧЬИ КОН.П.								
Прочіе строев. и нестр.н.-ч.			×			×			Офиц., подпр., вахм.				×	×			
Обозные рядовые			×			×			Урядники и рядовые		×			×		×	
ПАРКОВАЯ АРТИЛЛЕРІЯ									ОТД. КОРПУСЪ ЖАНДАРМОВЪ								
Офиц., подпр., фельдф. фейерв.				×	×				Офиц., подпр., вахм.				×	×			
Прочіе строев. и нестр.н.-ч.				×		×			Прочіе нижніе чины			×			×		
КОННАЯ И КОННО-ГОРНАЯ АРТИЛЛЕРІЯ									Чины хозяйств. команд. и дивизіонов.			×		×			
Офиц., подпр., вахм., фейерв.				×	×				Трубачи				×	×			
Развѣдчики			×		×												
Прочіе строев. и нестр.н.-ч.				×	×												
Обозные рядовые			×		×												
УПРАВ. НАЧ. АРТИЛЛЕРІИ КОРПУСА И СТРОЕВЫХЪ АРТИЛЛЕРІЙСКИХЪ ЧАСТЕЙ			–														
Пѣшей артиллеріи:					×	×											
Трубачи				×				×									
Прочіе нижніе чины																	
Конной артиллеріи:					×	×											
Трубачи				×		×											
Прочіе нижніе чины																	

Развернутые и Походные Строи

(Табл. В-77)

Порядокъ размѣщенія подраздѣленій, начальниковъ и должностныхъ лицъ данъ только для развернутаго и походнаго строевъ, какъ наиболѣе необходимыхъ для художника или коллекціонера оловянныхъ солдатиковъ.

П ѣ Х О Т А

В з в о д ъ :

Развернутый строй: Отдѣленія въ двѣ шеренги, въ порядкѣ номеровъ справа нахѣво. Взводный Командиръ: находится тамъ, откуда ему удобнѣе управлять взводомъ. Взводный Унтеръ-офицеръ (если взводомъ командуетъ офицеръ): на лѣвомъ флангѣ взвода, въ первой шеренгѣ. Отдѣленные Командиры: на правыхъ флангахъ своихъ отдѣленій, въ первой шеренгѣ. Когда на правомъ флангѣ взвода стоитъ Взводный Командиръ, то К-ръ 1-го отдѣленія становится въ затылокъ ему, во второй шеренгѣ.

Колонна: Взводъ строится только въ колонну по отдѣленіямъ. Одно отдѣленіе за другимъ, на дистанціи равной протяженію отдѣленія. Начальствующія лица занимаютъ тѣ-же мѣста, что въ развернутомъ строю.

Р о т а : (взводы, по два въ порядкѣ номеровъ, составляютъ полуроты).

Развернутый строй: Взводы по порядку номеровъ справа нахѣво, безъ интерваловъ. Пулеметы въ 20 шагахъ за серединой роты. Патронныя двуколки въ 10 шагахъ за пулеметами, въ одну линію, на равныхъ интервалахъ, считая на каждую двуколку по фронту 6 шаговъ. Ротный Командиръ: находится тамъ, откуда ему удобнѣе управлять ротой. Взводные Командиры: на правыхъ флангахъ своихъ взводовъ, въ первой шеренгѣ. Взводные Унтеръ-офицеры: на лѣвыхъ флангахъ своихъ взводовъ, въ первой шеренгѣ. Отдѣленные Командиры и унтеръ-офицеры командующіе взводами: на правыхъ флангахъ своихъ отдѣленій; К-ръ 1-го отдѣленія въ затылокъ Взводному К-ру, во второй шеренгѣ. Фельдфебель: за серединой роты, въ 2 шагахъ отъ второй шеренги и въ затылокъ среднему ряду роты. Ротный Каптенармусъ, Писарь и Ротный Сигналистъ: по порядку, лѣвѣе фельдфебеля и рядомъ съ нимъ. Барабанщики (горнисты) справа отъ фельдфебеля и рядомъ съ нимъ. Если въ строю находятся и барабанщики и горнисты, то послѣдніе становятся правѣе первыхъ, но старшій изъ барабанщиковъ на правомъ флангѣ горнистовъ. По командѣ "на правый флангъ" они становятся въ 4 шагахъ отъ праваго фланга, равняясь со второй шеренгой. Старшій барабанщикъ (если въ строю только горнисты, то старшій горнистъ) въ 1 шагѣ впереди, равняясь съ первой шеренгой.

Взводная колонна: дистанція между взводами: 5 шаговъ. Всѣ чины занимаютъ тѣ-же мѣста, что въ развернутомъ строѣ. Пулеметы и патронныя двуконки – какъ выше, въ колонну по два или по одному пулемету (двуконкѣ). Барабанщики (горнисты) по командѣ "передъ роту", въ 8 шагахъ передъ серединой роты; по командѣ "на правый флангъ" или "по мѣстамъ", располагаются какъ въ развернутомъ строю (т.е. на правомъ флангѣ или за ротой).

Колонна по отдѣленіямъ: отдѣленія слѣдуютъ въ затылокъ одно другому, дистанція равна протяженію отдѣленій.

Смотры: рота въ развернутомъ строю или во взводной колоннѣ или какъ будетъ приказано Развернутый строй: Ротный Командиръ: передъ серединой роты на взводной дистанціи. Барабанщики и горнисты на правомъ флангѣ роты. Всѣ остальные занимаютъ мѣста, какъ выше. Если при ротѣ хоръ музыки, то онъ становится лѣвымъ флангомъ въ затылокъ лѣвому флангу барабанщиковъ, на 4 шага дистанціи. Георгіевскія серебряныя трубы – рядомъ съ правофланговымъ первой шеренги музыкантовъ, Георгіевскіе серебряные рожки – рядомъ и правѣе барабанщиковъ (горнистовъ). Взводная колонна: всѣ чины занимаютъ тѣ-же мѣста, что и въ развернутомъ строю, но первая шеренга музыкантовъ равняется съ первой шеренгой 2-го взвода.

Церемоніальный маршъ: развернутымъ строемъ, колоннами или частями роты, какъ будетъ приказано. Ротный Командиръ: пѣшкомъ, передъ серединой роты, на взводной дистанціи. Если при ротѣ Знамя, то оно въ 10 шагахъ передъ ротой, а Ротный К-ръ въ 5 шагахъ передъ нимъ. Барабанщики и горнисты въ 10 шагахъ впереди Ротнаго К-ра. Ротный К-ръ беретъ подъ козырекъ въ 20 шагахъ отъ начальника, а въ 8 шагахъ опускаетъ шашку, поворачивая голову къ отерокъ начальника.

Б а т а л і о н ъ:

Резервная колонна: роты во взводныхъ колоннахъ въ двѣ линіи (двѣ роты рядомъ въ первой линіи, другія двѣ во второй, въ затылокъ первымъ).

Походная колонна: одна рота за другой, въ колоннахъ по отдѣленіямъ.

Интервалы между внутренними флангами ротъ, расположенныхъ въ одну линію – 3 шага, дистанціи между ротами, стоящими одна за другой – 10 шаговъ. Пулеметная команда: въ 20 шагахъ за батальономъ, въ порядкѣ для движенія, такъ чтобы фронтъ ея не линіи не превосходилъ фронта колонны батальона. Патронныя двуконки: въ 10 шагахъ за пулеметами, въ одну линію или въ колонну, интервалы 6 шаговъ, дистанція между двухконками 3 шага. Батальонный Командиръ: находится тамъ, откуда ему удобнѣе управлять батальономъ. Младшій штабъ-офицеръ, Батальонный Адъютантъ, Батальонный Горнистъ и Конные Ординарцы: при Батальонномъ К-рѣ. Батальонный Линейный (если не вызванъ къ К-ру и въ резервной колоннѣ – въ орѣховомъ интервалѣ между ротами первой линіи, а въ походной колоннѣ – на лѣвомъ флангѣ головного отдѣленія головной роты, во всѣхъ случаяхъ – въ первой шеренгѣ. Когда въ резервной колоннѣ Ротные К-ры становятся на правыхъ флангахъ своихъ ротъ, то Батальонный Линейный вступаетъ во вторую шеренгу. Ротные Командиры: въ 5 шагахъ передъ серединой своихъ ротъ. Если они верхомъ, то въ резервной колоннѣ они становятся въ 3 шагахъ правѣе или лѣвѣе вращающихъ фланговъ, а въ походной колоннѣ правѣе правыхъ фланговъ головныхъ взводовъ своихъ ротъ. Всѣ чины роты въ колоннахъ становятся на мѣстахъ указанныхъ въ ротномъ строю. Барабанщики (горнисты): по командѣ "на правый флангъ" выстраиваются въ двѣ шеренги въ 4 шагахъ отъ праваго фланга первой линіи ротъ батальона, равняясь по второй шеренгѣ головныхъ взводовъ. Батальонный барабанщикъ (горнистъ) въ 1 шагѣ передъ серединой барабанщиковъ (горнистовъ). Если въ строю и барабанщики и горнисты, то послѣдніе становятся правѣе первыхъ, имѣя на своемъ правомъ флангѣ Батальоннаго Горниста. Батальонный барабанщикъ, какъ указано выше. По командѣ "передъ батальонъ" – выстраиваются на взводной дистанціи передъ серединой батальона. Если фронтъ батальона уже фронта барабанщиковъ (горнистовъ), то они вздваиваютъ ряды и смыкаются.

Смотры: батальонъ въ резервной колоннѣ. Батальонный Командиръ: въ 30–40 шагахъ передъ серединой батальона. Батальонный Адъютантъ: правѣе барабанщиковъ. Младшій Штабъ-офицеръ: рядомъ и правѣе Бат. Адъютанта. Ротные Командиры: на правыхъ флангахъ своихъ ротъ. Если при батальонѣ хоръ музыки, то Бат. Адъютантъ и Млад. Шт.-оф. правѣе барабанщиковъ, не закрывая праваго фланга музыкантовъ. Барабанщики и Горнисты всего батальона и Музыканты на правомъ флангѣ батальона, занимая относительно 1-й роты слѣдующее положеніе: Музыканты лѣвымъ флангомъ въ затылокъ лѣвому флангу барабанщиковъ, на 4 шага дистанціи. Конные Ординарцы: въ одну шеренгу въ 10 шагахъ за срединомъ интерваломъ батальона. Пулеметная команда: въ развернутомъ строю, на сомкнутыхъ интервалахъ, въ 10 шагахъ отъ лѣваго фланга батальона, равняясь съ головными взводами первой линіи.

Церемоніальный маршъ: по ротно, частями роты и въ общихъ колоннахъ батальона. Для обозначенія линіи прохожденія могутъ быть вызваны дижейные, на 25 шаговъ дистанціи одинъ отъ другого. При прохожденіи, правые локти К-ровъ правофланговыхъ взводовъ касаются груди линейныхъ. Батальонный Командиръ: верхомъ, въ 30–40 шагахъ передъ серединой батальона. Младшій Штабъ-офицеръ и Батальонный Адъютантъ: верхомъ, за Батальоннымъ К-ромъ (равняются одновременно съ нимъ), Бат. Адъютантъ лѣвѣе Млад. Шт.-офицера. Барабанщики и горнисты: въ 10 шагахъ впереди Бат. К-ра. Конные Ординарцы: въ одну шеренгу, въ 10 шагахъ за полѣвой части батальона. Пулеметная команда: въ 25 шагахъ за Конными Ординарцами, въ строю соотвѣтствующемъ строю батальона. Въ отдѣльномъ батальонѣ – Барабанщики и Горнисты въ 10 шагахъ головной роты, а Бат. К-ръ впереди нихъ, за нимъ Млад. Шт.-оф. и Бат. Адъютантъ а сзади въ 1 шагѣ – Бат. Горнистъ.

П о х к ъ :

Развернутый порядокъ: баталіоны въ резервныхъ колоннахъ; два или три баталіона – въ одну линію, по порядку номеровъ, интервалы 20 шаговъ; четыре баталіона – въ двѣ линіи: въ первой 1-й и 2-й бат-ны, во второй 3-я и 4-й, дистанція между линіями 20 шаговъ. Командиръ полка: находится тамъ, откуда ему удобнѣе управлять похкомъ: Младшіе Штабъ-офицеры, Похковой Адъютантъ и Похковой Горнистъ: при К-рѣ полка. Похковой Барабанщикъ: на правомъ флангѣ барабанщиковъ 1-й роты; вызывается къ К-ру полка когда нужно. Баталіонные Командиры и чины при нихъ находящіеся: какъ въ резервной колоннѣ баталіона. Пулеметная команда: въ 20 шагахъ за серединой полка, въ порядкѣ для движенія и въ развернутомъ строю на тѣсныхъ интервалахъ. Патронныя двуколки: въ 10 шагахъ сзади Пулеметной команды, въ одну или въ двѣ линіи, дистанція между линіями 6 шаговъ, на равныхъ интервалахъ, считая на каждую двуколку по фронту 6 шаговъ. Музыканты: въ среднемъ интервалѣ полка (при трехъ баталіонахъ – въ интервалѣ между 1-мъ и 2-мъ), равняясь съ посѣдними взводами задникъ ротъ баталіоновъ второй линіи. Строятся всегда въ четыре шеренги на дистанціи 1 шагъ между шеренгами. Конные Ординарцы: по одному при Бат. К-рахъ, остальные при К-рѣ полка или по его указанію – за однимъ изъ баталіоновъ. Знамя: въ резервныхъ порядкахъ полка (или отдѣльнаго баталіона): Знаменщикъ правѣе и рядомъ съ К-ромъ головной роты, Ассистентъ въ 1 шагѣ за Знаменщикомъ. К-ръ роты, при которой знамя становится (для встрѣчи начальника) правѣе Знаменщика. Въ походѣ: Знаменщикъ несетъ знамя въ 4 шагахъ передъ серединой головной части, Ассистентъ идетъ лѣвѣе и рядомъ съ нимъ.

Смотры: въ резервномъ порядкѣ. Командиръ полка: въ 40–50 шагахъ передъ серединой полка. Баталіонные Командиры: на 2 шага правѣе барабанщиковъ (горнистовъ) своихъ баталіоновъ. Младшій Штабъ-офицеръ: правѣе Полк. Адъютанта. Похковой Адъютантъ: правѣе Бат. Адъютанта 1-го бат-на. Похковой Горнистъ: въ затылокъ Полк. Адъютанту. Баталіонные Адъютанты: въ затылокъ Бат. К-ромъ. Музыканты: на правомъ флангѣ 1-го бат-на. Конные Ординарцы: въ одну шеренгу, въ 10 шагахъ за среднимъ интерваломъ полка. Пулеметная команда: въ развернутомъ строю, на сомкнутыхъ интервалахъ, въ 10 шагахъ отъ лѣваго фланга полка, равняясь съ головными взводами ротъ первой линіи.

Если похкъ предоставляется въ составѣ бригады, то К-ры похковъ въ 3 шагахъ правѣе К-ровъ 1-хъ баталіоновъ, Млад.Шт.-офицеры и Полк.Адъютанты – за ними.

Церемоніальный маршъ: по-баталіонно (каждый бат-нъ по-ротно, частями ротъ или въ общихъ колоннахъ бат-на) или въ сомкнутомъ резервномъ порядкѣ (интервалы между флангами баталіоновъ, находящихся въ одной линіи – 1 шагъ, а дистанція между линіями баталіоновъ – 15 шаговъ); Для обозначенія линіи прохожденія могутъ быть вызваны линейные 1-хъ и 3-хъ ротъ каждаго баталіона. Порядокъ прохожденія въ сомкнутомъ резервномъ порядкѣ: передъ серединой полка, на 2 1/2 линейныхъ, въ одну шеренгу и по старшинству справа налѣво: Баталіонные Командиры и другіе конные офицерскіе чины. – 3 шага – Похковой Горнистъ, за серединой предидущихъ. – 10 шаговъ – Барабанщики и Горнисты. – 10 шаговъ – Командиръ полка. – Похковой Адъютантъ за нимъ и шагъ вправо. За посѣдней частью: – 10 шаговъ – Конные Ординарцы въ одну шеренгу. – 25 шаговъ – Пулеметная команда въ развернутомъ строю. – 10 шаговъ – Патронныя двуколки въ одну линію, интервалы 6 шаговъ, или одна между другой, дистанція 3 шага. На флангѣ равненія двуколокъ – завѣдующій оружіемъ (для отдѣльной части, прикладываетъ руку къ головному убору). Порядокъ прохожденія при прочихъ строяхъ: впереди на 2 линейныхъ: Командиръ полка. – 2 шага – Младшій Штабъ-офицеръ и Похковой Адъютантъ. – 1 шагъ – Похковой Горнистъ за Полк.Адъютантомъ. – 4 шага – Барабанщики и Горнисты – 10 шаговъ – Командиръ 1-го бат-на и за нимъ Баталіонный Адъютантъ. – 30 шаговъ – Головная часть баталіона. Конные Ординарцы, Пулеметная команда и Патронныя двуколки – какъ сказано выше, и въ строяхъ, фронтъ которыхъ не превышаетъ фронтъ полка. Дистанціи между частями опредѣляются числомъ интерваловъ между линейными: при прохожденіи по-ротно въ развернутомъ строю, между ротами – 1 интервалъ, между баталіонами – 2 интервала. При прохожденіи баталіонными колоннами, между баталіонами полка – 1 интервалъ, между отдѣльными баталіонами – 2 интервала. Барабанщики (горнисты) при прохожденіи по-ротно – передъ своими баталіонами, а при прохожденіи баталіонными колоннами – всѣ впереди 1-го бат-на. Младшіе офицеры, не находящіеся передъ строемъ, не салютуютъ и не заходятъ, а поворачиваютъ голову къ сторонѣ начальника. Баталіонные Адъютанты, младшіе офицеры и подпрапорщики, находящіеся впереди фронта, въ томъ числѣ и почетные ассистенты при знаменахъ, ротные и Баталіонные К-ры, только салютуютъ. К-ры отдѣльныхъ баталіоновъ и К-ры похковъ – салютуютъ и заѣзжаютъ. Почетными ассистентами назначаются два офицера, находящіеся по сторонамъ знамени и держащіе шашки на плечо, а обычный ассистентъ за 1-й ротой, правѣе фельдфебеля.

К А В А Л Е Р І Я

В з в о д ъ : (дѣлится на трехрядныя отдѣленія)

Развернутый строй: Командиръ взвода: передъ серединой взвода, а при четномъ числѣ рядовъ – передъ лѣвофланговымъ рядомъ первой его половины, въ 8 шагахъ отъ первой шеренги. Если во взводѣ 2 офицера, то второй становится передъ правофланговымъ рядомъ взвода. Унтеръ-офицеры: по одному на флангахъ взвода (взводный – на правомъ флангѣ), не входя въ расчетъ рядовъ и отдѣленій; третій – въ ряды, на правомъ флангѣ второй шеренги. Трубачъ: въ замкѣ, за серединой взвода, въ 4 шагахъ отъ второй шеренги, за тѣмъ-же рядомъ, передъ которымъ стоитъ К-ръ взвода.

Колонна справа по три: Командиръ взвода: передъ третьимъ рядомъ правофланговаго отд
ленія; справа отъ него Правофланговый Унтеръ-офицеръ и правѣе послѣдняго Трубачъ. Лѣво
фланговый Унтеръ-офицеръ: въ затылокъ взводу. Если во взводѣ два офицера, то второй ид
на мѣстѣ К-ра взвода, а К-ръ взвода передъ Правофланговымъ Унт.-офицеромъ.

Э с к а д р о н ъ : (взводы по два, въ порядкѣ номеровъ, составляютъ полуэскадроны)

Развернутый строй: взводы рядомъ, въ порядкѣ номеровъ справа налѣво, безъ интервал
Эскадронный Командиръ: на двухвзводной дистанціи передъ серединой эскадрона. Сотенный
значекъ Казачьихъ войскъ: становится первымъ номеромъ первой шеренги правофланговаго от
дѣленія. Вахмистръ: за серединой эскадрона, въ 4 шагахъ отъ второй шеренги. Трубачи: въ
одну шеренгу, въ 6 шагахъ отъ праваго фланга, равняясь со второй шеренгой. Младшій
Унтеръ-офицеръ: въ первой шеренгѣ, на правомъ флангѣ эскадрона. Ассистентъ: на мѣстѣ во
второй шеренгѣ.

Колонна справа по три: Эскадронный Командиръ: передъ головнымъ взводомъ. Трубачи: спра
него и лѣвѣе. Сзади нихъ, рядомъ, справа налѣво: Ассистентъ, Штандартный Унтеръ-офицеръ
Командиръ I-го взвода. За ними Правофланговый Унтеръ-офицеръ I-го взвода, затѣмъ голов
отдѣленіе. За послѣднимъ отдѣленіемъ послѣдняго взвода - Лѣвофланговый Унтеръ-офицеръ,
за нимъ, рядомъ, справа налѣво, Вахмистръ и два Трубача.

П о л к ъ : (состоитъ изъ 4 или 6 эскадроновъ или сотенъ и раздѣляется на 2 дивизіона

Развернутый строй: эскадроны рядомъ, въ порядкѣ номеровъ справа налѣво, на взводныхъ
интервалахъ. Командиры дивизіоновъ: на двухвзводной дистанціи впереди линіи К-ровъ эск
дроновъ. Командиръ полка: на двухвзводной дистанціи впереди линіи К-ровъ дивизіоновъ.
Трубачи: въ двѣ шеренги, на правомъ флангѣ, интервалъ 8 шаговъ отъ правофланговаго эска
дрона, равняясь съ его второй шеренгой. Полковой значекъ казачьихъ войскъ становится на
правомъ флангѣ правофланговой сотни, въ первой шеренгѣ, правѣе праворфланговаго урядника.
Штандартъ: на правомъ флангѣ 4-го эск-на (въ 4-хъ эскадронномъ полку - 3-го), по команд
-пе мѣстамъ", Полковой Адъютантъ и два Трубача становятся за К-ромъ полка и по одному
трубачу за каждымъ К-ромъ дивизіона. Остальные Трубачи въ своихъ эск-нахъ и становятся
какъ указано выше для эск-на. Полковой значекъ казачьихъ войскъ: за К-ромъ полка, позади
трубачей. - Старшій Штабъ-офицеръ: сзади и лѣвѣе К-ра полка

Резервная колонна: эскадроны во взводныхъ колоннахъ, въ порядкѣ номеровъ справа нал
интервалы 7 шаговъ. Командиръ полка: на двухвзводной дистанціи впереди линіи К-ровъ див
зіоновъ. Командиры дивизіоновъ: на взводной дистанціи отъ линіи К-ровъ эскадроновъ. Ко
мандиры эскадроновъ: на взводной дистанціи отъ линіи эскадроновъ.

Колонна по три: эскадроны въ колоннахъ по три, на взводныхъ дистанціяхъ. Командиръ
полка, Командиры дивизіоновъ и эскадроновъ: впереди своихъ частей или тамъ, откуда удоб
нѣе управлять строемъ.

Двойная колонна: оба дивизіона рядомъ, въ каждомъ дивизіонѣ эскадроны въ затылокъ.
Эскадроны во взводныхъ колоннахъ.

Взводная колонна: всѣ эскадроны въ затылокъ другъ другу, во взводныхъ колоннахъ.

На походѣ, командиры дивизіоновъ и эскадроновъ впереди своихъ частей.

В ы с ш і я С о е д и н е н і я :

Нѣсколько полковъ располагаются въ резервномъ порядкѣ. Каждая часть въ резервной или
двойной колоннѣ; части рядомъ или одна за другой. Интервалы и дистанціи между полками и
бригадами: 40 шаговъ, между дивизіями: 80 шаговъ. Артиллерія и пулеметы сзади, отъ какого-
либо фланга или между полками. Интервалы и дистанціи между батареями и пулеметными коман-
дами: 40 шаговъ; между ними и конными частями: 60 шаговъ.

Резервные порядки бригады: Резервная колонна: полки рядомъ, въ резервныхъ колоннахъ.
Сомкнутая резервная колонна: полкъ за полкомъ въ резервныхъ колоннахъ. Двойная колонна:
полки рядомъ, въ двойныхъ колоннахъ. Общая двойная колонна: полкъ за полкомъ въ двойныхъ
колоннахъ. Командиръ бригады на эскадронной дистанціи передъ К-ромъ полка направленія.

Резервные порядки дивизіи: бригады въ одномъ изъ вышеуказанныхъ порядковъ (рядомъ или
одна за другой).

С м о т р ы :

Эскадронъ: въ развернутомъ строю или во взводной колоннѣ. Полкъ: въ развернутомъ стро
или въ резервной колоннѣ. Бригада, Дивизія, Корпусъ: по полкамъ, полки въ развернутомъ
строю или въ резервныхъ колоннахъ, въ одну или въ нѣсколько линій полковъ (бригадъ, дивизій

Конно-пулеметныя команды и Артиллерія: за серединой дивизіи (бригады) пулеметы пра-
вѣе артиллеріи. Интервалы и дистанціи между кавалерійскими частями: 40 шаговъ. Интервалы
между конно-артиллерійскими частями и пулеметами: 40 шаговъ. Дистанціи отъ конно-артилле-
рійскихъ и пулеметныхъ частей до кавалерійскихъ частей: 60 шаговъ.

Трубачи каждаго полка - въ двѣ шеренги, на правомъ флангѣ, въ 8 шагахъ отъ фланга бли-

хъ́маго эскадрона, равняясь своей первой шеренгой съ его второй шеренгой. Литаврщикъ: перетъ серединой трубачей, равняясь съ первой шеренгой эскадрона.

Командиръ Бригады, Начальники Дивизій и Командиръ Корпусовъ: передъ серединой своихъ частей на двухъ-взводной дистанціи отъ линіи непосредственной подчиненныхъ имъ начальниковъ. въ моментъ встрѣчи начальника, всѣ начальники, стоящіе передъ строемъ, кромѣ начальника представляемой части, берутъ подъ-узду и перевѣшиваютъ на правое плечо; Командиръ эскадроновъ – рядомъ съ флангового унтеръ-офицеромъ, Командиръ дивизіоновъ – рядомъ съ К-ромъ фланговаго эск-на изъ дивизіона, Старшій Штабъ-офицеръ – рядомъ съ К-ромъ дивизіона, Командиръ полка – рядомъ со Старшимъ Штабъ-офицеромъ, Командиръ бригады – въ 4 шагахъ справа отъ трубачей, ни одной линіи съ К-рами полковъ, Начальникъ дивизіи – въ 4 шагахъ справа отъ К-ровъ бригадъ, а въ 5 шагахъ за Нач.дивизіи и на 1 шагъ лѣвѣе его: Начальникъ Штаба Дивизіи, имѣя позади себя въ 1 шагъ старшихъ адъютантовъ штаба, по старшинству справа налѣво. (Старшій Шт.-оф. и штабъ становятся на эти мѣста до начала смотра).

Церемоніальный Маршъ:

Церемоніальный маршъ: въ развернутомъ строю или взводной колоннѣ. Полкъ – въ резервной колоннѣ или по-эскадронно (эск-ны въ развернутомъ строю или во взводной колоннѣ). Если часть проходитъ карьеромъ, пики берутся на бедро.

Полковой Адъютантъ – передъ серединой хора трубачей. – 2 шага – Литавршикъ. – 2 шага – трубачи въ двѣ шеренги. – взводная дистанція – Командиръ Полка, – 4 шага – Старшій Штабъ-Офицеръ. – взводная дистанція – Командиръ головного дивизіона. – двухъ-взводная дистанція – головная часть полка.

Когда трубачи становятся фронтомъ къ начальнику принимающему парадъ, Полковой Адъютантъ остается передъ серединой хора, держа шашку опущенной.

Порядокъ движенія дивизіи: Начальниковъ Дивизіи. – 4 шага – Начальниковъ Штаба Дивизіи. – 2 шага – Старшій Адъютантъ Штаба, по старшинству справа налѣво. – 4 шага – Командиръ Артбригады. – 8 шаговъ – Командиръ 1-го Полка.

Трубачи головного полка идутъ впереди своего полка и заѣзжаютъ фронтомъ къ начальнику, какъ бачи прочихъ полковъ, слѣдуя по части вдоль фланга части противоположнаго флангу размѣщенія, опоражнятъ свой полкъ и выстраиваются противъ начальника: трубачи 2-го полка по прямую сторону трубачей 1-го п., трубачи 3-го п. по лѣвую сторону трубачей 2-го п. и т.д.. Каждый хоръ трубачей уходитъ, когда послѣдняя часть его полка минуетъ начальника, причемъ хоръ нечетныхъ полковъ поворачивается налѣво, а хоры четныхъ полковъ кругомъ поворотъ взводами направо кругомъ и нагоняютъ полки. Ассистенты: во всѣхъ случаяхъ находятся въ затылокъ Штандартному Унтеръ-офицеру.

ЛЕГКАЯ АРТИЛЛЕРІЯ

Впереди орудія – орудійный фейерверкеръ. У орудія три уноса (т.е. шесть коней), на каждомъ изъ лѣвыхъ коней ѣздовой. Три номера орудійной прислуги сидятъ на передкѣ. У заряднаго ящика также три уноса съ ѣздовыми. Рядомъ съ головнымъ уносомъ – ящичный бомбардиръ. Три номера орудійной прислуги сидятъ на передкѣ и два на заднемъ ходѣ ящика.

Батарея:

1. Боевая часть: 8 орудій (4 взвода х 2 орудія; два взвода въ порядкѣ номеровъ составляютъ полубатарею); 8 ящиковъ; 4 Команда развѣдки и связи (развѣдчики-ординарцы, наблюдатели, телефонисты-сигналисты и 2 телефонныя двуколки). 2. Батарейный резервъ: 8 ящиковъ. 3. Обозъ 1-го разряда. 4. Обозъ 2-го разряда.

Порядокъ для движенія: интервалы между орудіями: полные – 24 шага; сомкнутые – 6 шаговъ. Боевая часть: въ развернутомъ строю или въ колоннѣ. Ящики въ затылокъ орудіямъ или рядомъ на 6 шаговъ. Батарейный резервъ: въ резервномъ строю или въ ящичной колоннѣ, за боевой частью на 10 шаговъ дистанціи. Обозъ 1-го разряда: за батарейнымъ резервомъ на 10 шаговъ дистанціи. Обозъ 2-го разряда: въ особой колоннѣ; если при батареѣ, то порядокъ его расположенія и слѣдованія опредѣляются К-ромъ батареи.

Развернутый строй: орудія на назначенныхъ интервалахъ, на одной линіи, перпендикулярно къ линіи фронта. Командиръ батареи: находится тамъ, откуда ему удобнѣе управлять батареей. Командиръ взводовъ: противъ середины взводовъ, въ 4 шагахъ впереди или сзади, со той стороны, гдѣ командиръ батареи. Фельдфебель: противъ середины батареи, въ 6 шагахъ за батарейнымъ резервомъ. Орудійные фейерверкеры и конные ящичные ѣздовые (1-го, 4-го, 5-го и 8-го ящиковъ): головныхъ запряженъ – впереди уносовъ, а задніхъ – рядомъ съ ѣздовыми переднихъ уносовъ. Пѣшіе ящичные ѣздовые (2-го, 3-го, 6-го и 7-го ящиковъ) – на ящичныхъ передкахъ. Трубачи: за К-ромъ батареи, на 2 шага сзади и 2 шага лѣвѣе. Конные чины команды развѣдки и связи: на правомъ флангѣ батареи въ двѣ шеренги, въ 6 шагахъ отъ фланговаго орудія, первая шеренга на линіи передніхъ уносовъ. Телефонныя двуколки: въ 3 шагахъ за чинами команды развѣдки и связи, рядомъ, 3 шага интервалъ. Пѣшіе сигналисты-телефонисты: 2 на телефонныхъ двуколкахъ, 4 на свободныхъ мѣстахъ ящичныхъ передковъ боевой части, 4 на ящикѣ съ вещами. Ѣздовые батарейнаго резерва: старшій на правомъ флангѣ, младшій на лѣвомъ флангѣ ящиковъ, оба на линіи передніхъ уносовъ.

Орудійная колонна: орудія одно за другимъ, 3 шага дистанція. Резервная колонна: каждый

взводъ въ орудійной колоннѣ, взводы рядомъ на назначенныхъ интервалахъ. Командиръ батареи находится тамъ, откуда ему удобнѣе управлять батареей. Командиры взводовъ въ оруд. колоннѣ – въ 4 шагахъ противъ середины своихъ взводовъ; если К-ръ батареи сбоку, то К-ры взводовъ съ той стороны, гдѣ онъ; въ рез.колоннѣ – въ 4 шагахъ впереди своихъ взводовъ. Фельдфебель, орудійные фейерверкеры, ящичные вохатые и трубачъ: какъ въ разверн.строю. Конные чины команды развѣдки и связи и телефонныя двуколки: въ оруд.колоннѣ – впереди батареи или по указанію К-ра батареи; впереди чины команды, справа по три, за ними телефонныя двуколки, одна за другой, 3 шага дистанціи; дистанція отъ послѣдней двуколки до фейерверкера головного орудія – 6 шаговъ. Въ рез.колоннѣ – какъ въ разверн.строю. Вохатые батарейнаго резерва: на мѣстѣ – старшій у головного, младшій у заднято ящика, оба со стороны равненія, на линіи передних уносовъ; въ движеніи – старшій впереди, младшій сзади батарейнаго резерва.

С м о т р ы :

Телефонныя двуколки и обозы выводятся лишь по особому приказанію. Батарея въ развернутомъ строю или въ колоннахъ, съ посадженными номерами, всегда на сомкнутыхъ интервалахъ (6 шаговъ), ящики за орудіями. Командиръ батареи: передъ серединой батареи, въ 24 шагахъ (если фронтъ меньше 24 шаговъ, то въ 12 шагахъ). Командиры взводовъ: въ разверн.строю – посерединѣ своихъ взводовъ на линіи орудійныхъ фейерверкеровъ. Въ колоннахъ – рядомъ съ орудійными фейерверкерами или передними уносами головныхъ орудій, со стороны равненія. Трубачъ и конные чины команды развѣдки и связи: въ разверн. строю и рез. колоннѣ – въ двѣ шеренги за серединой батареи, въ 3 шагахъ за линіей ящиковъ; въ оруд. колоннѣ – справа по три, въ 3 шагахъ за послѣдней запряжкой. Фельдфебель: въ 6 шагахъ за серединой батареи. Если при батареѣ хоръ трубачей, то онъ становится на правомъ флангѣ на линіи передних уносовъ, въ 4 шагахъ отъ фланговаго. Телефонныя двуколки (если въ строю), въ разверн. строю и рез. колоннѣ – рядомъ, 3 шага интервала; въ оруд.колоннѣ – одна за другой, 3 шага дистанціи; въ обоихъ случаяхъ въ 3 шагахъ за серединой конныхъ чиновъ команды развѣдки и связи.

П е р е м о н і а л ь н ы й М а р ш ъ :

Батарея въ развернутомъ строю или въ колоннахъ, всегда на сомкнутыхъ интервалахъ (6 шаговъ), шагомъ или рысью. Командиръ батареи: передъ серединой батареи, въ 24 шагахъ (если фронтъ меньше 24 шаговъ, то въ 12 шагахъ). Командиры взводовъ: въ разверн.строю – передъ серединой своихъ взводовъ, въ 4 шагахъ впереди линіи орудійныхъ фейерверкеровъ. Въ рез.колоннѣ – въ 4 шагахъ впереди головныхъ орудійныхъ фейерверкеровъ взвода. Въ оруд. колоннѣ – рядомъ съ орудійными фейерверкерами или передними уносами, со стороны равненія Трубачъ и конные чины команды развѣдки и связи: въ разверн. строю и рез.колоннѣ – въ двѣ шеренги за серединой батареи, въ 3 шагахъ за линіей ящиковъ. Въ оруд.колоннѣ – справа по три въ 3 шагахъ за послѣдней запряжкой. Фельдфебель: въ 3 шагахъ за серединой батареи Телефонныя двуколки (если въ строю): въ разверн.строю и рез.колоннѣ – рядомъ, 3 шага интервала; въ оруд. колоннѣ – одна за другой, 3 шага дистанціи; въ обоихъ случаяхъ въ 3 шагахъ за серединой конныхъ чиновъ команды развѣдки и связи. Подпрапорщикъ фельдфебель и подпрапорщики командиры взводовъ салютуютъ какъ офицеры.

ПОРЯДОКЪ ПРОХОЖДЕНІЯ ЧАСТЕЙ

Конвой. – А. Пѣхота: Зоонныя Училища и Инженерныя Училища. Гвардейскіе полки. Гвардейскіе Стрѣлковые полки. Гвард.Окопахъ. Л.Гв.Саперный бат. (Юнкерскія Училища). Гренадерскіе полки. Этотскіе Окопахъ. Армейскіе полки. Армейскіе Стрѣлковые полки. Пѣшія Казачьи части. (Линейные баталіоны). (Резервные полки и баталіоны. Инженерныя войска: Саперные, Понтонные и Спец.-дорожные баталіоны, Крѣпостныя Саперныя роты, Минныя морскія и рѣчныя роты, Крѣпостные Телеграфы, Воздухоплавательныя части. Электротехническая рота и рота Оф.Стрѣлковой Школы. Мѣстныя Команды. Обозные баталіоны. Б. Пѣшая Артиллерія: Пѣшія артиллерійскія команды, если выдѣлены изъ батарей. Баталіоны и роты Крѣпостной и Осадной артиллеріи. Артиллерійскія Училища. Гвардейскія батареи. Гренадерскія батареи. Полевыя батареи. Горные арт. дивизіоны и батареи. Мортирные дивизіоны. Вымазочныя батареи. Батарея Оф.Артиллерійской Школы. В. Кавалерія: Кавалерійскія и Казачьи Училища. Гвардейскіе полки. (Юнкерскія Училища). Армейскіе полки. Казачьи полки не входящіе въ составъ дивизій и Туземныя части. Офицеры Кавалерійской Школы. Эскадроны Оф.Кавалерійской Школы. Части Пограничной Стражи. Отдѣльныя Корпусныя Жандармовъ. Г. Конная Артиллерія: Гвардейскія батареи. Полевыя батареи. Конно-Горныя батареи. Казачьи батареи не входящія въ составъ дивизіоновъ. Батарея Оф.Артиллерійской Школы. Д. Артиллерійскіе Парки: Пѣшія команды. Отдѣленія парковъ. – Жандармскіе эскадроны на правыхъ флангахъ: въ мирное время, войскъ Округа, въ военное время – корпусовъ при которыхъ состоятъ. Было въ скобкахъ указаны для полноты уже упраздненныя къ 1914 г. части. Части строятся во всѣхъ родахъ оружія по порядку номеровъ корпусовъ, дивизій, бригадъ, полковъ, баталіоновъ, эскадроновъ и батарей. Интервалы: въ пѣхотѣ между полками 30 шаговъ, между баталіонами 20 шаговъ, въ кавалеріи между полками 30; въ артиллеріи между бригадами 30, между дивизіонами 20, между батареями и орудіями 6; между запряженной артиллеріей и пѣхотой 30.

1 СВИТА ЕГО ВЕЛИЧЕСТВА (Генералъ-Адъютанты, Свиты Его Величества Генералъ-Маіоры, Флигель-Адъютанты). - (Табл. А-I и В-I)

Парадная внѣ строя (I)	Обыкновенная внѣ строя (I)	Повседневная
шапка	шапка	фуражка
папаха (2)	папаха (2)	
мундиръ (3)	вицъ-мундиръ (3) мундиръ (7)	мундиръ (3) вицъ-мундиръ чекмень (4), сюртукъ, китель
шаровары укор.	шаровары укор.	шаровары укор. или длин. (9)
сапоги выс.	сапоги выс.	сапоги выс. или низк. (9)
шпоры	шпоры	шпоры
эполеты	погоны	погоны
аксельбантъ	аксельбантъ	аксельбантъ
шарфъ	кушакъ (8)	кушакъ (IO)
перчатки бѣлыя	перчатки коричневыя	перчатки коричневыя
звѣзды, звѣзды, ордена, знаки	звѣзды, ордена, знаки	знаки
шашка на плечевой галунной портупеѣ (5)	шашка на плечевой галунной портупеѣ (5)	шашка на плечевой галунной портупеѣ (5), шпага (6)
вальтрапъ	вальтрапъ (I)	---

Примѣчанія:

Комендующіе войсками, корпусные и бригадные командиры, начальники дивизій и начальники артиллеріи корпусовъ: - (I) передъ фронтомъ войскъ: а) при зимнихъ парадной и обыкновенной формахъ - форма свитская внѣ строя, но съ револьверомъ. б) при лѣтнихъ парадной и обыкновенной формахъ - форма свитская внѣ строя, безъ измѣненій. в) при служебной формѣ - форма полковая, или должностямъ и званіямъ присвоенная. При обыкновенной формѣ въ строю вальтрапъ не полагается.

Числящіеся въ Казачьихъ Войскахъ: - (2) папаха. (3) мундиръ и вицъ-мундиръ казачьяго покроя или черкеска. (4) чекмень. (5) шашка казачьяго или кавказскаго образца, въ зависимости отъ Войска.

\+ + +

(6) при сюртукѣ и длинныхъ шароварахъ - шпага. (7) у флигель-адъютантовъ - мундиръ. (8) на дежурствѣ при Государѣ Императорѣ - шарфъ. (9) при мундирѣ, вицъ-мундирѣ, черкескѣ и чекменѣ - шаровары укор., сапоги выс.; при сюртукѣ и китель - шаровары укор.или длин. сапоги выс. или низк. (IO) при мундирѣ и вицъ-мундирѣ.

\+ + +

ПРИБОРЪ - Генералъ-Адъютанты: золотой. Св.Его Вел.Генералъ-Маіоры и Флигель-Адъютанты: серебряный.

ШАПКА - изъ бѣлой мерлушки. Верхъ суконный алый, обшитый крестообразно узкимъ генеральскимъ галуномъ по прибору, а у флиг.-адъютантовъ - серебрянымъ съ двойнымъ алымъ просвѣтомъ. Спереди - серебряная Андреевская Звѣзда.

ПАПАХА - у числ. въ Казачьихъ Войскахъ, папаха степового или кавказскаго образца изъ бѣлаго курпея. Верхъ суконный алый, обшитъ какъ на шапкѣ. Спереди кокарда, а у числ.въ Гвардіи кокарда и серебряная Андреевская Звѣзда.

ФУРАЖКА - Тулья темнозеленая, бѣлая выпушка; околышъ алый, бѣлыя выпушки.

МУНДИРЪ - свитскій, русскаго покроя, съ прямымъ отворотомъ, безъ пуговицъ, застегивающійся на крючки, темнозеленый (Царскій цвѣтъ), бѣлая выпушка. Воротникъ: алый, бѣлая выпушка, золотой или серебряный бортъ по прибору, особое Свитское шитье. Обшлагъ: прямой, темнозеленый, бѣлая выпушка, бортъ по прибору. Клапанъ прямой, алый, бѣлая выпушка и бортъ по прибору, съ загибомъ по шву рукава; 3 свитскія петлицы по прибору. Карманныхъ клапановъ нѣтъ. Контръ-погончики по прибору. Числящіеся по степовымъ Казачьимъ Войскамъ: мундиръ казачьяго покроя, короче, со швомъ посреди груди, все остальное безъ измѣненія.

ВИЦЪ-МУНДИРЪ (для генераловъ) - русскаго покроя, съ прямымъ отворотомъ, безъ пуговицъ, застегивающійся на крючки, темнозеленый (Царскій цвѣтъ), бѣлая выпушка. Воротникъ: алый бѣлая выпушка, сплошь покрытъ генеральскимъ галуномъ по прибору. Обшлагъ: прямой, темнозеленый, бѣлая выпушка, безъ клапана, сплошь покрытъ генеральскимъ галуномъ по прибору. Карманныхъ клапановъ нѣтъ. Контръ погончики по прибору. Числящіеся по степовымъ Казачьимъ Войскамъ: вицъ-мундиръ казачьяго покроя, короче, со швомъ посреди груди, все остальное безъ измѣненія.

ЧЕРКЕСКА и БЕШМЕТЪ – для числящихся въ Кавказскихъ Казачьихъ Войскахъ, соотвѣтственно формѣ Войска (Табл. В-34)

СЮРТУКЪ – темнозеленый (Царскій цвѣтъ), 2 х 6 пуговицъ. Воротникъ: алый, бѣлая выпушка. Обшлага: темнозеленый, бѣлая выпушка. Карманные клапаны: прямые, бѣлая выпушка, 2 пуговицы. Контръ-погончики по прибору.

ЧЕМЕНЬ – темнозеленый (Царскій цвѣтъ), бѣлая выпушка на грудяхъ. Воротникъ: алый, бѣлая выпушка. Обшлага: темнозеленый, бѣлая выпушка. Контръ-погончики по прибору.

ШАРОВАРЫ – синіе, алый двурядный лампасъ.

ЭПОЛЕТЫ – Гвард. пѣх. образца, золотые или серебряные, алая выпушка, вензель Н II (для начислениыхъ въ Свиту при Александрѣ III – соединенный вензель Н II и А III), Вензель Н II серебряный у Генерала-Адъютантовъ и золотой у Св.Его Вел.Генерала-Маіоровъ и Флигель-Адъютантовъ.

ПОГОНЫ – алые, бѣлая выпушка, галунъ соотвѣтственно чину, вензель какъ на эполетахъ.

Свитскіе чины носятъ вензель Государя, при которомъ назначены въ составъ Свиты, на эполетахъ и погонахъ, а при назначеніи Флигель-Адъютантомъ въ Свиту Его Вел.Генерала-Маіоры, или Свиты Его Вел. Генералъ-Маіоровъ въ Генералъ-Адъютанты, вензель этотъ носится на груди, у Ген.-Адъютантовъ золотой, у прочихъ серебряный, съ выемкою противоположнаго цвѣта. Ген.-Адъютанты прежнихъ царствованій, какіе чины состоятъ при Государѣ, носятъ на эполетахъ, погонахъ и на вышеуказанныхъ аксельбантахъ вензель соединенный, одного цвѣта, противоположнаго прибору. Ген.-Адъютанты, Свиты Его Вел.Генералъ-Маіоры и Флигель-Адъютанты, при формахъ похожихъ или сходныхъ съ конвойскими принося-ются аксельбантъ по прибору и вензель Государя на эполетахъ (конный) и на погонахъ (вензель канителью). У Ген.-Адъютантовъ и Флигель-Адъютантовъ цвѣта противоположнаго прибору, а у Свиты Его Вел. Ген.-Маіоровъ по прибору ; Свиты Его Вел.Генералъ-Маіоры, имѣющіе при полковой формѣ вензель соединенный, носятъ вензель Государя по прибору, а вензель А III (или А II – А III) противоположнаго цвѣта. У всѣхъ Свитскихъ чиновъ, если вензель А III (или А II – А III) нанесется нашивать вензель, то всѣ вензеля должны быть серебряными Н II съ блестками, прочіе бархатъ. У Ген.-Адъютантовъ и Флигель-Адъютантовъ, вензель Н II съ короной должны быть обратно прибору, а прочіе вензеля по прибору.

АКСЕЛЬБАНТЪ – золотой или серебряный, по прибору, прицѣпленный къ петлѣ на мундирѣ поверхъ груди. На трубочкѣ – вензель Н II.

КУШАКЪ – муаровый, бѣлый, безъ прямки, застегивающійся гайкой покрытой тѣмъ-же сукномъ

ПАЛЬТО – алая подкладка и алыя выпушки. Петлицы алыя, бѣлая выпушка.

ШАПКА – общеофицерская, а у числ.по Казачьимъ Войскамъ, казачья или кавказская.

ВАЛЬТРАПЪ – овитокій

② ОБЩЕ-ГЕНЕРАЛЬСКАЯ ФОРМА (Генералы, числ. по пѣхотѣ, кавалеріи, артиллеріи, инженернымъ и кол.-хоз. войскамъ, не имѣющіе пѣхотныхъ или должностныхъ приложенныхъ мундировъ (Табл. А-2 и В-I)

Парадная	Обыкновенная	Повседневная
киверъ съ султаномъ и подвѣсами	киверъ съ помпономъ и подвѣсами	фуражка (3)
папаха (3)	папаха (3)	папаха. (3)
мундиръ	мундиръ,вицъ-мундиръ (4)	сюртукъ (3),вицъ-мундиръ (4), пѣхотный мундиръ,китель
шаровары укор.	шаровары укор.	шаровары укор.жіи лжи.
сапоги выс.	сапоги выс.	сапоги выс.жіи низк.
шпоры	шпоры	шпоры
эполеты (5)	погоны	погоны (5)
лядунка (6)	лядунка (6)	——
отличетный снуръ (6)	отличетный снуръ (6)	——
шарфъ	шарфъ	——
перчатки бѣлыя	перчатки коричневыя	перчатки коричневыя
ленты,звѣзды,ордена,знаки	звѣзды,ордена,знаки	знаки
шапка на плеченой галунной пертупеѣ (2)	шапка на плеченой галунной пертупеѣ (2)	шапка на плеченой галунной пертупеѣ (2),шпага,сабля,кинжал
ремень-перъ на бѣломъ ремнѣ съ бѣлымъ снурѣмъ (1)	ремень-перъ на бѣломъ ремнѣ съ бѣлымъ снурѣмъ (1)	——
вальтрапъ	——	——

Примѣчанія:

Внѣ строя: – (1) не подлежно. (2) числ. въ Драгунскихъ п.п. 2,4,6,8,9,10,12,13,14 – палашъ, въ Драгунскихъ п.п. 3,15,16,17,18 – шашка азіатскаго образца, въ прочей кавалеріи и конной артиллеріи – сабля; на поясной галунной портупеѣ, подъ мундиромъ или вицъ-мундиромъ.

Числящіеся по пѣхотѣ, артиллеріи (кромѣ конной), инжен. и хел.-дор. войскамъ: (3) сюртукъ. (5) не полежно. (4) мундиръ

Числящіеся по кавалеріи и конной артиллеріи: (4) вицъ-мундиръ. (5) эполеты кавалерійскаго образца. (6) лядунка и этишкетный снуръ.

Числящіеся по артиллеріи, инжен. и хел.-дор.войскамъ: (7) при похед.мундирѣ замѣнъфуражка

Состоящіе въ Сибирскихъ Округахъ: (8) папаха.

При посѣщеніи подвѣдомственныхъ войскъ: – фуражка, сюртукъ, шаровары укор., сапоги выс., шпоры, погоны, аксельбантъ (кому полеженъ), шарфъ, перчатки бѣлыя, знаки, кашка на пѣхчавой галунной портупеѣ поверхъ сюртука.

(8) при повседн.формѣ, при вицъ-мундирѣ или сюртукѣ и длинныхъ шароварахъ, разр.эполеты..

\+ + +

ПРИБОРЪ – золотой

КИВЕРЪ – штабного образца. Колпакъ обтянутъ алымъ сукномъ, верхъ изъ черной лакированной кожи. Спереди золотой Госуд.Гербъ, надъ нимъ кокарда. Вдоль верхняго края алая выпушка и впотную къ ней золотой трехгранный филиграновый снуръ, съ петлей и гайкой сзади у числ. по кавалеріи и конной артиллеріи, шириной 1/8". Вдоль нижняго края генеральскій галунъ 1". Подвѣсы золотыя изъ трехграннаго филиграноваго шнура, образуютъ четыре фестона: спереди, по бокамъ и сзади и прикрѣпляются къ пуговицамъ. Черный лакированный козырекъ съ металлическимъ золотымъ ободкомъ; чешуя чередующаяся въ два и три фестона, золотая. При парадной формѣ – султанъ изъ бѣлыхъ (½"), оранжевыхъ (1"7/8) и черныхъ (1"1/8) перьевъ, съ гайкой Гвард.пѣх. образца. При обыкновенной – серебряный помпонъ Гвард.образца.

ПАПАХА – вмѣсто кивера, въ Сибирскихъ Округахъ, обр. 1910 г., какъ въ Арм. Пѣхотѣ.

ФУРАЖКА – тулья темнозеленая, алая выпушка. Околышъ въ пѣхотѣ и кавалеріи алый, въ артиллеріи, инжен. и хел.-дор. войскахъ – черный бархатный, алыя выпушки.

МУНДИРЪ – двубортный, съ прямымъ отворотомъ, темнозеленый (Царскій цвѣтъ), алая выпушка 2 х 6 пуговицъ. У числ. по кавалеріи и конной арт. на 1" короче пѣхотнаго. Воротникъ: скошенный, алый, золотой бортъ, золотое обще-генеральское шитье (дубовыя листья). Обшлага: прямой, алый, золотые бортъ и общегенеральское шитье. Клапанъ мысомъ, алый, золотые бортъ и 3 петлицы общегенеральскаго рисунка, каждая съ пуговицей. Нижняя петлица растегнута и пуговица на 1/2 діаметра выступаетъ изъ подъ клапана, который къ обшлагу не пришивается на 1/2 ширины и 1/3 вышины. Карманные клапаны: прямые, алая выпушка, 2 пуговицы, общегенеральское шитье. Контръ-погончики: золотые. Подбой: бѣлый въ кавалеріи и конной артиллеріи, алый у прочихъ.

СЮРТУКЪ – для пѣхоты, артиллеріи (кромѣ конной), инжен. и хел.-дор. войскъ. Темнозеленый (Царскій цвѣтъ), 2 х 6 пуговицъ. Воротникъ: закругленный, въ пѣхотѣ алый, темнозеленая выпушка, у прочихъ чернаго бархата, алыя выпушки по верху и низу. Обшлага: прямой, темнозеленый, алая выпушка. Карманные клапаны: прямые, алая выпушка, 2 пуговицы. Контръ-погончики: золотые. Подбой: алый.

ВИЦЪ-МУНДИРЪ – для кавалеріи и конной артиллеріи. Однобортный, темнозеленый (Царскій цвѣтъ), алая выпушка, 8 пуговицъ. Воротникъ: закругленный, въ кавалеріи алый, темнозеленая выпушка, въ конной артиллеріи чернаго бархата, алыя выпушки по верху и низу. Обшлага: мысомъ, темнозеленый, алая выпушка, 2 пуговицы надъ обшлагомъ у ива рукава. Карманные клапаны: мысомъ, алая выпушка, 3 пуговицы. Контръ-погончики: золотые. Подбой: бѣлый.

ШАРОВАРЫ – синія, алый двурядный лампасъ.

ЭПОЛЕТЫ – Пѣхота, артиллерія (кромѣ конной), инжен. и хел.-дор.войска: эполеты Гвард. пѣхобразца; кавалерія и конная артиллерія: кавалер:образца. Золотой, алая выпушка.

ПОГОНЫ – галуны золотые, выпушка алая.

ЛЯДУНКА – въ кавалеріи и конной артиллеріи. Золотой Госуд.Гербъ (въ артиллеріи съ пушками). Перевязь золотая безъ выпушекъ.

ЭТИШКЕТНЫЙ СНУРЪ – въ кавалеріи и конной артиллеріи, золотой.

ПОРТУПЕЯ – галунъ портупейный, золотой, подбой пасиковъ краснаго сафьяна.

ПАЛЬТО – алая подкладка и алыя выпушки. Петлицы алыя.

ВАЛЬТРАПЪ – общегенеральскій.

6

Генералы состоящіе по Гвардіи

КИВЕРЪ – какъ выше, но на Госуд.Гербѣ серебряная Андреевская Звѣзда.

МУНДИРЪ – двубортный, лацканнаго покроя, всѣ прочія подробности безъ измѣненія.

Всѣ остальные предметы обмундированія, какъ выше.

\+ + +

Въ 1913 г., уже послѣ введенія новой формы (см. раздѣлъ 38), генераламъ числ.по кавал. и кон.-дор. волокамъ данъ серебряный приборъ, вмѣсто золотого. Вретищихъ мундира и вицъ-мундира и обшлагъ мундира у генераловъ числ. по артиллеріи,кавал. и кон.дор. войскамъ чернаго бархата съ алыми выпушками. Наконецъ въ 1914 г.данъ киверъ темнозеленый, съ генеральскимъ галуномъ по верху вплотную къ алой выпушкѣ, околышемъ чернаго бархата съ алыми выпушками, и съ гербомъ (съ пушками или топорами), подвѣсами и пуговицами по прибору.

\+ + +

Новая форма 1914 г. для кавалеріи и конной артиллеріи

КАСКА – Арм.драгунскаго образца, съ чернымъ плюмажемъ.

МУНДИРЪ – однобортный, темнозеленый, алая выпушка, 8 пуговицъ. Вретищихъ: оконечный, въ кавалеріи алый, темнозеленая выпушка, въ артиллеріи чернаго бархата, алыя выпушки по верху и низу; золотые бортъ и общегенеральское шитье. Обшлагъ: мысомъ, въ кавалеріи алый, въ артиллеріи чернаго бархата, алая выпушка; золотые бортъ и общегенеральское шитье (петлица). Карманные клапаны: мысомъ, алая выпушка, 3 пуговицы, золотые бортъ и общегенеральское шитье. Контръ-погончики: золотые. Подбой: бѣлый.

ПОГОНЫ – галуны золотые, наружная выпушка темнозеленая, внутренняя алая.

ПЕТЛИЦЫ ПАЛЬТО – алыя, темнозеленая выпушка.

Всѣ остальные предметы обмундированія безъ измѣненій.

З А. – ГЕНЕРАЛЬНЫЙ ШТАБЪ. Б. – ГЛАВНОЕ УПРАВЛЕНІЕ ВОЕННАГО МИНИСТЕРСТВА. В. – КОРПУСЪ ВОЕННЫХЪ ТОПОГРАФОВЪ. Г. – КОРПУСЪ ВОЕННЫХЪ ИНЖЕНЕРОВЪ. Д. – ВОЕННО-СУДНОЕ ВѢДОМСТВО. Е. – ИНТЕНДАНТСКОЕ ВѢДОМСТВО. Ж. АДЪЮТАНТЫ числ. по Гварх.и Арм.пѣхоты и легкой артиллеріи и по Гвард.конной артиллеріи. З. – КОМЕНДАНТСКІЕ АДЪЮТАНТЫ числ. по пѣхотѣ и легкой артиллеріи. И. – ФЕЛЬДЪЕГЕРСКІЙ КОРПУСЪ (Табл.А-1,А-2,В-1,В-2)

Парадная	Обыкновенная	Повседневная
киверъ съ султаномъ и подвѣсами (3)	киверъ съ помпономъ и подвѣсами (3)	фуражка, папаха (7)
папаха (7)	папаха (7)	
фуражка (5)	фуражка (5)	
мундиръ	мундиръ,вицъ-мундиръ (8)	мундиръ,вицъ-мундиръ (8), сюртукъ,пех.мундиръ,китель
шаровары укор.,чакчиры (11)	шаровары укор.	шаровары укор.или дим.
сапоги выс. (11)	сапоги выс.	сапоги выс.или низк.
шпоры	шпоры	шпоры
эполеты (6,9)	погоны	погоны
лядунка (10)	лядунка (10)	—
этишкетный снуръ (10)	этишкетный снуръ (10)	—
аксельбантъ (14)	аксельбантъ (14)	аксельбантъ (14)
шарфъ	шарфъ	—
перчатки бѣлыя	перчатки коричневыя	перчатки коричневыя
ленты,звѣзды,ордена,знаки	звѣзды,ордена,знаки	знаки
шашка на плечевой галунной портупеѣ (13)	шашка на плечевой галунной портупеѣ (13)	шашка на плечевой галунной портупеѣ, шпага (12)
револьверъ на боевомъ ремнѣ съ бѣлымъ снуромъ (1)	револьверъ на боевомъ ремнѣ съ бѣлымъ снуромъ (1)	—
вальтрапъ (4)	—	—

2

Примѣчанія:

Внѣ строя: - (I) не положено. (2) адъютанты числ. по Гвард.конной артиллеріи см.II и I3

А. - (3) киверъ. (4) вальтрапъ. (I4) аксельбантъ
Б. - (3) киверъ. (6) эполеты кавал.образца у числ. по кавалеріи. (I4) аксельбантъ
В. - (3) генералы: киверъ. (5) прочіе офицеры: фуражка. (I4) аксельбантъ
Г. - (3) генералы: киверъ. (5) прочіе офицеры: фуражка. (I4) не положено
Д. - (3) генералы: киверъ. (5) прочіе офицеры: фуражка. (I4) не положено
Е. - (3) генералы: киверъ. (5) прочіе офицеры: фуражка. (I4) не положено
Ж. - - (3) числ. по Гвардіи: киверъ. (5) прочіе: фуражка. (I4) аксельбантъ, - Числ. по Гвард.конной арт.: (8) вицъ-мундиръ. (9) эполеты кавал.образца. (I0) лядунка и этикетный снуръ. (I3) внѣ строя, сабля. Числ. въ Гвардіи: (II) внѣ строя, чакчиры и сапоги низкіе. (4) вальтрапъ.
З. - (3) числ. по Гвардіи штабъ-офицеръ и адъютанты Петроградскаго Комендантскаго Упр.: киверъ. (5) прочіе коменд.адъютанты: фуражка. (I4) аксельбантъ.
И. - (7) папаха. (I4) аксельбантъ.

Состоящіе въ Сибирскихъ Округахъ: - (7) папаха.

Генералы: - (I2) при длинныхъ шароварахъ разрѣшена шпага.

\+ + +

А. - Генеральный Штабъ

ПРИБОРЪ - серебряный

КИВЕРЪ - штабного образца. Колпакъ обтянутъ темнозеленымъ сукномъ (Царскій цвѣтъ), верхъ изъ черной лакированной кожи. Спереди серебряный Госуд.Гербъ, (съ серебряной Андреевской Звѣздой на груди, у числ. въ Гвардіи или сост. въ Гвард. штабахъ), а надъ нимъ кокарда. Вдоль верхняго края алая выпушка, а вплотную къ ней серебряный галунъ соотв. чину, какъ въ Гвард.пѣхотѣ. Околышъ чернаго бархата, алыя выпушки. Подвѣсы изъ аксельбантнаго снура, серебряныя двойныя (аксельбантный снуръ висящій свободно, а ниже его аксельбантное плетеніе), образуютъ четыре фестона: спереди, по бокамъ и сзади, и прикрѣпляются къ пуговицамъ. Черный лакированный козырекъ съ серебрянымъ металлическимъ ободкомъ; чешуя чередующаяся въ два и три фестона. При парадной формѣ, султанъ Гвард.пѣх.образца: у генераловъ изъ бѣлыхъ (4"), оранжевыхъ (1"7/8) и черныхъ (1"1/8) перьевъ, у штабъ и оберъ-офицеровъ волосяной бѣлый; гайка Арм.образца. При обыкновенной - серебряный помпонъ.

ФУРАЖКА - тулья темнозеленая, алая выпушка; околышъ чернаго бархата, алыя выпушки.

МУНДИРЪ - двубортный, съ прямымъ отворотомъ, темнозеленый (Царскій цвѣтъ), алая выпушка, 2 х 6 пуговицъ. Воротникъ: скошенный, чернаго бархата, алыя выпушки по верху и низу, серебряные бортъ и шитье. Обшлагъ: прямой, чернаго бархата, алая выпушка, серебряный бортъ. Клапанъ мыскомъ, алый, серебряный бортъ, 3 петлицы особаго рисунка, каждая съ пуговицей. Нижняя петлица растегнута и пуговица на 1/2 діаметра выступаетъ изъ подъ клапана, который къ обшлагу не пришивается на 1/2 ширины и 1/3 вышины. Карманные клапаны: прямые, алая выпушка, 2 пуговицы. Контръ-погончики: серебряные. Подбой: черный.

СЮРТУКЪ - темнозеленый (Царскій цвѣтъ), иногда по вольности черный, 2 х 6 пуговицъ. Воротникъ: закругленный, чернаго бархата, алыя выпушки по верху и низу. Обшлагъ: прямой темнозеленый, алая выпушка. Карманные клапаны: прямые, алая выпушка, 2 пуговицы. Контръ-погончики: серебряные. Подбой: черный.

ВИЦЪ-МУНДИРЪ - введеный въ 1913 г. при установленіи новой формы (см. раздѣлъ 38). Двубортный, съ прямымъ отворотомъ, темнозеленый (Царскій цвѣтъ), алая выпушка. Воротникъ: скошенный, чернаго бархата, алыя выпушки по верху и низу, безъ шитья. Обшлагъ: прямой, темнозеленый, алая выпушка. Клапанъ мыскомъ, алый, 3 серебряныя пуговицы (нижняя нашита на обшлагѣ). Карманные клапаны: прямые, алая выпушка, 2 пуговицы. Контръ-погончики: серебряные. Подбой: черный.

ШАРОВАРЫ - синіе. Генералы: алый двурядный лампасъ. Прочіе: алая выпушка.

ЭПОЛЕТЫ - Гвард.пѣх.образца, серебряные, алая выпушка.

ПОГОНЫ - серебряные галуны, черные просвѣты, алая выпушка.

АКСЕЛЬБАНТЪ - серебряный.

ПАЛЬТО - алая выпушка вокругъ воротника. Петлицы чернаго бархата, алая выпушка.

ВАЛЬТРАПЪ - Генеральнаго Штаба.

Б. Главныя Управленія Военнаго Министерства и пр.

ПРИБОРЪ - см. ниже.

КИВЕРЪ - только у генераловъ. Штабного образца, какъ у Ген.Штаба. Околышъ см. ниже. Госуд. Гербъ по прибору, съ топорами въ Глав.Инжен.Управленіи, съ пушками въ Глав.Артилл. Управленіи и въ арт. управленіяхъ и заведеніяхъ подвѣдомственныхъ Главному; съ Андреевской Звѣздой на груди у числ.въ Гвардіи (сост. въ Глав.Управленіяхъ) и для сост. въ

Управленіяхъ Гвард.Корпуса. Султанъ Гвард. пѣх.образца, волосяной бѣлый. Подвѣсы изъ тонкаго шейтажа, образуютъ четыре фестона: спереди, по бокамъ и сзади.

ФУРАЖКА – тулья темнозеленая, выпушка алая; околышъ см. ниже.

МУНДИРЪ – двубортный съ прямымъ отворотомъ, темнозеленый (Царскій цвѣтъ), алая выпушка, 2 х 6 пуговицъ. Воротникъ: скошенный, цвѣта см. ниже, бортъ (ширина 1/8" и витой кантъ 1/24") по прибору, двойныя простыя петлицы. Обшлагъ: прямой, цвѣта см. ниже, бортъ по прибору. Клапанъ прямой, цвѣта см. ниже, бортъ по прибору, 3 простыя петлицы съ пуговицей, причемъ нижняя петлица растегнута. Карманные клапаны: прямые, алая выпушка, 2 пуговицы. Контръ-погончики: по прибору. Подбой: черный.

СЮРТУКЪ – темнозеленый (Царскій цвѣтъ), 2 х 6 пуговицъ. Воротникъ: закругленный, цвѣта какъ на мундирѣ. Обшлагъ: прямой, темнозеленый, алая выпушка. Карманные клапаны: прямые, алая выпушка, 2 пуговицы. Контръ-погончики: по прибору. Подбой: черный.

ШАРОВАРЫ – темнозеленые. Генералы: алый двурядный лампасъ, прочіе – алая выпушка. Гл. Артиллерійское Управленіе: генералы – синіе, алый двурядный лампасъ, прочіе – темнозеленые, алая выпушка.

ЭПОЛЕТЫ – Гвард.пѣх. образца, серебряные или золотые, выпушка цвѣта погона.

ПОГОНЫ – см. ниже.

ПАЛЬТО – петлицы: см. ниже. Алая выпушка вокругъ воротника. Генералы: подкладка и выпушки алыя.

Въ 1913 г. при введеніи новой формы (см. раздѣлъ 38) выпушки мундира, тульи фуражки, карманныхъ клапановъ и шароваръ, которые до того были у всѣхъ алыя, стали того-же цвѣта, что на воротникѣ и околышѣ.

	Приборъ	Воротникъ, обшлагъ, околышъ, петлицы	Погонъ	Шифровка
Канцелярія Военнаго Министерства	серебряный	темносиній (2) В:свѣтлосиняя	темносиній В:св.синяя	
Главный Штабъ	серебряный	алый В:бѣлая	алый В:бѣлая	Гл.Ш.
Гл.Упр.Генеральнаго Штаба	серебряный	черный (2) В:алая (1)	черный В:алая	
Гл.Артиллерійское Упр.	золотой	черный (2) В:алая (1)	алый (3) В:бѣлая, защит.	
Гл.Военно-Техническое Упр.	серебряный	черный (2) В:алая (1)	алый В:---	
Гл.Интендантское Упр.	серебряный	алый В:мунд.цв.	алый В:мунд.цв.	
Гл.Упр.Военно-Учебныхъ Заведеній	серебряный	алый В:бирюзовая	алый В:бирюзовая	
Гл.Военно-Санитарное Упр.	серебряный	алый В:синяя	алый В:синяя	Г.В.С.
Гл.Военно-Судное Упр.	серебряный	алый В:малиновая (1)	алый В:малиновая	
(Гл.Упр.Казачьихъ Войскъ) (упразднено въ 1910 г.)	серебряный	алый В:оранжевая	алый В:оранжевая	
Гл.Упр.по Квартирному Довольствію Войскъ	золотой	черный (2) В:зеленая (1)	зеленый В:---	
Упр.Инспектора по Стрѣлковой Части	золотой	мунд.цв. В:малиновая (1)	малиновый В:---	
Упр.Ген.-Инспектора Кавалеріи	серебряный			
Упр.Ген.-Инспектора Артиллеріи	золотой	черный (2) В:алая (1)	алый В:бѣлая	
Упр.Ген.-Инсп. по Инженерной Части	серебряный	черный (2) В:алая (1)	алый В:	
Упр.Ген.-Инсп. Военно-Учебныхъ Завед.	золотой	алый В:бирюзовая	алый В:бирюзовая	У.Г.-И. в.у.з.
Упр.по Ремонтированію Арміи	серебряный			
Ветеринарное Упр.Арміи	серебряный	алый В:желтая	алый В:желтая	В.У.А.
Упр.Правосл.Военно-Морского Духовенст.	серебряный	черный (2) В:малиновая	черный (2) В:малиновая	
Канцел.Александровскаго Комит.о Ранен.	серебряный	алый, В:зеленая	алый, В:зеленая	

Клапанъ обшлага: Г.У.Кварт.Доволь.: зеленый, Упр.Инсп.Стрѣлк.Ч.: малиновый, у всѣхъ прочихъ повидимому алый.

(1) выпушка по верху и низу воротника. (2) бархатъ. (3) бѣлая: чины Гл.Арт.Упр., Гл.Арт.Полигона, Упр.Офиц.Арт.Школы, Упр.Начальн.Михайл.Арт.Академіи и Арт.Училищъ. защитная: чины Спец. Техн.Школъ Арт.Вѣдомства (Техн.Училище и Оружейныя Школы), всѣхъ техн.арт.заведеній и окружныхъ артиллерійскихъ мастерскихъ

В. - Корпусъ Военныхъ Топографовъ. Г.-Корпусъ Военныхъ Инженеровъ
Д. - Военно-Судебное Вѣдомство. Е. - Интендантское Вѣдомство

ПРИБОРЪ - серебряный

КИВЕРЪ - только у генераловъ. Штабного образца (какъ у Ген. Штаба). Колпакъ обтянутъ темнозеленымъ сукномъ (Царскій цвѣтъ), но выпушки по верхнему краю и околышъ - какъ на фуражкѣ. Подвѣсы не аксельбантнаго, а шейтажнаго плетенія. Спереди Госуд.Гербъ (у Г. - съ топорами).

ФУРАЖКА - какъ у Ген. Штаба. Выпушки: В.- свѣтлосинія, Г. и Е. - алыя, Д. - малиновыя.

МУНДИРЪ - двубортный, съ прямымъ отворотомъ, темнозеленый (Царскій цвѣтъ), свѣтлосиняя, алая или малиновая выпушка, 2 х 6 пуговицъ. Воротникъ: скошенный, чернаго бархата, свѣтлосиняя, алая или малиновая выпушка по верху и низу, серебряный бортъ, 2 простыя серебряныя петлицы. Обшлагъ: прямой, чернаго бархата, свѣтлосиняя, алая или малиновая выпушка, серебряный бортъ. Клапанъ: у генераловъ, съ мыскомъ, у прочихъ - прямой, суконный, свѣтлосиній у В., алый у Г. и Е., малиновый у Д., серебряный бортъ, 3 простыя петлицы, каждая съ пуговицей, нижняя петлица растегнута. Карманные клапаны: прямые, свѣтлосиняя, алая или малиновая выпушка, 2 пуговицы. Контръ-погончики: серебряные. Подбой: В: свѣтлосиній, Г. и Е.: черный, Д.: малиновый.

СЮРТУКЪ - какъ у Ген. Штаба. Выпушки: В.: свѣтлосинія, Г. и Е.: алыя, Д.: малиновыя.

ШАРОВАРЫ - синія. Генералы: свѣтлосиній, алый или малиновый двурядный лампасъ; прочіе: выпушка.

ЭПОЛЕТЫ - какъ у Ген. Штаба. Свѣтлосиняя, алая или малиновая выпушка.

ПОГОНЫ:- серебряные галуны. В.: черные просвѣты, свѣтлосиняя выпушка; Г. и Е.: алые просвѣты и выпушка; Д.: малиновые просвѣты и выпушка.

АКСЕЛЬБАНТЪ - В.: серебряный. Г., Д. и Е.: не полеженъ.

ПАЛЬТО - какъ у Ген. Штаба. Выпушки свѣтлосинія, алыя или малиновыя. У генераловъ цвѣтная подкладка.

Х. - Адъютанты (см. также раздѣлы 5-В и 16-Д).

ПРИБОРЪ - серебряный

КИВЕРЪ - только у числ. въ Гвард.Пѣхотѣ, Кавалеріи и Артиллеріи. Штабного образца. Колпакъ обтянутъ темнозеленымъ сукномъ (Царскій цвѣтъ). Выпушка по верху бѣлая, вплотную къ ней - у адъютантовъ числ. по роду оружія въ Гвард.Кавалеріи и Конной Артиллеріи и у числ. въ спискахъ означенныхъ частей войскъ, - петля изъ бѣлаго аксельбантнаго снура. Галуны по чинамъ какъ на киверѣ Гвард.Пѣх.образца. Околышъ 1/2" алый, бѣлыя выпушки. Чешуя чередующаяся, въ два и три фестона. Спереди серебряный Госуд. Гербъ съ Андреевской Звѣздой на груди. Подвѣсы безъ кистей, какъ въ Л.Гв.Конной Арт., изъ бѣлаго аксельбантнаго снура, висящаго свободно въ два ряда, образуютъ четыре фестона: спереди, по бокамъ и сзади, и прикрѣплены къ пуговицамъ. При парадной формѣ бѣлый волосяной султанъ, Гвард. стрѣлковаго образца, съ гайкой Арм.образца. При обыкновенной - помпонъ Гвард.образца съ гайкой Арм.образца.

ФУРАЖКА - тулья темнозеленая, бѣлая выпушка; околышъ алый, бѣлыя выпушки.

ПАПАХА - Сибирскіе Округа: обр. 1910 г.. Верхъ суконный лащитный, обшитый крестообразно и вокругъ серебрянымъ галуномъ. Арм. Казаки: папаха казачьяго образца, верхъ алый, обшитый крестообразно и вокругъ серебрянымъ галуномъ.

МУНДИРЪ - Гвард.Пѣхота и Гвард.Кавалерія: двубортный, лацканнаго покроя, темнозеленый (Царскій цвѣтъ), бѣлая выпушка, 2 х 7 пуговицъ. Воротникъ: скошенный, алый, бѣлая выпушка, серебряный бортъ, 2 простыя серебряныя петлицы. Обшлагъ: прямой, темнозеленый, бѣлая выпушка, серебряный бортъ. Клапанъ прямой, алый, бѣлая выпушка, серебряный бортъ, 3 простыя серебряныя петлицы, каждая съ пуговицей, нижняя петлица растегнута. Карманные клапаны: въ Гвард. Пѣх. - прямые, въ Гвард.Кавал. - мыскомъ; бѣлая выпушка, 2 или 3 пуговицы. Контръ-погончики: серебряные. Подбой: алый. - Арм. Пѣхота: двубортный съ прямымъ отворотомъ, темнозеленый, бѣлая выпушка, 2 х 6 пуговицъ. Воротникъ: закругленный, алый, бѣлая выпушка, 2 простыя серебряныя петлицы. Обшлагъ: прямой, темнозеленый, бѣлая выпушка, 2 простыя серебряныя петлицы. Карманные клапаны: прямые, бѣлая выпушка, 2 пуговицы. Контръ-погончики: серебряные, черныя выпушки. Подбой: темнозеленый. - Арм.Кавалерія: однобортный, темнозеленый, бѣлая выпушка, 8 пуговицъ. Воротникъ: закругленный, алый, бѣлая выпушка, 2 простыя серебряныя петлицы. Обшлагъ: мыскомъ, темнозеленый, бѣлая выпушка, простая серебряная петлица съ пуговицей, 2 пуговицы надъ обшлагомъ у шва рукава. Карманные клапаны: мыскомъ, бѣлая выпушка, 3 пуговицы. Контръ-погончики: серебряные, черныя выпушки. Подбой: бѣлый. - Арм. Казаки: казачьяго покроя, темнозеленый, бѣлая выпушка на груди. Воротникъ и Обшлагъ: какъ у Арм.Кавалеріи. Карманныхъ клапановъ нѣтъ. Контръ-погончики и Подбой: какъ у Арм.Кавалеріи.

СЮРТУКЪ - Гвард. и Арм. Пѣхота: темнозеленый (въ Гвардіи - Царскій цвѣтъ), 2 х 6 пуговицъ. Воротникъ: закругленный, алый, бѣлая выпушка. Обшлагъ: красный, темнозеленый, бѣлая выпушка. Карманные клапаны: прямые, бѣлая выпушка, 2 пуговицы. Контръ-погончики: серебряные. Подбой: Гвардія: алый, Армія: темнозеленый.

ВИЦЪ-МУНДИРЪ - Гвард. и Арм. Кавалерія: однобортный, темнозеленый (въ Гвардіи Царскій цвѣтъ), бѣлая выпушка, 8 пуговицъ. Воротникъ: Гвардія - темнозеленый, Армія: - закругленный, алый, бѣлая выпушка. Обшлагъ: мискомъ, темнозеленый, бѣлая выпушка, 3 пуговицы какъ обшлагомъ у низа рукава. Карманные клапаны: мискомъ, бѣлая выпушка, 3 пуговицы. Контръ-погончики: серебряные. Подбой: бѣлый.

ЧЕКМЕНЬ - Арм. Казаки: темнозеленый, бѣлая выпушка на груди. Воротникъ: закругленный, алый, бѣлая выпушка. Обшлагъ: темнозеленый, бѣлая выпушка

ШАРОВАРЫ - синія, алая выпушка (даже у казаковъ)

ЧАКЧИРЫ - въ Гвардіи, при зимней парадной формѣ внѣ строя. Черныя, алый двурядный лампасъ

ЭПОЛЕТЫ - Гвард. и Арм. Пѣхота: Гвард. пѣх. образца. Гвард. и Арм. Кавалерія и Арм. Казаки: кавал. образца. Серебряные, алая выпушка.

ПОГОНЫ: серебряные галуны, алые проосѣты, бѣлая выпушка.

ЛЯДУНКА - Гвард. и Арм. Кавалерія: серебряные Андреевская Звѣзда или Госуд. Гербъ. Перевязь: серебряная безъ выпушекъ.

ПАТРОНТАШЪ - Арм. Казаки. серебряный Госуд. Гербъ. Перевязь серебряная безъ выпушекъ.

ЭТИШКЕТНЫЙ СНУРЪ - Гвард. и Арм. Кавалерія: серебряный.

АКСЕЛЬВАНТЪ - серебряный.

ПОРТУПЕЯ - галунъ серебряный, портупейный; подбой пасиковъ бѣлаго мѣха.

ПЕТЛИЦЫ ПАЛЬТО - алыя, бѣлая выпушка.

ВАЛЬТРАПЪ - въ Гвардіи: адъютантскій; лампасъ алый.

3. - Комендантскіе Адъютанты

Штабъ-офицеръ и Адъютанты Комендантскихъ Управленій: форма какъ выше, причемъ прихлядное сукно оранжевое. (околыши, воротники и.т.д.) выпушки бѣлыя. Шт.оф. и адъютанты Петроградскаго Комендантскаго Управленія: киверъ и мундиръ лацканнаго покроя, какъ въ Гвардіи а прочіе фуражка и двубортный мундиръ съ прямымъ отворотомъ. У всѣхъ аксельбантъ серебряный. Вальтрапъ только въ Петр. Коменд. Управленіи, лампасъ оранжевый.

И. - Фельдъегерскій Корпусъ

ПРИБОРЪ - золотой

ПАПАХА - образца 1910 г., чернаго мѣха. Суконный верхъ краповый, обшитый крестообразно у всѣхъ нижнихъ чиновъ бѣло-оранжево-черной выпушкой, а у офицеровъ золотымъ галуномъ. Спереди - офицерская кокарда.

ФУРАЖКА - у нижнихъ чиновъ, съ козырькомъ и съ офицерской кокардой. Тульи мундирнаго цвѣта, краповая выпушка; околышъ краповый.

МУНДИРЪ - Н и ж н і е ч и н ы: двубортный, черный, краповая выпушка, 2 х 6 пуговицъ. Воротникъ: закругленный, мундирнаго цвѣта, краповая выпушка, 2 золотыя петлицы кавказскаго галуна. Обшлагъ: прямой, мундирнаго цвѣта, краповая выпушка, 2 золотыя петлицы кавказскаго галуна. Карманные клапаны: прямые, краповая выпушка, 2 пуговицы. О ф и ц е р ы: сукно темнозеленое. Петлицы на воротникѣ и обшлагахъ простыя шитыя золотомъ. Контръ-погончики: золотые. Подбой: черный.

СЮРТУКЪ - темнозеленый, 2 х 6 пуговицъ. Воротникъ закругленный и Обшлагъ прямой: темнозеленые, краповая выпушка. Карманные клапаны: прямые, краповая выпушка, 2 пуговицы. Контръ-погончики: золотые. Подбой: черный.

ШАРОВАРЫ - синія, краповый лампасъ 1"

ЭПОЛЕТЫ - Гвард. пѣх. образца, золотые, краповая выпушка.

ПОГОНЫ - Н и ж. ч и н ы: краповые, золотой галунъ подпрапорщика. О ф и ц е р ы: золотые галуны, краповые проосѣты и выпушка. АКСЕЛЬВАНТЪ - нижн. чины оранжевый гарусный, офицеры золотой. ПОЯСЪ - черной кожи. ПЕТЛИЦЫ ПАЛЬТО И ШИНЕЛИ - краповыя.

4 А.- МѢСТНЫЕ ИНЖЕНЕРЫ. Б. - ШТАБЪ И ОБЕРЪ-ОФИЦЕРЫ числ. по Гвард.и Арм.,Пѣхотѣ и Артиллеріи (кромѣ конной), по Гвард.Конной артиллеріи, по инжен. и хех.-дор.войскамъ.
В.-ШТАБЪ И ОБЕРЪ-ОФИЦЕРЫ для особыхъ порученій,числ. по тѣмъ-же родамъ оружія.
Г.-ШТАБЪ И ОБЕРЪ-ОФИЦЕРЫ числ.по Гвард. и Арм. Кавалеріи и Арм.Конной артиллеріи.
Д.-ШТАБЪ И ОБЕРЪ-ОФИЦЕРЫ для особыхъ порученій,числ. по тѣмъ-же родамъ оружія.

Парадная	Обыкновенная	Повседневная
фуражка	фуражка	фуражка, папаха (8)
папаха (8)	папаха (8)	
мундиръ (3)	мундиръ, вицъ-мундиръ (3)	мундиръ,вицъ-мундиръ (3) сюртукъ,пех.мундиръ,китель
шаровары укор.	шаровары укор.	шаровары укор.или длин.
сапоги выс.	сапоги выс.	сапоги выс.или низк.
шпоры (9)	шпоры (9)	шпоры (9)
эполеты (4)	погоны	погоны
лядунка (5)	лядунка (5)	---
этишкетный снуръ (5)	этишкетный снуръ (5)	---
шарфъ	шарфъ	---
перчатки бѣлыя	перчатки коричневыя	перчатки коричневыя
ленты,звѣзды,ордена,знаки	звѣзды,ордена,знаки	знаки
шашка на плечевой галунной портупеѣ (2,6)	шашка на плечевой галунной портупеѣ (2,6)	шашка на плечевой галунной портупеѣ (2,6)
револьверъ на боевомъ ремнѣ,съ бѣлымъ снуромъ (1)	револьверъ на боевомъ ремнѣ,съ бѣлымъ снуромъ (1)	
вальтрапъ (7)		

Примѣчанія:

Внѣ строя: - (1) не положено. (2) числ. на Драгунскихъ п.п. 2,4,6,8,9,10,12,13,14 - палашъ; въ Драгунскихъ п.п. 3,15,16,17,18 - шашка азіатскаго обр., въ пѣшей кавалеріи и конной артиллеріи - сабля; на поясной галунной портупеѣ, подъ мундиромъ или вицъ-мундиромъ.

Числ.по роду оружія и для порученій въ Гвард. и Арм.кавалеріи и конной артиллеріи: (3) мундиръ и вицъ-мундиръ однобортные. (4) эполеты кавал. образца. (5) лядунка и этишкетный снуръ. (6) шашка на поясной галунной портупеѣ, поверхъ мундира или вицъ-мундира. (7) вальтрапъ въ Гвард.Кавалеріи, и Конной Артиллеріи.

Состоящіе въ Сибирскихъ Округахъ: - (8) папаха.

Оберъ-офицеры, сост. по роду оружія въ пѣхотныхъ частяхъ: - (9) не положено.

\+ + +

Офицеры, числящіеся по роду оружія или для порученій въ Арміи, носятъ слѣдующія формы

Пѣхота: форма первыхъ полковъ дивизіи (алые околыши, воротники и выпушки), но эполеты Гвард.пѣх.образца; приборъ золотой.
Кавалерія: форма запасныхъ Кавал.полковъ (каска не положена), приборъ золотой.
Артиллерія: (кромѣ конной)общая артилл. форма, но эполеты Гвард.пѣх.образца,приборъ золотой. Конная Артиллерія: форма конныхъ батарей (каска не положена)приборъ золотой
Инженерныя и др. войска: общая форма инжен.войскъ,но эполеты Гвард.пѣх.образца,приборъ серебряный.

Комендантъ Императорской Главной Квартиры

Шапка Свитскаго образца, круглая, бѣлой мерлушки, верхъ суконный темнозеленый, обшитый у генераловъ серебрянымъ генеральскимъ галуномъ 5/8". Кокарда и Андреевскихъ Звѣзда. Фуражка, Мундиръ, Сюртукъ, Шинель и Китель - какъ у Штбъ и Оберъ-офицеровъ состоящихъ по особымъ порученіямъ и числящимся по Гвард.Кавалеріи. Эполеты (кавал. образца) и погоны какъ у адъютантовъ. Шаровары синія, съ двумя лампасами. Портупея серебряная галунная.

5 А. - ВОЕННО-ПОХОДНАЯ КАНЦЕЛЯРІЯ ЕГО ИМП.ВЕЛ. В. - АДЪЮТАНТЫ: числ. по Гвард.и Арм. Кавалеріи и Арм.Конной Артиллеріи. (Табл. А-2 и В-2)

Парадная	Обыкновенная	Повседневная
фуражка	фуражка	фуражка, папаха (7)
папаха (7)	папаха (7)	
мундиръ	вицъ-мундиръ	мундиръ, вицъ-мундиръ, походный мундиръ, китель
шаровары укор.,чакчиры (6)	шаровары укор.	шаровары укор.или длин.
сапоги выс.(6)	сапоги выс.	сапоги выс.или низк.
шпоры	шпоры	шпоры
эполеты (2)	погоны	погоны
лядунка (3)	лядунка (3)	---
этишкетный снуръ (3)	этишкетный снуръ (3)	---
аксельбантъ	аксельбантъ	аксельбантъ
шарфъ	шарфъ	---
перчатки бѣлыя	перчатки коричневыя	перчатки коричневыя
ленты,звѣзды,ордена,знаки	звѣзды,ордена,знаки	знаки
шашка на поясной галунной портупеѣ (4)	шашка на поясной галунной портупеѣ (4)	шашка на поясной галунной портупеѣ,сабля,палашъ
револьверъ на портупеѣ, съ бѣлымъ снуромъ (I)	револьверъ на портупеѣ, съ бѣлымъ снуромъ (I)	---
вальтрапъ (8)	---	---

Примѣчанія:

Внѣ строя: - (I) не положено. (4,5) см. ниже

А. - (2) эполеты кавал.образца. (3) не положено. (4) см. ниже. (6) внѣ строя чакчиры и сапоги низкіе.

В. - (2) эполеты кавал.образца. (3) лядунка и этишкетный снуръ. (4) см. ниже. Числ. въ Гвардіи: (6) внѣ строя чакчиры и сапоги низкіе и (8) вальтрапъ.

Состоящіе въ Сибирскихъ Округахъ: - (7) папаха.

\+ + +

(4) въ строю поверхъ мундира, но подъ вицъ-мундиромъ; внѣ строя подъ мундиромъ и вицъ-мундиромъ. Числ. въ Драгунскихъ п.п. 2,4,6,8,9,10,12,13,14 - палашъ внѣ строя; въ Драгунскихъ п.п. 3,15,16,17,18 - шашка азіатскаго обр. въ строю и внѣ строя; въ прочей кавалеріи и конной артиллеріи и Военно-Походная Канцелярія - сабля внѣ строя.

\+ + +

А. - Военно-Походная Канцелярія Е.И.В.

ПРИВОРЪ - серебряный

ФУРАЖКА - тулья темнозеленая, алая выпушка; околышъ алый.

МУНДИРЪ - однобортный, темнозеленый (Царскій цвѣтъ), алая выпушка, 8 пуговицъ.Воротникъ: скошенный, алый, серебр. бортъ, 2 простыя серебр. петлицы. Обшлагъ: прямой,алый, серебряный бортъ. Клапанъ прямой, алый, серебряный бортъ, 3 простыя серебряныя петлицы, каждая съ пуговицей, нижняя петлица растегнута. Карманные клапаны: мыскомъ,алая выпушка, 3 пуговицы. Контръ-погончики: серебряные

ВИЦЪ-МУНДИРЪ - однобортный, темнозеленый (Царскій цвѣтъ), алая выпушка, 8 пуговицъ. Воротникъ: закругленный, алый. Обшлагъ: мыскомъ, темнозеленый, алая выпушка, 2 пуговицы надъ обшлагомъ у шва рукава. Карманные клапаны: мыскомъ, алая выпушка,3 пуговицы. Контръ-погончики: серебряные

ШАРОВАРЫ - синія, алая выпушка. ЧАКЧИРЫ - черныя, алый двуряжный лампасъ.

ЭПОЛЕТЫ - кавал.образца, серебряные, алая выпушка. ПОГОНЫ - серебряные галуны, алые просвѣты и выпушка. АКСЕЛЬБАНТЪ - серебряный.

ЛЯДУНКА,ЭТИШКЕТНЫЙ СНУРЪ,ВАЛЬТРАПЪ - не положены. ПЕТЛИЦЫ ПАЛЬТО И ШИНЕЛИ - алыя.

Нижніе чины: поясъ бѣлый. Унт.оф. галунъ - битевой.

В. Адъютанты - см. описаніе подъ № 3

ПРИБОРЪ - см. таблицу

КИВЕРЪ - Н и ж н і е ч и н ы: колпахъ чернаго фетра, верхъ изъ черной лакированной кожи. Спереди - серебряная Андреевская Звѣзда 2"21/32 (въ артиллеріи съ вензелемъ пушками, въ Л.Гв.Сап.бат. съ серебряными топорами), а въ Офиц. шкахъ - Госуд.Гербъ эпохи Имп.Александра I (обр. 1817 г.), у офицеровъ чины, въ Гвардіи и съ Андреевской Звѣздой на груди орла. Надъ звѣздой или орденъ - кокарда, к кому полагается - знакъ отличія по прибору, 2"11/16 х 7/16" (всѣ полки 1-й,2-й,3-й Гвард.пѣх.дивизій, 1 и 2 Стрѣлк.п.п., 1,2,3 Арт.бриг., Стрѣлк.Арт.див-нъ, Сапер.бат.). Подъ звѣздой, а также по бокамъ кивера: артилл. части и Оф.Арт.Школа - золотыя скрещенныя пушки; Сапер.бат. и прочія Оф.Школы - серебряные скрещенные топоры. Вдоль верхняго края, цвѣтная выпушка (см. таблицу), а подъ нею басонная тесьма оранжевая или бѣлая, по прибору: у рядовыхъ узкая 5/32", у унт.-оф. широкая 12/32", у фельдфебелей и подпрапорщиковъ одна тесьма какъ у унт.-оф., другая какъ у рядовыхъ, ниже первой и отступя на 1/8". Околышъ 1/2" (съ двумя выпушками 1/16" кому полагается), суконный, а въ артиллеріи и у саперъ бархатный. Справа и слѣва кивера вертикальныя выпушки 1/16" кому полагается. (1-я Гвард. Пѣх.див., 1 Арт.бриг. и Сапер.бат.- бѣлыя, 2-я Гвард.Пѣх.див. и 2 Арт.бриг. - алыя, 3-я Гвард.Пѣх.див. и 3 Арт.бриг.-желтыя). Подвѣсы изъ плетенаго шнура, оранжевые или бѣлые, по прибору, проходятъ сзади кивера и прикрѣпляются къ золотымъ или серебрянымъ пуговицамъ. Черный лакированный ремешокъ съ металлическимъ по прибору ободкомъ 3/16". Чешуя трехфестонная по прибору. При парадной формѣ помпонъ, у всѣхъ частей бѣлый, у унт.оф. съ черными и оранжевыми нитками, у музыкантовъ алый, у музыкантовъ унт.-оф. званія верхняя часть какъ у прочихъ унт.оф.

О ф и ц е р ы: колпахъ обшитъ темнозеленымъ сукномъ (Царскій цвѣтъ). Верхъ изъ черной лакированной кожи. Галунъ по верху и подвѣсы съ кистями - золотые или серебряные, по прибору. Кисти длиной 5/8" состоятъ внутри изъ черныхъ и оранжевыхъ нитокъ, обложенныхъ жгутиками по чинамъ: оберъ-оф. изъ матоваго шнурка 3/64", штабъ-оф. изъ матовой канители 1/16", генералы изъ глянцевой канители 3/32". Галунъ у оберъ-оф. портупейный 3/8", у штабъ-оф. портупейный 3/8" и узкій 1/8" (пажескій буравчикъ) ниже перваго отступя на 1/8", у генераловъ - генеральскій 1/2". Подвѣсы у генераловъ, шефовъ и командировъ частей спереди и сзади кивера. При парадной формѣ - султаны: у генераловъ изъ бѣлыхъ (4"), оранжевыхъ (1"7/8) и чёрныхъ (1"1/8) перьевъ (въ отрѣзковыхъ частяхъ: 3"1/4, 1"1/2 и 7/8"); у штабъ и оберъ-оф. волосяной: бѣлый въ Преобр.,Семен.,Изм.,Лейб.,Грен.,Литов.,Финлянд., Петр.полкахъ, 1,2,3 Арт.бригадахъ и Офицерскихъ Школахъ; черный въ Егер.,Преобр.,Волын., 1,2,3 Стрѣлк. полкахъ, Стрѣлк.Арт. див-нѣ и Сапер.бат. Султанъ прямой (3"1/2), а въ стрѣлк.частяхъ шире у верха и слегка короче (2"3/4). При обыкновенной формѣ, серебряный помпонъ Гвард. образца. На помпонахъ Преобр.,Семен.,Изм.,Егер.,Грен.,Волын.,1,3 Стрѣлк. п.п., 1 Арт.бриг. и Сапер.бат., на верхнемъ срѣзѣ вензель Государя на георгіевской ленточкѣ: у н.ч. мельхіоровый (бѣлый) у оф. посеребряный. (Табл.В-57).

Гвард.Арт.Парки, нижніе чины штабовъ и лазареты кивера не имѣютъ.

ГРЕНАДЕРКА - вмѣсто кивера, въ Л.Гв.Павловскомъ полку. Н и ж н і е ч и н ы: мѣдная бляха съ изображеніемъ Госуд.Герба 18-го вѣка, на груди котораго серебряная Андреевская Звѣзда и надъ ней серебряный знакъ отличія. Задникъ гренадерки - алаго сукна, съ тремя полосками бѣлой тесьмы и широкимъ бѣлымъ околышемъ, на которомъ три золотыя пихающія гранаты. Двѣ крайнія гранаты окуты гладкими для золотой чешуи. Надъ правой гранатой, бѣлая круглая кокарда 1"3/8. Помпонъ бѣлый, какъ у музыкантовъ, на срѣзѣ вензель Государя на георгіевской ленточкѣ, какъ на киверахъ. У 4-го батальона гренадерки белые кожаные и слегка другой формы, какъ фузилерная шапка 1796-1800 г., но цвѣта тѣ-же; помпонъ вставляется вертикально. О ф и ц е р ы: помпонъ серебряный, у штабъ-офицеровъ съ бисточками. Задникъ обшитъ вмѣсто тесьмы, серебрянымъ пажескимъ буравчикомъ.

Въ полку хранилось извѣстное количество гренадерокъ, прострѣленныхъ пулями (отъ одной до четырехъ), съ временъ Наполеоновскихъ войнъ. Внутри вписано было имя солдата, которому она принадлежала въ то время.

ФУРАЖКА - тульи у нижн.чин. черная, у оф. темнозеленая, съ цвѣтной выпушкой; околышъ (см. таблицу) въ артиллеріи и у саперъ - бархатный.

МУНДИРЪ - Н и ж н і е ч и н ы: двубортный, лацканнаго покроя, черный, цвѣтная выпушка, 2 х 7 пуговицъ. Воротника: скошенный, высота 1" - 1"1/4, выпушка 1/16" кому полагается. 2 петлицы гвард. оранжеваго басона, а въ Школахъ - желтаго учебнаго басона, ширина 5/16", на равныхъ разстояніяхъ отъ выпушки и отъ шва воротника. Просвѣтъ петлицъ по шву воротника, а у Л.Гв.Литов.п. - алый. У артиллеріи и саперъ, выпушка (алая) по верху и низу воротника (ученый кантъ). Воротникъ бархатный. Обшлага: прямой, ширина съ выпушкой 1"1/4. Выпушка 1/16". Клапанъ прямой, длина 2", ширина 1"1/4. На немъ три пехлиши (1/4") басонныя, съ просвѣтомъ по цвѣту клапана и тонкимъ окуркомъ того-же цвѣта на отвесахъ экраны. Петлицы расположены горизонтально, на равныхъ разстояніяхъ, концы ихъ отстоятъ на 1/8" отъ краевъ клапана. На каждой петлицѣ пуговица. Карманные клапаны: прямые, цвѣтная выпушка, 2 пуговицы. О ф и ц е р ы: сукно темнозеленое (Царскій цвѣтъ). На воротникѣ золотое или серебряное шитье, особаго въ каждой части рисунка. Въ Гвард.Арт.Паркахъ и Офиц. Школахъ петлицы простыя, гладкія. На клапанѣ обшлага 3 петлицы съ пуговицами, по прибору, рисунокъ шитья какъ на воротникѣ. Нижняя петлица расстегнута и пуговица выступаетъ на пол-діаметра изъ подъ клапана, который снизу къ обшлагу не прижимается на 1/2 ширины и 1/3 вышины. Офиц. Школы: вдоль выпушки обшлага и по свободнымъ краямъ клапана, клетки бортъ по прибору. Контръ-погончики: золотые или серебряные. Подбой: алый - три первые полка 1,2 Гв.Пѣх.див., 1 Арт.бриг. и Сапер.бат.; желтый - три первые полка 3 Гв.Пѣх.див.

(въ Школахъ цвѣтъ погона опушки и подбоя)

15

черный – прочая Артиллерія, Гвард.Арт.Парки, Офиц. Школы кромѣ Стрѣлковой; темнозеленый – четвертые полки 1-й,2-й,3-й Гвард.Пѣх.дивизій.

СЮРТУКЪ – темнозеленый (Царскій цвѣтъ), 2 х 6 пуговицъ. Воротникъ: закругленный, съ 1½ пушкой кому пехотное, цвѣта какъ на мундирѣ, безъ шитья. Артиллеріи и сапери : воротникъ бархатный, выпушка по верху и низу. Обшлагъ: прямой, темнозеленый, съ выпушкой (см. таблицу.) Карманные клапаны: прямые, выпушка какъ на мундирѣ, 3 пуговицы. Подбой: какъ на мундирѣ.

ВИЦЪ-МУНДИРЪ – Офицерская Артиллерійская Школа: для офицеровъ чисх. по легкой артиллеріи и для офицеровъ легкой батареи. Того-же покроя, что кацканный мундиръ, но воротникъ безъ шитья а обшлагъ прямой, мундирнаго цвѣта, алая выпушка. Надъ обшлагомъ у низа рукава 2 пуговицы.

КАЦКАНЪ – см. таблицу. Зеленый цвѣтъ четвертыхъ полковъ Гвард.Пѣх.дивизій (Егер.п.:цвѣтъ-зеленый, Финл. и Волын.: мундирнаго цвѣта), напоминаетъ о томъ, что они въ прежнемъ были егерскими. Желтый цвѣтъ 3-й Гвард.Пѣх.дивизіи напоминаетъ о томъ, что въ 1817 г. В.К. Константинъ Павловичъ былъ назначенъ Наместникомъ Государя въ Царствѣ Польскомъ и для него былъ сформированъ Гвардейскій Отрядъ (Л.Гв.Литов. и Волын.п.п.). Польская пѣхота носила отличительный желтый цвѣтъ и таковой-же присвоенъ былъ Гвард.Отряду, въ который впослѣдствіи вошли Кекск. и С.Петерб. Гренадерскіе п.п., получившіе также желтый цвѣтъ. У артиллеріи и саперъ и соотв. Оф.Школъ – кацканъ бархатный. Арт.Парки, Штабы (н.-ч.), лазареты и вообще нестроевые н.-ч. кацкана не имѣютъ.

ШАРОВАРЫ – у офиц. и нихъ. чиновъ – съ цвѣтной выпушкой. Нижніе чины: шаровары укороченные черные; офицеры: укороченные и длинные, темнозеленые. Нижн.чины Штаба Войскъ Гвардіи и Петр.В.О.: длинные черные; Штаба Гвард.Корпуса и Управл. Начальника Артиллеріи и Интенданта Гвард.К-са: укороченные синіе; прочіе штабы: укороченные черные.

ЭПОЛЕТЫ – Гвард.пѣх. образца, золотые или серебряные, выпушка по цвѣту погона; вензель кому подходитъ. Гв.Арт.Парки: шифровка № Гв.П. Офиц. Школы кромѣ Стрѣлковой – спеціальный знакъ.

ПОГОНЫ – Н и ж . ч и н ы : алые во всѣ Гвард.пѣхоты, артиллеріи., у саперъ, въ паркахъ, штабахъ и лазаретахъ и въ Оф.Школахъ кромѣ Стрѣлковой; малиновые въ стрѣлк.полкахъ и Оф.Стрѣлк.Школѣ. Шифровка накрашенная: Парки: № Гв.П. Лазареты: Л. Офиц.Школы: спец. знакъ (кромѣ Стрѣлковой) и учебная тесьма. Вензель накрашенный: только въ Л.Гв.Кекск. Имп. Австрійскаго и Л.Гв.Петр. Кор.Фридриха Вильгельма III п.п. Въ 1814 г. въ память побѣдоносной войны противъ Наполеона, союзные монархи постановили обмѣняться на память времена шефствами особенно заслуженныхъ полковъ и таковыми были избраны Кекск. и С.Петерб. Гренадерскіе. Вензель накладной: 1) Государя (Н II), на прибору, гладкій, въ первыхъ ротахъ полковъ: Преобр.,Семен.,Изм.,Егер.,Грен.,Павл.,Волын.,1,3,4 Стрѣлк.,Сапер.,бат. и въ первой батареѣ 1 Арт.бриг. 2) Петра Великаго (Р.Р.) съ якоремъ, золотой, въ третьихъ ротахъ, у чиновъ катерныхъ командъ Преобр.,Семен. и Кекск. полковъ. 3) В.К. Михаила Николаевича (М), золотой, въ первой батареѣ 2 Арт.бриг. 4) F.1. серебряный, въ первой ротѣ Кекск. п. 5) F.W. серебряный, въ первой ротѣ Петр.п. О ф и ц е р ы : Въ Кекск. и Петр.п. вензель житый, а въ первыхъ ротахъ этихъ полковъ накладной, серебряный, Вензель Н II накладной въ первыхъ ротахъ и батареяхъ вышеуказанныхъ частей. Вензель Петра Великаго съ якоремъ, у командировъ третьихъ ротъ Преобр.,Семен. и Кекск. п.п. и ихъ подполковъ. Вензель накладной соединенный, Н II золотой и А I серебряный, въ Штабѣ Войскъ Гвардіи и Петр.В.О. Гвард.Арт.Парки: шифровка № Гв.П. Офиц. Школы, кромѣ Стрѣлковой, спец.знакъ.

НАГРУДНЫЙ ЗНАКЪ – разныхъ образцовъ, въ слѣд. частяхъ: Преобр.,Семено,Изм.,Моск.,Финл., Литов.,Кекск.,Петр.,Волын. п.п.,1,3 Арт.бриг.

Преобр.,Семен. и 1 Арт.бриг.: Оберъ-офицеры: низъ знака съ кискомъ по серединѣ. По серединѣ знака корона позолоченая, съ красной, синей и бѣлой эмалью; надъ ней золотой Андреевскій Крестъ накладной. Съ двухъ сторонъ знака выпуклыя золотыя пальмовыя вѣтви. У верхняго края даты "1683-1850-1883", у нижняго края "1700 № 19" (дата Нарвскаго боя). Въ ротѣ Его Вел. Преобр.п., кромѣ того, по обѣимъ сторонамъ Андреевскаго Креста "1741" и "№ 25" (дата восшествія на престолъ Имп.Елисаветы Петровны). Штабъ-офицеры и генералы нижній край овальный, безъ киска, корона какъ у оберъ-оф.; Андреевскій Крестъ синій, съ бѣлымъ эмалевымъ изображеніемъ Св.Андрея и золотыми буквами S.A.P.R. Пальмовыхъ вѣтвей нѣтъ. По краю знака золотой выпуклый горошекъ. Даты 1700 № 19 нѣтъ. Чисх. въ ротѣ Его Вел. Преобр.п. дата 1741 № 25. Подбой знака алый. Знакъ носится на голубомъ окурѣ вокругъ воротника.

	шеке знака	обводокъ	1683-1850-1883	1700 № 19	1741 № 25
подпоручики	серебр.	золотой	серебр.	серебр.	золотой
поручики	серебр.	золотой	золотой	серебр.	золотой
штабсъ-капитаны	золотой	серебр.	серебр.	серебр.	золотой
капитаны	золотой	золотой	золотой	серебр.	золотой
подполковники	золотой	золотой	серебр.	---	золотой
генералы	золотой	золотой	золотой	---	золотой

Измайл.: обр. 1731 г., 3"5/8 x 3"3/16. Поле и ободокъ полированные, посеребряные у оберъ-офицеровъ, позолоченные у штабъ-офицеровъ и генераловъ. Двуглавый орелъ съ приподнятыми крыльями, черной эмали; головы, лапы, среднія части и яблоки коронъ, скипетръ и держава - золотые матовые; верхняя корона, клювы и глаза орла - красной эмали. На груди орла бѣлый эмалевый щитъ въ золотой рамкѣ. Синій эмалевый Андреевскій Крестъ, бѣлое изображеніе Святого. На хвостѣ орла малый позолоченный щитъ съ золотымъ вензелемъ Имп. Анны Іоанновны. Арматура позолоченая: 2 знамени (налѣво отъ орла), 2 штандарта (направо), 2 алебарды, 2 пушки, 2 литавры. Знакъ носится на голубомъ онуркѣ вокругъ воротника.

Моск., Финл. Волын.: обр. 1808 г., 3" x 3". Поле знака и ободокъ полированные. Нитовое изображеніе двуглаваго орла съ приподнятой правой и опущенной лѣвой головами и съ факелом, перуномъ и вѣнкомъ въ лапахъ. На груди Московскій гербъ на щитѣ. Ниже орла дубовая и лавровая вѣтви, а еще ниже арматура: 4 знамени, 2 фурьерскихъ значка, 2 тесака, 2 трубы, 2 ружья со штыками, 2 банника, 4 пушки, 2 литавры, 2 пылающихъ гренады и 2 картечныя пирамиды, барабанъ со сложенными накрестъ палками, кирасирская каска и гобой. Знакъ носится на голубой лентѣ вокругъ воротника.

	поле знака	гербъ и арматура	ободокъ
подпоручики	серебр.	серебр.	золотой
поручики	серебр.	золотой	серебр.
штабсъ-капитаны	серебр.	золотой	золотой
капитаны	золотой	серебр.	золотой
полковники и генер.	золотой	золотой	золотой

Петрогр.: оберъ-офицеры: знакъ серебряный, золотая гирлянда вдоль ободка; въ серебрянѣ золотая корона съ красной эмалью, серебряный щитъ съ золотымъ вѣнкомъ, синій Андреевскій Крестъ. Штабъ-офицеры и генералы: знакъ весь золотой, корона золотая съ красной эмалью, Андреевскій Крестъ синій.

АКСЕЛЬВАНТЪ - въ Л.Гв.Грен. п. Впервые пожалованъ за бой при Кагулѣ въ 1770 г. и возстановленъ въ 1913 г. Носится на правомъ плечѣ, подъ эполетомъ или погономъ. Нижніе чины: шерстяной, желтый, съ серебрянымъ вензелемъ Екатерины Великой. Офицеры: золотой, съ серебрянымъ вензелемъ.

ПОЯСЪ - Нижніе чины: ремни бѣлые въ первыхъ трехъ баталіонахъ гвард.пѣх.полковъ (кромѣ Егер., Финл. Волын.) и въ Сапер.бат.; черные въ четвертыхъ баталіонахъ гвард.пѣх.п.п. (въ память того, что эти баталіоны были ранѣе стрѣлковыми), во всѣхъ баталіонахъ Егер., Финл., Волын., 1,2,3 Стрѣлк.п.п., во всей Гвард.артиллеріи, паркахъ, лазаретахъ и Офиц.Школахъ. На бляхахъ - Госуд.Гербъ, подъ которымъ въ артилл.частяхъ и Школѣ - скрещенныя пушки, въ Оф.Электротехн.Школѣ граната и топоры, въ Сапер.бат. и прочихъ Школахъ (кромѣ Стрѣлк.) Госуд.Гербъ съ топорами.

ПЕТЛИЦЫ ПАЛЬТО И ШИНЕЛИ - см. таблицу. Вокругъ воротника алая выпушка у всѣхъ Гвард. Артиллерійскихъ частей, Сапер.бат. и всѣхъ Школъ кромѣ Стрѣлковой, у которой выпушка малиновая.

ТЕСАКЪ - въ Гвард.пѣх. и стрѣлк.п.п. и Сапер.бат., въ строю при парадной формѣ и при обыкновенной - только у музыкантовъ, а внѣ строя какъ выходное оружіе у всѣхъ нижнихъ чиновъ. (кромѣ фельдфебелей и подпрапорщиковъ).

ВАЛЬТРАПЪ - у офицеровъ Гвард.пѣх. и стрѣлк.п.п. которымъ положено быть верхомъ - кирасирскаго образца, а въ артиллеріи - общекавалерійскаго, у Сапер.бат. - кирасирскаго.

\+ + +

Генералы сост. по Гвард.Пѣхотѣ и Артиллеріи

ПРИВОРЪ - золотой

КИВЕРЪ - общегенеральскій алый (см. раздѣлъ 2), но съ Андреевской Звѣздой на груди орла.

ФУРАЖКА - какъ при общегенеральской формѣ.

МУНДИРЪ - двубортный, лацканнаго покроя, темнозеленый (Царскій цвѣтъ), алая выпушка, 2 x 7 пуговицъ, хотали какъ общеген.мундиръ. Воротникъ: скошенный алый, общеген.житье и борт. Обшлагъ: прямой, алый съ бортомъ, клапанъ мыскомъ, алый съ бортомъ, общеген.житье. Карманные клапаны: прямые, алая выпушка, 2 пуговицы. Подбой: алый.

СЮРТУКЪ, ШАРОВАРЫ - какъ при общеген.формѣ.

ЭПОЛЕТЫ - сост. по пѣхотѣ и легкой арт.: Гв.пѣх.образца, сост.по конной арт.: кавалерійскаго

ПОГОНЫ - какъ при общеген. формѣ.

Штабъ и Оберъ-офицеры сост. по Гвард.Пѣхотѣ и Артиллеріи

ПРИБОРЪ – золотой

КИВЕРЪ – образца Гвард.Пѣхоты, безъ боковыхъ цвѣтныхъ выпушекъ. Околышъ въ пѣхотѣ алый, въ артиллеріи чернаго бархата, алая выпушки. Въ артиллеріи – подъ Звѣздой, золотыя пушки.

ФУРАЖКА – тулья темнозеленая, алая выпушка; околышъ какъ на киверѣ.

МУНДИРЪ – двубортный, лацканнаго покроя, темнозеленый (Царскій цвѣтъ), алая выпушка, 2 х 7 пуговицъ. Воротники: скошенный, въ пѣхотѣ алый, въ артиллеріи чернаго бархата, алая выпушка по верху и низу, золотой бортъ, 2 простыя петлицы. Обшлага: прямой, съ золотымъ бортомъ въ пѣхотѣ алый, въ легкой арт. чернаго бархата, алая выпушка; клапанъ прямой алый, золотой бортъ, 3 простыя золотыя петлицы съ пуговицей (нижняя растегнута). Конная арт.: обшлагъ мысомъ, чернаго бархата, алая выпушка, золотой бортъ, одна простая золотая петлица съ пуговицей. Карманные клапаны: пѣхота и легкая артиллерія – прямые, алая выпушка, 2 пуговицы, конная артиллерія – мысомъ, алая выпушка, 3 пуговицы. Контръ-погончики: золотые. Подбой: пѣхота: алый; легкая арт.: черный; конная арт.: бѣлый.

СЮРТУКЪ – какъ въ Гвард.пѣхотѣ и артиллеріи.

ШАРОВАРЫ – пѣхота и легкая арт.: темнозеленыя, алая выпушка; конная арт.: синіе, алая вып.

ЭПОЛЕТЫ – пѣхота и легкая арт.: Гвард.пѣх.образца; конная арт.: кавалерійскаго.

ПОГОНЫ – золотые галуны, алые проовѣты и выпушка.

Штабы

Начальникъ дивизіи носитъ общегенеральскую форму или пехотную, если таковая ему присвоена. Начальникъ Штаба – форму Ген.Штаба. Адъютантъ – адъютантскую. Прочіе офицеры – форму своей части. Въ настоящемъ раздѣлѣ въ соотв. таблицѣ показана форма нижнихъ чиновъ (писарей) штабовъ и управленій. Нестроевые старшаго разряда носятъ унтеръ-офицерскіе галуны по низу воротника и на обшлагахъ. Нижнимъ чинамъ киверъ, лацканъ, не пехотные. Пехота черные. Шаровары въ Штабѣ Гвардіи и Петр.В.О. длинные, черные, алая выпушка; въ Штабѣ Гвард.Корпуса и Управл. Нач.Артиллеріи и Интенданта Гв.К-са – синіе, алая выпушка, укороченные; въ прочихъ штабахъ – укороченные черные, цвѣтная выпушка (см.таблицу). Въ пѣхотныхъ нижніе чины штабовъ дивизій носятъ форму четвертыхъ полковъ дивизіи, а въ Стрѣлк.бригадѣ – 1-го стр.п. Всѣ оф. и н.-ч. Штаба Войскъ Гвардіи и Петр.В.О.: на эполетахъ и погонахъ вензельная соединенный вензель Н II золотой и А I серебряный

Офицерскіе чины Штаба Войскъ Гвардіи и Петр.В.О., Штаба Гвард.К-са, Штабовъ Гвард.Пѣх. и Кавал. дивизій и Гвард.Стрѣлк.бригады и Управленій Начальника Артиллеріи и Интенданта Гвард.К-са носятъ:

КИВЕРЪ – штабного образца, обтянутъ темнозеленымъ сукномъ (Царскій цвѣтъ), выпушка по верху и околышъ, какъ на фуражкѣ. Галуны какъ въ Гвард.пѣхотѣ, по чинамъ. Спереди Госуд. Гербъ съ Андреевской звѣздой на груди, чешуя чередующаяся въ два и три фестона. Пехвѣсъ шейтаннаго плетенія. Бѣлый волосяной султанъ пѣх.образца (въ Гвард.Стрѣлк.бриг. – черный, стрѣлк.образца) съ гайкой арм. образца. Помпонъ Гвард.образца не съ закругленными краями выступающаго полюска и съ гайкой арм.образца.

Катерныя Команды

Л.Гв.Преображенскій, Семеновскій и Кексгольмскій полки имѣютъ каждый особую "катерную команду" которой завѣдуетъ командиръ 3-й роты.

МАТРОССКАЯ ФУРАЖКА – безкозырка; тулья черная, алая выпушка; околышъ черный, алыя выпушки На тульѣ кокарда. Вокругъ околыша обвязана длинная черная лента, концы которой свисаютъ сзади. На лентѣ золотая надпись, въ Преобр. п.: "Петрушный", въ Семен.п.: "Семеновецъ", въ Кекск.п. "КЕКСГОЛЬМЕЦЪ" а на концахъ ленты золотые якоря. Лѣтомъ на тульѣ бѣлый получехол

ГОЛЛАНДКА – темносиняя. Темносиній отложной воротникъ съ тремя оранжевыми полосками по свободнымъ краямъ. Настежной воротникъ алый, съ тремя оранжевыми полосками по свободнымъ краямъ. Обшлага алые, съ тремя оранжевыми полосками.

ФОРМЕНКА – (лѣтняя), бѣлая. Голубой отложной воротникъ съ тремя бѣлыми полосками по свободнымъ краямъ. Обшлага голубые, съ тремя бѣлыми полосками.

ТЕЛЬНИКЪ – бѣлый, съ синими полосами.

ШАРОВАРЫ – длинныя, черныя. САПОГИ – низкіе.

На погонахъ (алыхъ) при полковой формѣ, К-ръ 3-й роты, его помощникъ и всѣ чины катерной команды носятъ нахладной вензель Петра Великаго съ якоремъ, золотой у Преобр. и Семен и серебряный у Кекск.п. Галерный флагъ катерной команды выносится въ строй на парадахъ вмѣстѣ со знаменемъ. У Преобр. и Семен.п.п. флагъ прямоугольный, бѣлый съ голубымъ Андреевскимъ Крестомъ черезъ все поле, а у Кекск.п. съ двумя косицами, алый, съ бѣлымъ крыжемъ, на которомъ голубой Андреевскій Крестъ. На вершинѣ древка копье съ вензелемъ Петра Великаго и якоремъ.

Бальная Форма

1. Парадная: обыкновенная зимняя внѣ строя, при эполетахъ, лентѣ и бѣлыхъ перчаткахъ.
2. Обыкновенная: обыкновенная зимняя внѣ строя, при бѣлыхъ перчаткахъ.

Присвоена офицерамъ полковъ Гвард.Пѣхоты (кромѣ 4-го Стрѣлк.), Гвард.Артиллеріи и Сапер.бат., числящимся по Гвард.Пѣхотѣ и по Гвард.Артиллеріи.

\+ + +

Л.Гв.Павловскій полкъ проходитъ на парадахъ держа винтовки на руку.

Унтеръ-офицерскій галунъ: 1-я Гвард.Пѣх.дивизія, I Арт.бригада и Сапер.бат. - "битевой"; прочія Гвард.части - полуштабскій. Тесьмяныя нашивки на погонахъ н.-ч. Офицерскихъ Школъ оранжевыя.

Генералы командиры Арт.бригадъ носятъ форму первыхъ батарей, но безъ накладного вензеля.

При парадной формѣ, ремни винтовокъ - красной юфти.

\+ + +

Главная Гимнастическо-Фехтовальная Школа

ПРИБОРЪ - золотой

КИВЕРЪ - только у офицеровъ. Штабного образца, колпакъ обтянутъ темнозеленымъ сукномъ (Царскій цвѣтъ), верхъ изъ черной лакированной кожи. Спереди золотой Госуд.Гербъ, съ Андреевской Звѣздой на груди. Вдоль верхняго края бѣлая выпушка и вплотную къ ней, у числ. по кавалеріи и конной артиллеріи, петля изъ золотого аксельбантнаго снура. Галуны, вплотную къ выпушкѣ или къ снуру, когда положенъ - по чинамъ, какъ въ Гвард.пѣхотѣ. Околышъ краповый, бѣлыя выпушки. Подвѣсы изъ золотого аксельбантнаго снура, свободно висящаго въ два ряда, прикрѣпленнаго къ пуговицамъ и образующаго четыре фестона: спереди, по бокамъ и сзади. Черный лакированный козырекъ съ золотымъ ободкомъ 3/16". Чепуя чередующаяся въ два и три фестона. При парадной формѣ - султанъ Гвард.пѣх.образца, генералы: бѣлыхъ, оранжевыхъ и черныхъ перьевъ, штабъ и оберъ-офицеры волосяной бѣлый. При обыкновенной формѣ помпонъ Гвард.образца, но съ закругленными краями выступающаго пояска, гайка Арм.образца.

ФУРАЖКА - тулья у н.-ч. черная, бѣлая выпушка, у оф. темнозеленая, бѣлая выпушка; околышъ краповый, бѣлыя выпушки.

МУНДИРЪ - Н и ж. ч и н ы: двубортный, лацканнаго покроя, черный, бѣлая выпушка, 2 х 7 пуговицъ. Воротникъ: скошенный, краповый, бѣлая выпушка. Двѣ петлицы оранжеваго басона 5/16" съ краповымъ просвѣтомъ. Обшлагъ: прямой, краповый, бѣлая выпушка, двѣ петлицы оранжеваго басона съ краповымъ просвѣтомъ. Карманные клапаны: прямые, краповая выпушка, 2 пуговицы. О ф и ц е р ы: сукно темнозеленое (Царскій цвѣтъ). На воротникѣ 2 простыя золотыя петлицы. Числ. въ пѣхотѣ и легкой арт.: обшлагъ прямой, краповый, бѣлая выпушка, 2 простыя золотыя петлицы; карманные клапаны прямые, бѣлая выпушка, 2 пуговицы; подбой краповый. Числ. по кавалеріи и конной арт. обшлагъ мыскомъ, одна петлица съ пуговицей; карманные клапаны мыскомъ, бѣлая выпушка, 3 пуговицы; подбой бѣлый. Контръ-погончики золотые.

СЮРТУКЪ - у числ. по пѣхотѣ и легкой арт.: темнозеленый (Царскій цвѣтъ), 2 х 6 пуговицъ. Воротникъ: закругленный, краповый, бѣлая выпушка. Обшлагъ: прямой, темнозеленый, бѣлая выпушка. Карманные клапаны: прямые, бѣлая выпушка, 2 пуговицы. Контръ-погончики золотые. Подбой: краповый.

ВИЦЪ-МУНДИРЪ - у числ. по кавалеріи и конной арт.: однобортный, темнозеленый (Царскій цвѣтъ), бѣлая выпушка, 8 пуговицъ. Воротникъ: закругленный, краповый, бѣлая выпушка. Обшлагъ: мыскомъ, темнозеленый, бѣлая выпушка, надъ обшлагомъ у шва рукава 2 пуговицы. Карманные клапаны: мыскомъ, бѣлая выпушка, 3 пуговицы. Контръ-погончики: золотые. Подбой: бѣлый.

ЛАЦКАНЪ - только у офицеровъ: краповый, бѣлая выпушка.

ШАРОВАРЫ - синія, краповая выпушка; ниж.-чины: длинныя, офицеры: укороченныя и длинныя.

ЧАКЧИРЫ - черныя, краповый двурядный лампасъ.

ЭПОЛЕТЫ - числ. по пѣхотѣ и легкой арт.: Гвард.пѣх.образца, числ. по кавалеріи и конной арт.: кавалерійскаго. Золотыя, выпушка и подбой краповые.

ПОГОНЫ - краповые, выпушка бѣлая, у ниж.-чиновъ шифровка Г.Г.-Ф.Ш. желтая.

ЛЯДУНКА - только у оф. числ. по кавалеріи и конной арт.; золотой Госуд.Гербъ, перевязь золотая безъ выпушекъ.

ЭТИШКЕТНЫЙ СНУРЪ - только у оф. числ. по кавалеріи и конной арт.: золотой.

ПЕТЛИЦЫ ПАЛЬТО И ШИНЕЛИ - краповыя, бѣлая выпушка.

ВАЛЬТРАПЪ - не положенъ.

	Приборъ	Околышъ киверa и фуражки	Воротниковъ мундира	Обшлагъ мундира	Клапанъ обшлага	Выпушки мундира
1-я Гв.Пѣх.див.						
Л.Гв.Преображенскій	золотой	алый В:---	алый В:---	алый В:бѣлая	алый В:бѣлая	бѣлая
Л.Гв.Семеновскій	золотой	св.синій В:алыя	св.синій В:алая	алый В:бѣлая	алый В:бѣлая	бѣлая
Л.Гв.Измайловскій	золотой	бѣлый В:алыя	мунд.цв. (1) В:алая	алый В:бѣлая	алый В:бѣлая	бѣлая
Л.Гв.Егерскій	золотой	мунд.цв. (1) В:алыя	мунд.цв. (1) В:алая	мунд.цв. (1) В:алыя	алый В:бѣлая	бѣлая
2-я Гв.Пѣх.див.						
Л.Гв.Московскій	золотой	алый В:---	алый В:---	алый В:---	алый В:---	алая
Л.Гв.Гренадерскій	золотой	св.синій В:алыя	св.синій В:алая	алый В:---	алый В:---	алая
Л.Гв.Павловскій	золотой	бѣлый В:алыя	мунд.цв. (1) В:алая	алый В:---	алый В:---	алая
Л.Гв.Финляндскій	золотой	мунд.цв. (1) В:алыя	мунд.цв. (1) В:алая	мунд.цв. (1) В:алая	алый В:---	алая
3-я Гв.Пѣх.див.						
Л.Гв.Литовскій	серебр.	желтый -(2) В:---	желтый (2) В:мунд.цв. (1)	желтый (2) В:---	желтый (2) В:---	желтая
Л.Гв.Кексгольмскій	серебр.	голубой В:желтыя	голубой В:желтая	желтый В:---	желтый В:---	желтая
Л.Гв.Петроградскій	серебр.	бѣлый В:желтыя	мунд.цв. (1) В:желтая	желтый В:---	желтый В:---	желтая
Л.Гв.Волынскій	серебр.	мунд.цв. (1) В:желтыя	мунд.цв. (1) В:желтая	мунд.цв. (1) В:желтая	желтый В:---	желтая
Гв.Стрѣлк.бриг.						
Л.Гв. 1 Стрѣлковый	золотой	мунд.цв. (1) В:маликов.	мунд.цв. (1) В:маликовая	мунд.цв. (1) В:бѣлая	маликовый В:---	маликовая
Л.Гв. 2 Стрѣлковый	серебр.	мунд.цв. (1) В:маликов.	мунд.цв. (1) В:маликовая	мунд.цв. (1) В:маликовая	маликовый В:---	маликовая
Л.Гв. 3 Стрѣлковый	серебр.	маликовый В:---	маликовый В:---	маликовый В:---	маликовый В:---	маликовая
Л.Гв. 4 Стрѣлковый	золотой	мунд.цв. (1) В:маликов.	особый покрой	мунд.цв. (1) В:маликовая	безъ клапана	маликовая
Л.Гв. 1 Арт.бригада	золотой	черный (3) В:алыя	черный (3) В:алая (4)	черный (3) В:алая	алый В:бѣлая	алая
Л.Гв. 2 Арт.бригада	золотой	черный (3) В:алыя	черный (3) В:алая (4)	черный (3) В:алая	алый В:мунд.цв. (1)	алая
Л.Гв. 3 Арт.бригада	золотой	черный (3) В:алыя	черный (3) В:алая (4)	черный (3) В:алая	алый В:желтая	алая
Л.Гв.Стрѣлк.Арт.див.	золотой	черный (3) В:алыя	черный (3) В:алая (4)	черный (3) В:алая	алый В:маликовая	алая
Л.Гв.Морт. Арт.див.	золотой	черный (3) В:алыя	черный (3) В:алая (4)	черный (3) В:алая	алый В:св.синія	алая
Гв.Запасная батарея	золотой	черный (3) В:алыя	черный (3) В:алая (4)	черный (3) В:алая	алый В:---	алая
Гв.Артилл. Парки	золотая	черный (3) В:алыя	черный (3) В:алая (4)	черный (3) В:алая	алый В:---	алая
Л.Гв.Саперный бат.	серебр.	черный (3) В:алыя	черный (3) В:алая (4)	черный (3) В:алая	алый В:бѣлая	алая

(1) темнозеленый у офицеровъ и черный у нижнихъ чиновъ
(2) канареечный или лимонный, свѣтлѣе другихъ полковъ дивизіи.
(3) бархатъ.
(4) по верху и низу воротника (5) нижнимъ чинамъ не положенъ.

В: выпушка

	Выпушка по верху ливера, по тульѣ фуражки, карманнымъ клапанамъ и шароварамъ	Лацканъ	Выпушка обшлага сюртука	Петлица пальто и шинели	Погонъ	Шифровка
1-я Гв.Пѣх.див.						
Л.Гв.Преображенскій	алая	алый В:бѣлая	бѣлая	алая В:—	алый	(6)
Л.Гв.Семеновскій	алая	алый В:бѣлая	бѣлая	св.синяя В:алая	алый	(7)
Л.Гв.Измайловскій	алая	алый В:бѣлая	бѣлая	бѣлая В:алая	алый	(8)
Л.Гв.Егорскій	алая	св.зеленый В:бѣлая	бѣлая	мунд.цв. (I) В:алая	алый	(9)
2-я Гв.Пѣх.див.						
Л.Гв.Московскій	алая	алый В:—	алая	алая В:мунд.цв.	алый	
Л.Гв.Гренадерскій	алая	алый В:—	алая	св.синяя В:алая	алый	(10)
Л.Гв.Павловскій	алая	алый В:—	алая	бѣлая В:алая	алый	(11)
Л.Гв.Финляндскій	алая	мунд.цв. (I) В:алая	алая	мунд.цв. (I) В:алая	алый	
3-я Гв.Пѣх.див.						
Л.Гв.Литовскій	желтая (2)	желтый (2) В:—	желтая (2)	желтая (2) В:—	алый	
Л.Гв.Кексгольмскій	желтая	желтый В:—	желтая	голубая В:желтая	алый	(12)
Л.Гв.Петроградскій	желтая	желтый В:—	желтая	бѣлая В:желтая	алый	(13)
Л.Гв.Волынскій	желтая	мунд.цв. (I) В:желтая	желтая	мунд.цв. (I) В:желтая	алый	(14)
Гв.Стрѣлк.бриг.						
Л.Гв. 1 Стрѣлковый	малиновая	малиновый В:—	бѣлая	мунд.цв. (I) В:малиновая	малиновый	(15)
Л.Гв. 2 Стрѣлковый	малиновая	малиновый В:—	малиновая	мунд.цв. (I) В:малиновая	малиновый	
Л.Гв. 3 Стрѣлковый	малиновая	малиновый В:—	малиновая	малиновая В:—	малиновый	(16)
Л.Гв. 4 Стрѣлковый	малиновая	безъ лацкана	безъ сюртука	мунд.цв. (I) В:—	малиновый	
Л.Гв. 1 Арт.бригада	алая	черный (3) В:алая	бѣлая	черная (3) В:бѣлая	алый	(17)
Л.Гв. 2 Арт.бригада	алая	черный (3) В:алая	черная	черная (3) В:мунд.цв.	алый	(18)
Л.Гв. 3 Арт.бригада	алая	черный (3) В:алая	желтая	черная (3) В:желтая	алый	
Л.Гв.Стрѣлк.Арт.див.	алая	черный (3) В:алая	малиновая	черная (3) В:малиновая	алый	
Л.Гв.Морт. Арт.див.	алая	черный (3) В:алая	св.синяя	черная (3) В:св.синяя	алый	
Гв.Запасная батарея	алая	черный (3) В:алая	алая	черная (3) В:алая	алый	
Гв.Артилл.Парки	алая	черный (3) В:алая	алая	черная (3) В:алая	алый В:мунд.цв.	(19)
Л.Гв.Саперный бат.	алая	черный (3) В:алая	алая	черная В:бѣлая	алый	(20)

(6) и (7) 1-я р.: накл.венз. Н II золотой; катерная команда накл.венз. Р.Р. (Петръ Великій) золотой
(8), (9), (10) и (11) 1-я р.: накл.венз. Н II золотой.
(12) ниж.чины: F.1 желтый; (Имп.Австрійскій). офицеры: F.1 серебр.шитый. 1-я р.: накл.венз. F.1 серебр. Катерная команда накл.венз. Р.Р. (Петръ Великій) серебряный.
(13) ниж.чины: F.W.III желтый; (Кор.Фридрихъ Вильгельмъ III Прусскій). офицеры: F.W.III серебр.шитый. 1-я р.: накл.венз. F.W.III серебр.
(14), (16) и (20) 1-я р.: накл.венз. Н II серебряный. (15) и (17) 1-я р.: накл.венз. Н II золотой;
(18) 1-я р.: накл.венз. М (В.К. Михаилъ Николаевичъ) золотой. (19) ниж.чины: Х Гв.П. желтый. офицеры: Х Гв.П. золотой шитый.

	Приборъ	Околышъ кивера и фуражки	Воротниковъ мундира	Обшлагъ мундира	Хлапанъ обшлага	Выпушка мундира
Штабы						
В.Гвардіи и Петр.В.О.	серебр.				алый В:	алая
Гвардейскаго Корпуса	золотой	мунд.цв.(I) В:алыя	мунд.цв.(I) В:алая	мунд.цв.(I) В:алая	алый В:	алая
1-й Гв.Пѣх.дивизіи	золотой	мунд.цв.(I) В:алыя	мунд.цв.(I) В:алая	мунд.цв.(I) В:алая	алый В:бѣлая	алая
2-й Гв.Пѣх.дивизіи	золотой	мунд.цв.(I) В:алыя	мунд.цв.(I) В:алая	мунд.цв.(I) В:алая	алый В:---	алая
3-й Гв.Пѣх.дивизіи	серебр.	мунд.цв.(I) В:желтыя	мунд.цв.(I) В:желтая	мунд.цв.(I) В:желтая	желтый В:---	желтая
Гв.Стрѣлк.бригады	золотой	мунд.цв.(I) В:малиновв.	мунд.цв.(I) В:малиновая	мунд.цв.(I) В:бѣлая	малиновый В:---	малиновая
Управленія						
Нач.Артиллеріи Гв.К-са	золотой	черный (3) В:алыя	черный (3) В:алая (4)	черный (3) В:алая	алый В:---	алая
Интенданта Гв.К-са	серебр.	алый В:мунд.цв.	алый В:мунд.цв.(I)	алый В:---	алый В:---	алая
Див.Подвиж.Лазареты						
1-й Гв.Пѣх.дивизіи	золотой	алый В:---	алый В:---	алый В:бѣлая	алый В:бѣлая	бѣлая
2-й Гв.Пѣх.дивизіи	золотой	алый В:---	алый В:---	алый В:---	алый В:---	алая
3-й Гв.Пѣх.дивизіи	серебр.	желтый В:---	желтый В:мунд.цв.(I)	желтый В:---	желтый В:---	желтая
Гв.Стрѣлк.бригады	золотой	мунд.цв.(I) В:малиновв.	мунд.цв.(I) В:малиновая	малиновый В:---	малиновый В:---	малиновая
Офицерскія Школы						
Стрѣлковая	золотой	малиновый В:---	малиновый В:---	малиновый В:---	малиновый В:---	малиновая
Артиллерійская (пѣшая батарея)	золотой	черный (3) В:алыя	черный (3) В:алая (4)	черный (3) В:алая	алый В:---	алая
Электротехническая, Воздухоплавательная, Желѣзнодорожная, Фотографическая	серебр.	черный (3) В:алыя	черный (3) В:алая (4)	черный (3) В:алая	алый В:---	алая
Учеб.Автомобильная рота	сереб	черный (3) В:алыя	черный (3) В:алая (4)	черный (3) В:алая	алый В:---	алая
Глав.Гимнаст.-Фехт.Шк	золотой	храповый В:бѣлыя	храповый В:бѣлая	храповый В:бѣлая	безъ хлапана	бѣлая

(I) темнозеленый у офицеровъ и черный у нижнихъ чиновъ
(2) канареечный или лимонный, свѣтлѣе другихъ полковъ дивизіи
(3) бархатъ
(4) по верху и низу воротника. (5) нижнимъ чинамъ не полагенъ

В: выпушка

	Выпушка по верху кивера, по тульѣ фуражки, карманнымъ клапанамъ и шароварамъ	Лацканъ	Выпушка обшлага сюртука	Петлица пальто и шинели	Погонъ	Шифровка
Штабы						
В.Гвардіи и Петр.В.О.	алая		---		алый В:	(21)
Гвардейскаго Корпуса	алая	безъ лацкана	---	мунд.цв. (1) В:алая	алый В:---	
1-й Гв.Пѣх.дивизіи	алая	безъ лацкана	---	мунд.цв. (1) В:алая	алый В:мунд.цв. (1)	
2-й Гв.Пѣх.дивизіи	алая	безъ лацкана	---	мунд.цв. (1) В:алая	алый В:мунд.цв. (1)	
3-й Гв.Пѣх.дивизіи	желтая	безъ лацкана	---	мунд.цв. (1) В:желтая	алый В:мунд.цв. (1)	
Гв.Стрѣлк.бригады	малиновая	безъ лацкана	---	мунд.цв. (1) В:малиновая	малиновый В:мунд.цв. (1)	
Управленія						
Нач.Артиллеріи Гв.К-са	алая	безъ лацкана	---	черная (3) В:алая	алый В:---	
Интенданта Гв.К-са	алая	безъ лацкана	---	алая В:мунд.цв. (1)	алый В:---	
Див.Подвиж.Лазареты						
1-й Гв.Пѣх.дивизіи	алая	безъ лацкана	---	алая В:---	алый	(22)
2-й Гв.Пѣх.дивизіи	алая	безъ лацкана	---	алая В:мунд.цв.	алый	(22)
3-й Гв.Пѣх.дивизіи	желтая	безъ лацкана	---	желтая В:---	алый	(22)
Гв.Стрѣлк.бригады	малиновая	безъ лацкана	---	мунд.цв. (1) В:малиновая	малиновый	(22)
Офицерскія Школы						
Стрѣлковая	малиновая	малиновый В:---	малиновая	малиновая В:черная	малиновый учеб.тесьма	
Артиллерійская (пѣшая батарея)	алая	черный (3) В:алая	алая	черная (3) В:---	алый, В:бѣлая учеб.тесьма	(23)
Электротехническая, Воздухоплавательная, Желѣзнодорожная, Фотографическая	алая	черный (3) В:алая	алая	черная (3) В:алая	алый учеб.тесьма	(23)
Учеб.Автомобильная рота	алая	черный (3) В:алая	алая	черная (3) В:алая	алый учеб.тесьма	(23)
Глав.Гимнаст.-Фех.Шк	бѣлая, на шароварахъ краповая	краповый (5) В:бѣлая	бѣлая	краповая В:бѣлая	краповый В:бѣлая, учеб.тесьма	(24)

(21) офицеры и ниж.чины: наклад.венз.соединенный Н II золотой и А I серебряный
(22) желтая шифровка: Л. (23) ниж.чины: спец.знакъ желтый; офицеры: спец.знакъ накладной по прибору. (24) ниж.чины: шифровка: Г.Г.-Ф.П. желтая.

Парадная		Обыкновенная		Повседневная
Офицеры	Нижніе чины	Офицеры	Нижніе чины	Офицеры
шапка	шапка	шапка	шапка	шапка, фуражка
полукафтанъ	полукафтанъ	полукафтанъ	полукафтанъ	полукафтанъ, рубаха, похожій мундиръ, китель
рубаха малиновая	рубаха малиновая	рубаха малиновая	рубаха малиновая	---
шаровары укор.	шаровары укор.	шаровары укор.	шаровары укор.	шаровары укор. или длин. (3)
сапоги выс.	сапоги выс.	сапоги выс.	сапоги выс.	сапоги выс. или низк. (3)
шпоры (4) кл.	---	шпоры (4) кл.	---	шпоры (4) кл.
эполеты	погоны	погоны	погоны	погоны
шарфъ	кушакъ	шарфъ (2)	кушакъ	кушакъ, кушакъ с кистями только при рубахѣ
перчатки бѣлыя	---	перчатки коричневыя	---	перчатки корич.
ленты, звѣзды, ордена, знаки	ордена	звѣзды, ордена, знаки	ордена	знаки
шашка на плечевой, галунной портупеѣ	шашка, тесакъ (5) кп.	шашка на плечевой, галунной портупеѣ	шашка, тесакъ (5) кп.	шашка на плечевой, галунной портупеѣ (6)
револьверъ на бевомъ ремнѣ, съ бѣлымъ снуромъ (1)	револьверъ, винтовка со штыкомъ, патронная сумка, кп.	револьверъ на бевомъ ремнѣ, съ бѣлымъ снуромъ (1)	револьверъ, винтовка со штыкомъ патронная сумка кп.	---
вальтрапъ, кп.	---	---	---	---

Примѣчанія:

Внѣ строя: – (1) не положено. (2) кушакъ

\+ + +

(3) шаровары длин. и сапоги низк. только при походномъ мундирѣ и кителѣ. (4) офицерамъ шпоры положены только если указано быть верхомъ. (5) тесакъ въ строю только у музыкантовъ, внѣ строя у всѣхъ нижнихъ чиновъ. Генералы: (6) при фуражкѣ, походномъ мундирѣ, кителѣ и шароварахъ длинныхъ, разрѣшена шпага.

\+ + +

ПРИВОРЪ – золотой.

ШАПКА – мерлушковая, черная, съ суконнымъ квадратнымъ верхомъ мундирнаго цвѣта, напоминающимъ польскую конфедератку. На суконномъ верху спереди особый знакъ состоящій изъ конверды, поверхъ которой мѣдный "Ополченскій Крестъ".

ПОЛУКАФТАНЪ – Н и ж. ч и н ы : мундиръ особаго покроя, безъ воротника, застегивающійся наискосокъ справа при помощи шести золотыхъ пуговицъ и оранжевыхъ петель, черный, съ верхняго края и по борту – малиновая выпушка 1/16" съ прилегающей къ ней тесьмой 1/4" оранжеваго басона съ чернымъ просвѣтомъ. Обшлагъ: прямой, мундирнаго цвѣта, безъ клапана, малиновая выпушка, двѣ вертикально расположенныя оранжевыя петлицы съ чернымъ просвѣтомъ, каждая съ пуговицей. О ф и ц е р ы : цвѣтъ сукна темнозеленый (Царскій цвѣтъ). Вокругъ верхняго края и по борту до низа мундира, золотой галунъ съ зигзагомъ. Петли для застегиванія пуговицъ – золотыя. Петлицы на обшлагѣ золотыя простыя, каждая съ пуговицей. Контръ погончики: золотые съ зигзагомъ. Карманныхъ клапановъ нѣтъ. Подбой: малиновый.

РУБАХА – малиновая косоворотка, съ двумя золотыми пуговицами на воротникѣ слѣва. Хорошо видна подъ полукафтаномъ, благодаря его покрою.

ШАРОВАРЫ – мундирнаго цвѣта, выпушка малиновая.

САПОГИ – съ голенищемъ до колѣна, со сборами. Офицеры: обшивка 1/2" малиноваго сафьяна. Ниж.чины: узкій малиновый кантъ по верхнему краю голенища.

ЭПОЛЕТЫ – Гвард.пѣх.образца, золотые, малиновая выпушка. Въ ротѣ Его Вел. накладной вензель Н II золотой.

ПОГОНЫ – Ниж.чины: малиновые, въ ротѣ Его Вел. накладной вензель Н II золотой; Офицеры: золотой галунъ съ зигзагомъ, въ ротѣ Его Вел. наклад. вензель Н II золотой.

КУШАКЪ – малиновый. Застегивается спереди пряжкой, которая покрывается прижимной малиновой гайкой.

КУШАКЪ СЪ КИСТЯМИ – у офицеровъ. Изъ,крученаго сукра, съ двумя кистями. Въ каждомъ,бата ліонъ цвѣтъ пе-ретной малиновой, свѣтлосиній, бѣлый, зеленый.

ПЕТЛИЦЫ ПАЛЬТО И ШИНЕЛИ – мундирнаго цвѣта, безъ выпушки.

ВАЛЬТРАПЪ – у офицеровъ, которымъ пехотнымъ быть верхомъ: общепринятаго керійскаго образца, чернай мерлушки, длиною темнозеленый съ малиновой выпушкой, сукръ зеленой.

Унтеръ-офицеры

На полукафтанѣ, вышитую къ малиновой выпушкѣ, вмѣсто оранжевой тесьмы – золотой полуспасской галунъ 5/8", напитый вокругъ пол и по отвороту, но только до пояса. На обшлагахъ золотой полуспасской галунъ 3/8".

Бальная форма

Особой бальной формы не полагено.

(1) А. – ГВАРДЕЙСКІЙ ЭКИПАЖЪ (Табл.А-5,В-7). В. – АМУ-ДАРЬИНСКАЯ ФЛОТИЛІЯ (Табл. В-81)
(2) В. – ФЛОТИЛІЯ ОТДѢЛЬНАГО КОРПУСА ПОГРАНИЧНОЙ СТРАЖИ (Табл.В-36)

Парадная		Обыкновенная		Полевая
Офицеры	Нижніе чины	Офицеры	Нижніе чины	Офицеры
фуражка (2)	фуражка	фуражка	фуражка	фуражка
мундиръ	мундиръ	мундиръ	мундиръ	сюртукъ,застегивающійся на крючки,мундиръ или сюртукъ
---	---	килетъ бѣлый	---	килетъ бѣлый (при сюртукѣ или черный)
шаровары укр.(4)	шаровары укр.	шаровары укр.(4)	шаровары укр.	шаровары укр. или длинн.
сапоги выс.(4)	сапоги выс.	сапоги выс.(4)	сапоги выс.	сапоги выс. или низк.
шпоры (7)кп.	---	шпоры (7)кп.	---	шпоры (7)кп.
эполеты	погоны	погоны (5)	погоны	погоны
шарфъ	поясъ	шарфъ	поясъ	---
перчатки бѣлыя	---	перчатки бѣлыя	---	перчатки бѣлыя
ленты,звѣзды, ордена,знаки	ордена	звѣзды,ордена,знаки	ордена	знаки
сабля флотская на пеньковой,ременной портупеѣ поверхъ мундира (6)	---	сабля флотская на пеньковой,ременной портупеѣ поверхъ мундира (6)	---	кортикъ на пеньковой портупеѣ поверхъ сюртука не видно кортика
револьверъ на портупеѣ,съ бѣлымъ шнуромъ (1)	револьверъ,винтовка со штыкомъ, патронная сумка, кп.	револьверъ на портупеѣ,съ бѣлымъ шнуромъ (1)	револьверъ, винтовка со штыкомъ патронная сумка кп.	---

Примѣчанія: Повседневная форма нижчиновъ: фуражка,гимнастерка (хлопчатобумажная),тѣнляшки, шаровары хлопковые, сапоги низкіе.

Внѣ строя: – (1) не полагено. (2) см. ниже.. . (3) сюртукъ. (4) шаровары хлоп.,сапоги низк. (5) эполеты. (6) пехъ мундиромъ или сюртукомъ.

А. – (2) треугольная шляпа. (7) офицеръ-офицерамъ шпоры полагены только если указано быть верхомъ

В. – (2) фуражка – единственный головной уборъ. (6) вмѣсто сабли, в при сюртукѣ всегда – некоторыхъ на судахъ и шапка внѣ судовой службы. (3) килетъ только защитный.

В' – какъ В.

+ + +

А. – Гвардейскій Экипажъ

ПРИВОРЪ – золотой.

ШЛЯПА ФЛОТСКАЯ – треугольная, черная, съ большой круглой кокардой съ правой стороны. Золотая тесьма, укрѣпленная золотой пуговицей, пересѣкаетъ кокарду напополамъ.

ФУРАЖКА – Нижн. чины: матросская белоклювка. Тулья черная, бѣлая выпушка; околышъ черный, бѣлыя выпушки. Солдатская кокарда на тульѣ. Вокругъ околыша обвязана хлопковая георгіевская лента (3 черныхъ и 2 оранжевыхъ полосы) оба конца которой свисаютъ сзади до 1/3 спины. Надпись на лентѣ золотыми "Гвардейскій Экипажъ",на каждомъ концѣ ленты золотой якорь. Лѣтомъ на тульѣ бѣлый получехолъ. Офицеры: фуражка съ черными бархатомъ и подбородочнымъ ремнемъ. Тулья черная,бѣлая выпушка;околышъ черный,бѣлыя выпушки Офицерская кокарда.Лѣтомъ на тульѣ бѣлый получехолъ.

МУНДИРЪ – Н и ж н. ч и н ы : двубортный, черный, 2 х 6 пуговицъ. Воротникъ: отложной, черный, бѣлая выпушка, 2 оранжевыя петлицы съ чернымъ просвѣтомъ. Обшлагъ: прямой, черный, бѣлая выпушка, 2 оранжевыя петлицы съ чернымъ просвѣтомъ, каждая съ пуговицей. Карманные клапановъ нѣтъ. О ф и ц е р ы : двубортный, черный, 2 х 6 пуговицъ. Воротникъ: отложной, черный, золотой бортъ отступя отъ края на ширину выпушки и золотое шитье (горизонтальный распеложенный якорь). Обшлагъ: прямой, черный, безъ выпушки, золотой бортъ и 2 золотыя узорчатыя петлицы, каждая съ пуговицей. Надъ обшлагомъ, у шва рукава, 2 пуговицы. Карманные клапаны: прямые, безъ выпушки, 2 пуговицы. Контръ-погончики: золотые. Подбой: черный.

СВРТУКЪ – двубортный, опускающійся ниже колѣна, черный, 2 х 6 пуговицъ. Воротникъ: отложной, черный, безъ выпушки и отличій. Обшлагъ: прямой, черный, безъ выпушки, 2 золотыя петлицы, каждая съ пуговицей. Карманные клапаны: прямые, безъ выпушки, 2 пуговицы. Контръ-погончики: золотые. Подбой: черный.

ГОЛЛАНДКА – темносиняя. Воротникъ: отложной, темносиній, 3 оранжевыя полоски по свободнымъ краямъ. Настоящій воротникъ голубой, 3 бѣлыя полоски по свободнымъ краямъ. Обшлагъ темносиній, безъ полосокъ, 1 пуговица.

ФОРМЕНКА (лѣтняя) – Бѣлая. Воротникъ: отложной, голубой, 3 бѣлыя полоски по свободнымъ краямъ. Обшлагъ: бѣлый, безъ полосокъ; 1 пуговица.

ТЕЛЬНИКЪ МАТРОССКІЙ – бѣлый, темносиніе полосы.

ШАРОВАРЫ – черныя, безъ выпушекъ.

ЭПОЛЕТЫ – Гвард.пѣх.образца, золотые, алая выпушка. Чины обозначены звѣздочками и орлами, какъ на погонахъ:

ПОГОНЫ – алые. Офицерскіе чины обозначены слѣд.образомъ: мичманъ –одинъ просвѣтъ, одна звѣздочка; лейтенантъ – одинъ просвѣтъ, три звѣздочки; старшій лейтенантъ – одинъ просвѣтъ, безъ звѣздочекъ; капитанъ 2-го ранга – два просвѣта, три звѣздочки; капитанъ 1-го ранга – два просвѣта, безъ звѣздочекъ; контръ-адмиралъ – одинъ орелъ; вице-адмиралъ – два орла; адмиралъ – три орла. Звѣздочки серебряныя, распеложены какъ въ арміи. Орлы черные, на груди голубой Андреевскій Крестъ, корона, скипетръ и держава золотые, подъ короной голубая лента; распеложены въ одну линію.

ШАРФЪ – серебряный съ оранжевыми и черными нитями, какъ въ арміи, но съ круглой золотой бляхой съ якоремъ.

ПОЯСЪ – нижніе чины: бѣлый, золотая бляха, Госуд.Гербъ со скрещенными якорями. Офицеры: при сертукѣ поясъ черной кожи съ двумя круглыми золотыми бляхами и защѣпкой въ видѣ змѣйки.

ПАЛЬТО И ШИНЕЛЬ – черныя. Петлицы темнозеленыя безъ выпушки.

В. – Аму-Дарьинская Охотилія

"Правила Ношенія Формъ" для офицеровъ, указываетъ, что Аму-Дарьинская охотилія носитъ форму морского образца, подобную Гв.Экипажу. Однако таблицы полк. Можна давать для офицеровъ и нижнихъ чиновъ форму пѣхотнаго образца, вкратцѣ описанную ниже и сверхъ того, для нижнихъ чиновъ, морскую форму типа катерныхъ командъ Гв.Пѣх.полковъ и Одесскаго бат.

ПРИВОРЪ – золотой

ФУРАЖКА – тулья и околышъ мундирнаго цвѣта, алыя выпушки. У нижнихъ чиновъ безкозырка.

МУНДИРЪ – Н и ж н. ч и н ы : обычный пѣхотный мундиръ черный, алыя выпушки по борту, воротнику, обшлагамъ и карманнымъ клапанамъ. О ф и ц е р ы : двубортный, темнозеленый, 2 х 6 пуговицъ, почти тождественный съ пѣхотнымъ, но бортъ безъ цвѣтной выпушки застегивается прямо, безъ запаха. Воротникъ и Обшлагъ: мундирнаго цвѣта, алая выпушка, 2 золотыя крестныя петлицы. Карманные клапаны: прямые, безъ выпушки, 2 пуговицы. Контръ-погончики: золотые.

ШАРОВАРЫ – мундирнаго цвѣта, алая выпушка у офицеровъ.

ЭПОЛЕТЫ – Гвард.пѣх.образца, золотые, темнозеленая выпушка, шифровка А.-Д.

ПОГОНЫ – Нижніе чины: черные, алая выпушка, желтая шифровка А.-Д. Офицеры: выпушка и просвѣтъ темнозеленые, золотая шифровка А.-Д.

ПОЯСЪ – ремни нижнихъ чиновъ черные. ПЕТЛИЦЫ ПАЛЬТО И ШИНЕЛИ – мундирныя съ алой вып.

ФУРАЖКА ФЛОТСКАЯ – тулья и околышъ черные, алыя выпушки, лента черная съ надписью золотомъ "Аму-Дарья".

ГОЛЛАНДКА – какъ у Гвард.Экипажа. На отложномъ воротникѣ три бѣлыя полоски, настоящій воротникъ алый съ тремя бѣлыми полосками. Обшлагъ безъ полосокъ, 1 пуговица.

ТЕЛЬНИКЪ МАТРОССКІЙ – бѣлый, алыя полосы.

ШАРОВАРЫ – черныя, безъ выпушекъ.

КОРТИКЪ – у офицеровъ. ПАЛЬТО – черное.

В. - Флотилія I-й Петроградской Пограничной Бригады.

ПРИБОРЪ - золотой.

ФУРАЖКА - Нижніе чины: какъ Гвард.Экипажъ, но выпушки тульи и околыша свѣтлозеленые и лента черная, съ золотымъ именемъ судна, напр. "Кречетъ". Офицеры: какъ Гвард.Экипажъ, но выпушки тульи и околыша свѣтлозеленые.

МУНДИРЪ - Н и ж н. ч и н ы : какъ Гвард.Экипажъ, но выпушки воротника и обшлага свѣтлозеленыя. Петлицъ нѣтъ. О ф и ц е р ы : какъ Гвард.Экипажъ. Воротникъ: черный, свѣтлозеленая выпушка, золотой бортъ, 2 золотыя простыя петлицы. Обшлага: прямой, черный, свѣтлозеленая выпушка, золотой бортъ. Клапанъ прямой, свѣтлозеленый, золотой бортъ, 3 золотыя простыя петлицы, каждая съ пуговицей. Карманные клапаны: прямые, свѣтлозеленая выпушка, 2 пуговицы. Контръ-погончики: золотые. Подбой: свѣтлозеленый.

СЮРТУКЪ - какъ Гвард.Экипажъ

ГОЛЛАНДКА - какъ Гвард.Экипажъ. На отложномъ воротникѣ три свѣтлозеленыя полоски, наотложной воротникъ бѣлый съ тремя свѣтлозелеными полосками на свободныхъ краяхъ. Обшлага съ тремя свѣтлозелеными полосками и одной пуговицей.

ФОРМЕНКА (лѣтняя) - бѣлая; воротникъ отложной бѣлый съ тремя свѣтлозелеными полосками

ТЕЛЬНИКЪ МАТРОССКІЙ - бѣлый, синія полосы.

ШАРОВАРЫ - черныя, безъ выпушки.

ЭПОЛЕТЫ - Гвард.пѣх.образца, золотые, свѣтлозеленая выпушка, серебряный вензель А III

ПОГОНЫ - свѣтлозеленые, желтый вензель А III, у офицеровъ серебряный.

ШАРФЪ И ПОЯСЪ - какъ Гвард.Экипажъ.

ПЕТЛИЦЫ ПАЛЬТО И ШИНЕЛИ - темнозеленыя, свѣтлозеленая выпушка. ПАЛЬТО - черное.

9 РОТА ДВОРЦОВЫХЪ ГРЕНАДЕРЪ (Табл. А-5, В-7)

Парадная		Обыкновенная		Полевая
Офицеры	Нижніе чины	Офицеры	Нижніе чины	Офицеры
шапка съ подвѣской	шапка съ подвѣской	каска	фуражка	каска (2), фуражка
мундиръ	мундиръ	вицъ-мундиръ	вицъ-мундиръ	вицъ-мундиръ, сюртукъ, китель
шаровары парадныя	шаровары парадныя	шаровары обыкн.	шаровары обыкн.	шаровары обыкн.
сапоги низк.	сапоги низк.	сапоги низк.	сапоги низк.	сапоги низк.
эполеты	погоны	погоны	погоны	погоны (3)
шарфъ	хлястикъ	---	---	---
нагрудный знакъ	---	---	---	---
перчатки бѣлыя	---	перчатки бѣлыя	---	перчатки бѣлыя
ленты, звѣзды, ордена, знаки	ордена	звѣзды, ордена, знаки	ордена	знаки
полусабля на поясной портупеѣ подъ мундиромъ	полусабля на плечевомъ ремнѣ	полусабля на поясной портупеѣ, подъ вицъ-мундиромъ (1)	полусабля на плечевомъ ремнѣ	полусабля, шпага
---	ружье со штыкомъ	---	ружье со штыкомъ	---
---	гренадерская сумка на плечевомъ ремнѣ	---	гренадерская сумка на плечевомъ ремнѣ	---

Примѣчанія:

Знакъ строя: - (1) шпага

\+ \+ \+

(2) каска - при вицъ-мундирѣ или сюртукѣ, (3) при каскѣ, сюртукѣ, шароварахъ длинныхъ и шпагѣ разрѣшается надѣвать эполеты.

...шнуръ = золотой

ШАПКА МЕДВѢЖЬЯ – Н и ж. ч и н ы : по образцу тѣхъ шапокъ, сотню которыхъ Наполеонъ I подарилъ Александру I во время Тильзитскаго свиданія. Шапка изъ чернаго медвѣжьяго меха, спереди мѣдная бляха съ Госуд.Гербомъ. Наверху, сзади, небольшое суконное алое донышко, съ золотой пылающей гренадой. Золотая подвѣска съ малой кистью спереди шапки и съ большой кистью сзади. О ф и ц е р н ы : шапка какъ у ниж.чиновъ, но подвѣска серебряная.

ВИЦЕ-КАСКА – у офицеровъ. Изъ черной, лакированной кожи. Золотая пылающая граната на столбикѣ, утвержденномъ на золотой крестообразной подставкѣ, отъ которой къ козырьку спускается тонкая золотая полоска. Спереди на каскѣ золотая бляха съ Госуд.Гербомъ, поверхъ котораго серебряная Андреевская Звѣзда. Подбородный ремень чешуйчатый, золотой. Подъ правымъ глазкомъ чешуи бочьшая круглая кокарда. Вдоль козырька тонкій золотой ободокъ

ФУРАЖКА – у офицеровъ и ниж. чиновъ – съ козырькомъ. Тулья мундирнаго цвѣта, алая выпушка околышъ алый безъ выпушекъ.

МУНДИРЪ – Н и ж. ч и н ы : двубортный, лацканнаго покроя, черный, алая выпушка, 2 х 7 пуговицъ. Воротникъ: скошенный, алый, 2 золотыя петлицы съ алымъ просвѣтомъ. Обшлагъ: прямой, алый. Клапанъ прямой, алый, 3 золотыя петлицы съ алымъ просвѣтомъ, каждая съ пуговицей. Лацканъ: алый, 2 х 7 золотыхъ петлицъ съ алымъ просвѣтомъ, каждая съ пуговицей (отъ мундира). Съ каждой стороны верхняя петлица распологжена наклонно, а остальныя горизонтально и длина ихъ постепенно сокращается отъ верха до низа лацкана. Карманные клапаны прямые, алая выпушка, 2 пуговицы. О ф и ц е р ы : цвѣтъ сукна темнозеленый (царскій цвѣтъ). Петлицы безъ алаго просвѣта. На клапанѣ, нижняя петлица растегнута и пуговица выступаетъ на 1/2 діаметра изъ подъ клапана который не прижимается къ обшлагу на 1/2 ширины и 1/3 вышины. Контръ-погончики: золотые. Подбой: алый.

ВИЦЪ-МУНДИРЪ – Н и ж. ч и н ы : двубортный, доходящій до колѣна, черный, 2 х 6 пуговицъ. Воротникъ: скошенный, алый, золотой унтеръ-офицерскій галунъ по верху и спереди, отступя отъ края на ширину выпушки. Съ каждой стороны воротника золотая пылающая граната, горизонтально расположенная. Обшлагъ: прямой, мундирнаго цвѣта, алая выпушка, золотой унтеръ-офицерскій галунъ. Карманные клапаны: прямые, алая выпушка, 2 пуговицы. О ф и ц е р ы : однобортный, короче чѣмъ у ниж.чиновъ, темнозеленый, 8 пуговицъ. Воротникъ: скошенный, алый, съ каждой стороны золотая пылающая граната, горизонтально расположенная. Обшлагъ: прямой, алый. Клапанъ прямой, алый, 3 пуговицы, нижняя пришита на обшлагѣ и выступаетъ на 1/2 діаметра изъ подъ клапана. Карманные клапаны: прямые, алая выпушка, 2 пуговицы. Контръ-погончики: золотые. Подбой: алый.

СЮРТУКЪ – темнозеленый, 2 х 6 пуговицъ. Воротникъ: закругленный, алый. Обшлагъ: прямой, мундирнаго цвѣта, алая выпушка Карманные клапаны: прямые, алая выпушка, 2 пуговицы. Контръ-погончики: золотые. Подбой: алый.

ШАРОВАРЫ – мундирнаго цвѣта. На парадныхъ – золотой галунъ съ алымъ просвѣтомъ, на обыкновенныхъ – алая выпушка.

ЭПОЛЕТЫ – Гвард.пѣх.образца, золотые, алая выпушка. Серебряный вензель Н II или того Государя, при которомъ офицеръ поступилъ въ роту.

ПОГОНЫ – Нижніе чины: алые, съ тупымъ угломъ какъ обычно, но съ двумя золотыми офицерскими галунами рубчатыми, и алымъ просвѣтомъ. Серебряный вензель Н II. Офицеры: галунъ обычный, портупейный, серебряный вензель Н II.

НАГРУДНЫЙ ЗНАКЪ – золотой съ серебянымъ Госуд. Гербомъ (у капитановъ. Цвѣтъ знака различенъ по чинамъ).

КУШАКЪ – у нижнихъ чиновъ, при парадномъ мундирѣ, алый, два золотыхъ галуна съ алымъ просвѣтомъ, между которыми виденъ алый фонъ кушака. Вмѣсто бляхи, кушакъ застегивается пряжкой, которая покрыта пришитой гайкой изъ того-же матеріала.

РЕМНИ – два скрещенныхъ на груди ремня, одинъ для полусабли, другой для гренадерской сумки, золотого галуна съ алыми выпушками.

ПЕТЛИЦЫ ПАЛЬТО И ШИНЕЛИ – алыя, съ золотой пылающей гренадой, Шинель черная.

ГРЕНАДЕРСКАЯ СУМКА – черной лакированной кожи, съ золотой пылающей гренадой на крышкѣ.

РУЖЬЕ – системы Бердана. Ремень золотого галуна съ алыми выпушками.

Барабанщики и флейтисты

На рукавахъ парадного мундира, золотые шевроны отъ плеча до обшлага, а на лацканѣ золотыя двойныя петлицы отъ верха до низа. У барабанщиковъ, передникъ изъ хеспардовой шкуры:

\+ + +

На вицъ-мундирѣ, галуны на обшлагѣ: гренадеры поступившіе изъ фельдфебелей: 3 ряда, гренадеры I-й статьи: 2 ряда, гренадеры 2-й статьи: 1 рядъ.

\+ + +

При основаніи Роты въ 1883 г. положено: офицеры имѣютъ чинъ Старой Гвардіи, фельдфебель чинъ Арміи подпоручика, а унт.оф. чинъ Арміи прапорщика. Всѣ гренадеры и писаря считаются въ унт.оф. званіи.

/2

10) А. – АРМЕЙСКАЯ ПѢХОТА (Гренадерскіе, Пѣхотные и Стрѣлковые полки).
Б. – АРМЕЙСКАЯ АРТИЛЛЕРІЯ (кромѣ конной и конно-горной).
В. – АРМЕЙСКІЯ ИНЖЕНЕРНЫЯ, ЖЕЛѢЗНОДОРОЖНЫЯ, ВОЗДУХОПЛАВАТЕЛЬНЫЯ И АВІАЦІОННЫЯ ЧАСТ
Г. – ЧАСТИ ВСПОМОГАТЕЛЬНАГО НАЗНАЧЕНІЯ. Д. – ШТАБЫ (Табл.А-10,11,16,В-15-19,29,3 31)

Парадная		Обыкновенная		Повседневная
Офицеры	Нижніе чины	Офицеры	Нижніе чины	Офицеры
Фуражка	фуражка	фуражка	фуражка	фуражка, папаха (6
папаха (6)	папаха (6)	папаха (6)	папаха (6)	
киверъ съ султаномъ и подвѣсами (2)	---	киверъ съ помпономъ и подвѣсами (2)	---	---
мундиръ	мундиръ	мундиръ	мундиръ	мундиръ, сюртукъ, походный мундир китель
шаровары укор.	шаровары укор. (8)	шаровары укор.	шаровары укор. (8)	шаровары укор. или длин.
сапоги выс.	сапоги выс. (8)	сапоги выс.	сапоги выс. (8)	сапоги выс. или низк.
шпоры (4)	шпоры (4)	шпоры (4)	шпоры (4)	шпоры (4)
эполеты	погоны	погоны	погоны	погоны
нагрудный знакъ кп.	---	нагрудный знакъ кп.	---	---
шарфъ	поясъ	шарфъ	поясъ	---
перчатки бѣлыя	---	перчатки коричневыя	---	перчатки корич.
ленты, звѣзды, ордена, знаки	ордена	звѣзды, ордена, знаки	ордена	знаки
шашка на плечевой галунной портупеѣ поверхъ мундира (5)	шашка, бебутъ, кп.	шашка на плечевой галунной портупеѣ поверхъ мундира (5)	шашка, бебутъ, кп.	шашка на плечево галунной портупеѣ (5), кортикъ (7), шпага (3)
револьверъ на боевомъ ремнѣ, съ бѣлымъ скуромъ (1)	револьверъ, винтовка со штыкомъ, патронная сумка, кп.	револьверъ на боевомъ ремнѣ, съ бѣлымъ скуромъ (1)	револьверъ, винтовка со штыкомъ, патронная сумка кп.	---

Примѣчанія:

Вид строя: – (1) не положено.

\+ + +

(4) оберъ-офицерамъ шпоры положены только если указано быть верхомъ; въ пѣхотѣ – адъютантамъ, конным развѣдчикамъ и пулеметчикамъ; въ артиллеріи – фельдфебелямъ, фейерверкерамъ, ездовымъ и конным развѣдчикамъ.

Генералы: – (2) киверъ (въ Сибирскихъ Округахъ и XXII А.К. – папаха). (3) при длинныхъ шароварахъ разрѣшена шпага. (9) вальтрапъ

Кавказскіе Округъ: – (5) офицерамъ всѣхъ пѣхотныхъ и артиллерійскихъ инженерныхъ частей расположенныхъ на Кавказѣ, присвоена шашка кавказскаго образца.

Сибирскіе Округа и XXII А.К. – (6) папаха, но при повседневной формѣ офицерамъ разрѣшена фуражка.

Авіаціонныя Войска: – (7) кортикъ.

Штабы: – (8) въ нѣкоторыхъ штабахъ нижнимъ чинамъ присвоены шаровары длинныя и сапоги низкіе (см. ниже "Шаровары")

\+ + +

ПРЕМЬЕРЪ – см. таблицу.

ФУРАЖКА – Тулья у ниж.чиновъ черная, у офиц. темнозеленая, цвѣтная выпушка. Околышъ (см. таблицу) у офицеровъ артиллеріи, инжен., жел.-дор., воздухопл. и авіаціонныхъ войскъ – бархатный. У нижнихъ чиновъ, при парадной формѣ, спереди на тульѣ металлическій знакъ отличія части.

ПАПАХА – присвоена всѣмъ чинамъ Сибирскихъ Округовъ (Омскаго, Иркутскаго и Приамурскаго) и XXII Армейскаго Корпуса (1-16 Финляндскіе Стрѣлковые полки, 1-4 Финляндскіе Стрѣлковые Артиллерійскіе дивизіоны, 22 Мортирный Арт. див-нъ и 22 Саперный бат.) Образца 1910 г., сѣраго короткаго мѣха, съ разрѣзной опушкой, кокардой и, кому положено, металлическимъ знакомъ отличія части, который закрываетъ нижній край кокарды. Суконный верхъ защитнаго цвѣта,

накрестъ обшитый у рядовыхъ - снуромъ I/8" цвѣта прикладного сукна, у унтеръ-офицеровъ - бѣло-оранжево-чернымъ снуромъ, у офицеровъ - накрестъ и вокругъ - : у оберъ-офицеровъ кавказскимъ галуномъ по прибору, (съ двумя просвѣтами цвѣта прикладного сукна), у штабъ-офицеровъ - гусарскимъ, у генераловъ - узкимъ генеральскимъ.

До 1910 г. папаха была длиннаго чернаго мѣха, суконный верхъ у нижн.чиновъ черный, у офицеровъ темнозеленый, обшитый какъ сказано выше.

КИВЕРЪ - (Табл. В-81), для генераловъ и шефовъ, носящихъ форму части, если не положена папаха. Гвард.Пѣх.образца, колпакъ обтянутъ темнозеленымъ сукномъ (Царскія цвѣта). Спереди, въ гренадерскихъ частяхъ - металлическій щитокъ по прибору (вроде бляхи прежнихъ гренадерскихъ папокъ) съ Госуд.Гербомъ (кому положено, съ пушками или топорами); въ арміейскихъ частяхъ Госуд.Гербъ по прибору (кому положено, съ пушками или топорами) прямо положенъ на колпакъ кивера. Околышъ какъ на фуражкѣ. Подвѣсы у генераловъ - сзади, у шефовъ также и спереди. Вертикальныхъ выпушекъ по бокамъ кивера нѣтъ, но у гренадерскихъ частей металлическія арматуры по прибору (грен.полки: гренада, грен.артиллерія: гренада съ пушками, грен.сапер.бат.: гренада съ топорами). Чешуя въ гренадерскихъ частяхъ чередующаяся въ два и три фестона, въ арміейскихъ частяхъ двухфестонная. Надъ орломъ, кому положено, металлическій знакъ отличія части (въ такомъ случаѣ - нагрудный офицерскій знакъ не положенъ).

МУНДИРЪ - Н и ж. ч и н ы : двубортный, съ прямымъ отворотомъ, черный, цвѣтная выпушка, 2 х 6 пуговицъ. Воротникъ: закругленный, высота 1", съ выпушкой 1/16". Кому положенъ, двѣ петлицы (бѣлевія шефскія или георгіевскія), шириной 5/16", на равныхъ разстояніяхъ отъ выпушки и шва воротника. Въ артиллеріи, инжен., хел.-дор., воздухоплав. и авіаціонныхъ частяхъ, выпушка по верху и низу воротника (ученый кантъ). Съ 1907 по 1912 г., въ гренадерскихъ и пѣхотныхъ полкахъ только передняя часть воротника цвѣтная, въ видѣ клапана во всю ширину вплоть до выпушки, а длиной до передняго края погона, т.е. отъ 1"3/4 до 2"1/4 (въ каждой дивизіи 1-й полкъ - алый, 2-й п. свѣтлосиній, 3-й п. бѣлый, 4-й п. безъ клапана, крѣпостная пѣхота - оранжевый, на практикѣ коричневый). С. 1912 г. клапаны упразднены и въ каждой дивизіи 1-й п. - воротникъ весь алый, 2-й п. свѣтлосиній съ алой выпушкой, 3-й п. и 4-й п. мундирнаго цвѣта съ алой выпушкой. Обшлагъ: прямой, ширина съ выпушкой 1"1/4, ширина выпушки 1/16". Грен.Саперный бат.: выпушка загибается у передняго края клапана, а въ прочихъ частяхъ безъ загиба. Съ 1912 г. въ гренадерскихъ частяхъ введенъ клапанъ прямой, алый въ грен.полкахъ и въ грен.артиллеріи, мундирнаго цвѣта съ алой выпушкой въ грен.саперномъ бат-нѣ. Длина клапана 2", ширина 1"1/4. На клапанѣ 3 пуговицы, на 1/8" отъ задняго края клапана, на равныхъ разстояніяхъ между собой и отъ верха и низа клапана. Кромѣ того, кому положено, 3 бѣлевыя или георгіевскія петлицы. Въ прочихъ частяхъ, гдѣ клапанъ не положенъ, бѣлевыя или георгіевскія петлицы нашиваются на самомъ обшлагѣ и пуговицъ къ нимъ не положено. Обшлага въ I-мъ и 13-мъ Гренадерскихъ полкахъ - алые, во всѣхъ прочихъ частяхъ мундирнаго цвѣта съ цвѣтной выпушкой (бѣлая въ 1-мъ и 2-мъ Пѣхотныхъ полкахъ, малиновая въ стрѣлковыхъ полкахъ, свѣтлосиняя въ конвойныхъ командахъ, алая во всѣхъ прочихъ частяхъ). Карманные клапаны: прямые, цвѣтная выпушка, 2 пуговицы. Въ 1-мъ Пѣх.Новскомъ и 2-мъ Пѣх.Софійскомъ полкахъ выпушки по отвороту мундира, по воротнику, обшлагамъ и карманнымъ клапанамъ - бѣлыя съ 1882 г., въ память того, что оба полка были ранѣе Морскими. О ф и ц е р ы : цвѣтъ сукна темнозеленый, въ авіаціонныхъ частяхъ черный. Воротникъ и обшлага въ артиллеріи, инжен., хел.-дор., воздухоплав. и авіаціонныхъ частяхъ - бархатные. На воротникѣ шитыя двѣ петлицы по прибору, простыя или "за Воинское Отличіе". На клапанахъ обшлаговъ гренадерскихъ частей, три шитыя петлицы по прибору, простыя или "за Воинское Отличіе". На каждой петлицѣ клапана - пуговица, причемъ нижняя петлица растегнута и пуговица выступаетъ на полъ-діаметра изъ полъ клапана, который не прикрѣпляется къ обшлагу на 1/2 ширины и 1/3 высоты. Во всѣхъ прочихъ частяхъ, не имѣющихъ клапана, двѣ шитыя петлицы по прибору, простыя или "за Воинское Отличіе", нашиваются на самомъ обшлагѣ и пуговицъ къ нимъ не полагается. Контръ-погончики по прибору. Подбой: мундирнаго цвѣта.

СЮРТУКЪ - темнозеленый, 2 х 6 пуговицъ. Воротникъ: закругленный, цвѣтъ и выпушка какъ на мундирѣ, безъ шитья, (бархатный кому положено) какъ на мундирѣ. Въ авіаціонныхъ войскахъ сюртукъ и обшлага черные.

ШАРОВАРЫ - мундирнаго цвѣта, выпушка только у офицеровъ. У нижн.чиновъ. - укороченныя, у офицеровъ укороченныя и длинныя. У нижн.чиновъ управленій Начальниковъ Артиллеріи К-совъ шаровары укор. синія, алая выпушка, въ прочихъ штабахъ у писарей - черныя длинныя безъ выпушки.

ЭПОЛЕТЫ - Арм.Пѣх.образца, золотые или серебряные, вензель, номеръ и литеры кому что положено, по прибору. Суконное поле эполета соотвѣтствуетъ цвѣту погона. Конвойныя команды и Офицерскія Школы (при формѣ до 1912 г.) - эполеты Гвард.Пѣх.образца.

ЦИФРЫ - желтые во всѣхъ гренадерскихъ полкахъ съ выпушкой по цвѣту дивизіи, алые въ 1-мъ и 2-мъ п.п. каждой дивизіи, свѣтлосиніе въ 3-мъ и 4-мъ п.п., малиновые во всѣхъ стрѣлковыхъ полкахъ, алые во всѣхъ артиллерійскихъ, инжен., хел.-дор., воздухоплав. и авіаціонныхъ частяхъ, свѣтлосиніе въ обозныхъ баталіонахъ и конвойныхъ командахъ. Цифровка: въ гренадерскихъ полкахъ - заглавная буква или вензель, въ прочихъ частяхъ - номеръ, литеры или вензель. Кому положено - спеціальный знакъ. Ниже указана подробная цифровка.

...ъ = 81-й Пѣх.Апшеронскій полкъ: отвороты на сапогахъ изъ краснаго бараньяго сафьяна ...ирокой 1"3/4, съ подгибомъ внизу, на подбоѣ изъ чернои кожи. Это рѣдкое отличіе, именуе...ое "граница крови", пожаловано въ 1914 г. въ память того, что за битву при Кунерсдорфѣ въ 1759 г. гдѣ полкъ сражался "по колѣно въ крови", ому были даны красные чулки (гетры) ...ъ того бѣлыхъ.

...ЕТЪ ЖИЛ. ЗНАКЪ - одного образца во всѣхъ армейскихъ частяхъ. Госуд.Гербъ съ пушками въ ...артиллеріи и съ топорами въ инжен. частяхъ. Знакъ весь золотой или серебряный, по прибо...ъ, безъ различія по чинамъ. Подбой цвѣта полка образуетъ выпушку 1/16" вокругъ знака. ...накъ ограничивается къ пуговицамъ золота или серебра, потому изъ снура по прибо...

11-й Грен. Таганрогскій полкъ: ЗНАКЪ ОСОБАГО РИСУНКА ПОЗОЛОЧЕННЫЙ, полированный; съ гребнатымъ матовымъ ободкомъ и матовымъ оксидированнымъ орломъ эпохи Имп.Екатерины II, а ниже его съ позолоченнымъ полированнымъ орнаментомъ, въ которомъ два медальона (съ вензелемъ Е II и инициаломъ Суворова). Полированія позолоченія литеры и цифры и позолоченія ...атерскій крестъ за взятіе Измаила. Знакъ подбитъ бѣлымъ сукномъ не образующимъ выпушки. Для ношенія знака - двѣ оксидированныя гренады съ позолоченнымъ пламенемъ, къ которымъ при...крѣплены петли георгіевскаго снура для ношенія знака.

Въ частяхъ гдѣ положена папаха, офицеры вмѣсто нагруднаго знака носятъ на папахѣ ме...таллическій знакъ отличія части, также и генералы, которымъ присвоенъ киверъ. Полный списокъ частей которымъ присвоенъ знакъ отличія приведенъ на Табл. В-65.

ПОЯСЪ - у нижн.чиновъ ремни бѣлые въ 1-мъ,2-мъ,3-мъ баталіонахъ трехъ первыхъ гренадерскихъ полковъ каждой дивизіи и черные въ 4-хъ баталіонахъ и въ четвертыхъ гренадерскихъ полкахъ каждой дивизіи, а также во всѣхъ прочихъ пѣхотныхъ, стрѣлковыхъ, инжен., жел.-дор. ...ъ, конной и авіац. частяхъ. На бляхахъ, въ гренадерскихъ полкахъ - гренада, (въ грен. артиллеріи - гренада съ пушками, въ грен.сапер.б-нѣ - гренада съ топорами), во всѣхъ прочихъ частяхъ - Госуд.Гербъ (въ артиллеріи - съ пушками, въ инжен., жел.дор., воздухоплав. и авіац. частяхъ - съ топорами).

ПАЛЬТО И ШИНЕЛЬ - по краю воротника, въ артиллеріи, и инжен. войскахъ - алая выпушка, въ Собственномъ Е.В. жел.-Дор. полку - свѣтлозеленая. Петлицы на пальто и шинели - см. таблицы.

КОРОБКА - у офицеровъ авіаціонныхъ войскъ, а съ 1916 г. разрѣшена пѣхотнымъ офицерамъ и ...ронтъ въ окопахъ, вмѣсто фашки.

\+ + +

11 Грен. Замагорійскій п. проходитъ на парадахъ держа винтовки "на руку".

\+ + +

Штабы

Въ настоящемъ раздѣлѣ указана форма нижнихъ чиновъ (писарей) штабовъ. Нестроевые старшіе разряда носятъ унтеръ-офицерскіе галуны по низу воротника и на обшлагахъ.

\+ + +

На нижеслѣдующихъ таблицахъ подробно описаны формы всѣхъ гренадерскихъ полковъ и тѣхъ пѣхотныхъ, которые имѣли особенности. Всѣ прочіе пѣхотные полки, сводящіе въ порядкѣ ...ъ по четыре въ дивизіо, строго слѣдуютъ системѣ, указанной на таблицѣ для четырехъ ...ковъ одной дивизіи. Для стрѣлковыхъ полковъ и прочихъ частей (артилл., инжен. и пр.), ...указана основная форма (общая) и всѣ отступленія отъ нея, равно какъ и шифровки.

\+ + +

Чины служащіе по Передвиженію Войскъ

...ЛЬЕТЪ - серебряный.

...ЛАПЪ - (у нижн.чиновъ - съ козырькомъ). Тулья красно-оранжевая, темносиняя выпушка; околышъ черный (суконный), красно-оранжевыя выпушки.

МУНДИРЪ - Нижн.чины: двубортный - (пѣх.образца) съ прямымъ отворотомъ, черный, красно-оранжевая выпушка, 2 х 6 пуговицъ. Воротникъ: закругленный, красно-оранжевый, темносиняя выпушка. Обшлагъ: прямой, мундирнаго цвѣта, красно-оранжевая выпушка. Карманные клапаны: красно-оранжевая выпушка; у чисп. по пѣхотѣ - прямые, 2 пуговицы; у чисп. по кавалеріи - ...ескомъ, 3 пуговицы. Офицеры: сукно темнозеленое, на воротникѣ и обшлагахъ одинарное серебряное шитье простая петлица. Контръ-погончики серебряные.

СЮРТУКЪ - темнозеленый, 2 х 6 пуговицъ. Воротникъ закругленный, красно-оранжевый, темносиняя выпушка. Обшлагъ: прямой, темнозеленый, красно-оранжевая выпушка. Карманные клапаны ...ыхъ и шинели. Контръ-погончики: серебряные.

ШАРОВАРЫ - синіе. У офицеровъ и нижн.чиновъ красно-оранжевыя выпушки.

ЭПОЛЕТЫ - у чисп. по пѣхотѣ, Гвард.Пѣх.образца, у чисп. по кавалеріи кавалер.образца, серебряные, красно-оранжевая выпушка. ПОГОНЫ - красно-оранжевые, темносиняя выпушка.

ПАЛЬТО - воротникъ чернаго сукна; петлицы пальто и шинели красно-оранжевыя, темносиняя ...пушка.

ШАРФЪ, ПОРТУПЕЯ, ОРУЖІЕ, какъ у офиц. пѣхоты. КИТЕЛЬ, какъ у офиц. пѣхоты и кавалеріи

Учебная Автомобильная рота

до 1912 г:

Общая форма хак.-дор. войскъ, со слѣдующими измѣненіями: Эполеты – Гвард.пѣх.бригады, накладной серебряный спец. знакъ. Погоны – нижн.чины: алые, учебная тесьма, спец. знакъ желтой краской; офицеры и подпрапорщики: накладной серебряный специальный знакъ. Шарфъ офицерская – поясная, Гвардейскаго образца. Походное снаряженіе – кавалерійскаго образца. Сверхъ

ПАПАХА – обр. 1910 г.

ФУРАЖКА – зимняя: тульи мундирнаго цвѣта, алая выпушка; околышъ черный, алая выпушка. Козырекъ, какъ у нижнихъ чиновъ. Лѣтняя: защитная, козырекъ и наборный ремешокъ

ПОЛУШУБОКЪ – изъ овчины выдубленой съ сѣро-коричневымъ оттѣнкомъ, напоминающій по Воротникъ шинельнаго или защитнаго сукна, отложной, алая выпушка. Петлицы черныя, алая выпушка. Рукава безъ обшлага. На каждой полѣ карманъ безъ клапана. Погоны алые, учебная тесьма, спец. знакъ желтой краской, подбой погонъ шинельнаго сукна.

ЗИМСКАЯ КУРТКА – двубортная, коричневой кожи на подкладкѣ изъ черной байки, 2 х 5 пуговицъ. 2 кармана на груди и 2 въ боковъ. Воротникъ: стоячій закругленный, коричневой кожи шириной 1". Обшлага: прямой, коричневой кожи, безъ выпушекъ и пуговицъ. Погоны алые, учебная тесьма, спец. знакъ желтой краской.

ШАРОВАРЫ – укороченныя, коричневой кожи, подбитые черной байкой, безъ выпушекъ.

ТЕПЛЫЕ САПОГИ изъ бурочнаго сукна. ТЕПЛЫЯ ПЕРЧАТКИ – съ крагами.

Одесскій Морской батальонъ

Батальонъ состоитъ изъ двухъ ротъ: 1-я гребная и 2-я техническая. Форма 2-й роты [illegible] дена въ таблицѣ, среди инженерныхъ войскъ. Форма 1-й роты подобна формѣ Катерныхъ Гвард.Пѣх.полковъ, со слѣдующими разницами:

МАТРОССКАЯ ФУРАЖКА – тулья темносиняя, бѣлая выпушка; околышъ темносиній, алая [illegible] Надпись на лентѣ: "Одесскій Морской Батальонъ".

ГОЛЛАНДКА – на темносиемъ воротникѣ и на аломъ настехномъ, а также на обшлагахъ, три бѣлыя полоски.

ФОРМЕНКА – воротникъ и обшлага алые съ бѣлыми полосками.

ПОГОНЪ – алый, выпушка бѣлая, желтая шифровка Од. и спец. знакъ.

ТЕЛЬНИКЪ, ШАРОВАРЫ, САПОГИ, какъ въ Катерныхъ Командахъ.

Аму-Дарьинская Флотилія

см. описаніе формы въ раздѣлѣ № 8.

Шифровка

Знакъ "№" обозначаетъ, что на погонахъ и эполетахъ данной части [illegible] соотвѣтствуетъ номеръ, сопровождаемый, когда надо, литерами. Всѣ исключенія, т.е. [illegible], указаны въ таблицѣ формъ пѣхоты, артиллеріи и т.д. Номеръ спец.знака отмѣчается въ Табл. В-63 и В-

Пѣхота	Шифровка	Спец.знакъ
Гренадерскіе полки 1-16	литеры	–
Пѣхотные полки 1-208	№	–
Стрѣлковые полки 1-20	№	–
Финляндскіе Стрѣлковые полки 1-16	№ Ф.	–
Кавказскіе Стрѣлковые полки 1-8	№ Кв.	–
Сибирскіе Стрѣлковые полки 1-44	№ Сб.	–
Туркестанскіе Стрѣлковые полки 1-23	№ Т.	–
Самокатчики	№	15
Пулеметныя части	№	3
Артиллерія		
Гренадерскія Арт.бригады 1-3	№	1
Кавказская Грен.Арт.бригада	вензель	1
Артиллерійскія бригады 1-52	№	2
Стрѣлковые Арт.дивизіоны 1-5	№ С.	2
Финляндскіе Стрѣлковые Арт.дивизіоны 1-4	№ Ф.	2
Кавказскіе " " " 1-2	№ Кв.	2
Туркестанскіе " " " 1-6	№ Т.	2
Сибирскія Стрѣлковыя Арт.бригады 1-8 и 10-11	№ Сб.	2
9 Сибирская Стрѣлковая Арт.бригада	вензель	2
Горные Арт.дивизіоны	№ Г.	2
Финляндскій Горный Арт.дивизіонъ	№ Ф.Г.	2
Кавказскіе Горные Арт. дивизіоны 1-2	№ Кв.Г.	2
Сибирскіе " " " 1-8	№ Сб.Г.	2
Отдѣльныя Горныя батареи	№ Гб.	2

Гренадерскій Мортирный Арт.див.	№ Мр.	1
Мортирные Арт.див-ны 1-25	№ Мр.	2
Кавказскіе Морт.Арт.див.1-3	№ Кв.Мр.	2
Сибирскіе " " " 1-5	№ Сб.Мр.	2
Туркестанскіе " " " 1-2	№ Т.Мр.	2
Тяжелая Арт.бригады 1-5	№ Тх.	2
Сибирскіе Тяжелые Арт.див.1-2	№ Сб.Тх.	2
Гренадерскіе Арт.парки 1-3	№ Гр.	7
Кавказскій Грен.Арт.паркъ	Кв.Гр.	7
Артиллерійскіе парки 1-52	№	7
Стрѣлковые Арт.парки 1-5	№ С.	7
Финляндскіе Стрѣлк.Арт.парки 1-4	№ Ф.С.	7
Кавказскіе " " " 1-2	№ Кв.С.	7
Сибирскіе " " " 1-11	№ Сб.С.	7
Туркестанскіе " " " 1-6	№ Т.С.	7
Мортирные Арт.парки 1-12	№ Мр.	7
Кавказскій Морт.Арт.Паркъ	1 Кв.Мр.	7
Сибирскіе Морт.Арт.парки 1-5	№ Сб.Мр.	7
Запасныя Арт.бригады 1-5	№ Зп.	2
Сибирская Запасная Арт.бригада	Сб.Зп.	2
Сибирскій Запас.Морт.Арт.див-нъ	Сб.Зп.Мр.	2
Крѣпостная Артиллерія	(литеры крѣпости)	2
Мѣстныя Арт.Команды	(литеры назначія)	–

Инженерныя Войска

Гренадерскій Сапорный батальонъ	вензель	8
Саперные батальоны 1-25	№	9
Кавказскіе Саперные бат. 1-3	№ Кв.	9
Сибирскіе " " 1-7	№ Сб.	9
Туркестанскіе " " 1-2	№ Т.	9
Запасные " " 1-7	№ Зп.	9
Сибирскій Запасный Сап.бат.	Сб.Зп.	9
Понтонные батальоны 1-7	№	11
Сибирскіе Понтонные бат. 1-2	№ Сб.	11
Туркестанская Понтонная рота	Т.	11
Телеграфныя роты 1-45	№	12
Сибирскій Телеграфный бат.	Сб.	12
Запасные Телеграфные бат.1-2	№ Зп.	12
Искровыя роты 1-4	№	13
Кавказская Искровая рота	I Кв.	13
Сибирскія Искровыя роты 1-2	№ Сб.	13
Осадные Инженерные парки 1-2	№	14
Кавказскій Осадный Инж.паркъ	Кв.	14
Сибирскій " " "	Сб.	14
Крѣпостныя Инжен.части	(литеры крѣпости) знакъ	9,10,12
Мастеровыя Инженерныя Команды	---	–

Вспомогательныя части

Обозные Батальоны 1-5	№ Об.	–
Кушкинская Обозная рота	Кш.Об.	–
Ижно-Уссурійская Обозная рота	Ю.-У.Об.	–
Команды Интендантскихъ Трансп.	Т. / № А.К.	–
Команды Продовольст.Транспортовъ	№ А.К. / П.Т.	–
Команды Интендантскихъ Складовъ	И.	–
Конвойныя Команды	литеры	–
Мѣстныя Пѣшія Команды	(1-я буква .. М.	–
Дисциплинарные бат-ны	(1-я буква .. Д.	–

Госпитали и Лазареты:

Московскій Генеральный Петра Великаго: вензель

Красносольскій Военный Госпиталь: П. / Кр.Г.

Лазареты: Л. / №

Желѣзнодорожныя Войска

Собств.Его Вел.Жел.Дор.полкъ	вензель	16
Желѣзнодорожные батальоны 2-8	№	16
Кавказскіе Жел.-Дор.бат. 1-2	№ Кв.	16
Сибирскіе " " " 1-2	№ Сб.	16
Иркутская Жел.-Дор.рота	И. Ж.	16
Приамурская " " "	Пр. Ж.	16
Крѣпостныя Жел-Дор.части	(литеры крѣпости	16

Воздухоплав. и Авіаціонныя Войска

Воздухоплавательныя роты 3-4	№	18
Кавказская Воздухопл.рота	Кв.	18
Сибирская " "	Сб.	18
Гренадерская Авіаціонная рота	Гр.	17
Авіаціонныя роты 1-6	№	17
Кавказскіе Корпусные Отряды 1-2	по штабу	17
Сибирскіе " " 1-2	по штабу	17
Полевые Авіаціонные Отряды	№ пл.	17
Авіац.Отряды особаго назначенія	№ ос.	17
Крѣпостные Авіаціонные Отр.	(литеры крѣпости)	
Крѣпостные Воздухопл.Отряды	(литеры крѣпости)	

Станціи Искроваго Телеграфа ..Ио.12

напр.:Пб.Ис. (Петербургская: Пб.,
Выборгская: Вб,Хабаровская: Хбр.,
Владивостокская:Влд.,Иманская:Им.,
Нижне-Тамбовская:Н.-Т.;Николаевская
на Амурѣ: Н.-А.)

Военные Округа

Петроградскій	П.	Кавказскій	Кв.
Виленскій	Вл.	Одесскій	О.
Варшавскій	В.	Туркестанскій	Т.
Московскій	М.	Омскій	Ом.
Кіевскій	К.	Иркутскій	И.
Казанскій	Кз.	Приамурскій	Пр.

Штабы и Управленія по штабу

Оружейные Заводы

Тульскій Имп.Петра Великаго: вензель.
Ижевскій: И.О.З. Сестрорѣцкій: С.О.З.

Крѣпостная Артиллерія: литеры крѣпостей

Александропольская: Ал. – Амурская: А. – Бендерская: Внд. – Брестъ-Литовская – Б.-Л. – Варшавская: В. – Виленская: Вл. – Виолянская: Вс. – Владивостокская:Влд. – Владикавказская Влк. – Вологодская: Влг. – Выборгская: Вб. – Гродненская: Грд. – Двинская: Дв. –Донская: Д. – Егерская: Ег. – Ивангородская: Ив. – Иркутская: Ир. – Кавказская: К. – Казанская: Кз. – Карсская: Крс. – Керкинская: Крк. – Керченская: Крч. – Кіевская: Кв. – Ковенская: Кон. – Кронштадтская: Кр. – Кушкинская: Кш. – Либавская: Лб. – Ломжинская: Лм. – Минская: Мн. – Михаиловская: Мх. – Московская: Мс. – Нарвская: Нр. – Николаевская: Нк. –Новогеоргіевская Одесская: Од. – Омская: Ом. – Оренбургская: О. – Осовецкая: Осв. – Очаковская: Оч. – Перская: Пр. – Петроградская: П. – Полтавская: Пл. – Приамурская: Прм. – Ровенская: Р. Саратовская: Срт. – Свеаборгская: Свб. – Севастопольская: Сво. – Сибирская: Сб. – Смоленская: Сид. – Тамбовская: Тм. – Тероко-Дагестанская: Т.-Дг. – Термезская: Трм. – Тифлисская: Тф. – Туркестанская: Т. – Усть-Двинская: У.-Дв. – Харьковская: Хр. – Ярославская: Яр. – Эрзерумская: Эр.

	Приборъ	Околышъ фуражки	Воротникъ мундира	Выпушки: тульи фуражки, борта мундира, карм. клапановъ, шароваръ, обшлаговъ мундира и сюртука	Петлицы офицер.	[illegible]
Гренадерскіе полки:						
1. Л.-Екатеринослав.	золотой	алый В:---	алый В:---	алыя	простыя	бѣлевыя (Вр.,Об.)
2 Ростовскій	золотой	св.синій В:алыя	св.синій В:алая	алыя	простыя	
3 Перновскій	золотой	бѣлый В:алыя	мунд.цв.(I) В:алая	алыя	простыя	
4 Несвижскій	золотой	мунд.цв.(I) В:алыя	мунд.цв.(I) В:алая	алыя	простыя	
5 Кіевскій	золотой	алыя В:---	алыя В:---	алыя	простыя	
6 Таврическій	золотой	св.синій В:алыя	св.синій В:алая	алыя	простыя	
7 Самогитскій	золотой	бѣлый В:алыя	мунд.цв.(I) В:алая	алыя	простыя	
8 Московскій	золотой	мунд.цв.(I) В:алыя	мунд.(I) В:алая	алыя	простыя	
9 Сибирскій	золотой	алый В:---	алый В:---	алыя	простыя	
10 Малороссійскій	золотой	св.синій В:алыя	св.синій В:алая	алыя	простыя	
11 Фанагорійскій	золотой	бѣлый В:алыя	мунд.цв.(I) В:алая	алыя	простыя	
12 Астраханскій	золотой	мунд.цв.(I) В:алыя	мунд.цв.(I) В:алая	алыя	простыя	бѣлевыя (Вр.,Об.)
13 Л.-Эриванскій	серебр.	алый В:---	алый В:---	алыя	В.Отл.	георгіев. (Вр.,Об.)
14 Грузинскій	серебр.	св.синій В:алыя	св.синій В:алая	алыя	В.Отл.	георгіев. (Вр.,Об.)
15 Тифлисскій	серебр.	бѣлый В:алыя	мунд.цв.(I) В:алая	алыя	В.Отл.	георгіев. (Вр.,Об.)
16 Мингрельскій	серебр.	мунд.цв.(I) В:алыя	мунд.цв.(I) В:алая	алыя	В.Отл.	георгіев. (Вр.,Об.)
Пѣхотные полки:						
1 полкъ пѣх.дивизіи	золотой	алый В:---	алый В:---	алыя	простыя	
2 полкъ пѣх.дивизіи	золотой	св.синій В:алыя	св.синій В:алая	алыя	простыя	
3 полкъ пѣх.дивизіи	золотой	бѣлый В:алыя	мунд.цв.(I) В:алая	алыя	простыя	
4 полкъ пѣх.дивизіи	золотой	мунд.цв.(I) В:алыя	мунд.цв.(I) В:алая	алыя	простыя	
1 Невскій	золотой	алый В:бѣлыя	алый В:бѣлая	бѣлыя на тульѣ алая	простыя	
2 Софійскій	золотой	св.синій В:бѣлыя	св.синій В:бѣлая	бѣлыя на тульѣ алая	простыя	бѣлевыя (Вр.)
5 Калужскій	золотой	алый В:---	алый В:---	алыя	простыя	
6 Либавскій	золотой	св.синій В:алыя	св.синій В:алая	алыя	простыя	
9 Ингерманландскій	золотой	алый В:---	алый В:---	алыя	простыя	бѣлевыя (Вр.)
14 Олонецкій	золотой	св.синій В:алыя	св.синій В:алая	алыя	простыя	
17 Архангелогородскій	золотой	алый В:---	алый В:---	алыя	В.Отл.	
18 Вологодскій	золотой	св.синій В:алыя	св.синій В:алая	алыя	простыя	
34 Сѣвскій	золотой	св.синій В:алыя	св.синій В:алая	алыя	В.Отл.	георгіев. (Вр.,Об.)
39 Томскій	золотой	бѣлый В:алыя	мунд.цв.(I) В:алая	алыя	простыя	
48 Одесскій	золотой	мунд.цв.(I) В:алыя	мунд.цв.(I) В:алая	алыя	простыя	бѣлевыя (Вр.)
51 Литовскій	золотой	бѣлый В:алыя	мунд.цв.(I) В:алая	алыя	простыя	
54 Минскій	золотой	св.синій В:алыя	св.синій В:алыя	алыя	простыя	
65 Московскій	золотой	алый В:---	алый В:---	алыя	простыя	бѣлевыя (В.,Об.)

	Петлицы пальто и шинели	Погонъ и поле эполета	Накладной вензель	Шифровка	
1 Л.-Гв.Екатеринбохавскій	алая	желтый В:алая	Н II золотой	А II алый	
2 Ростовскій	св.синяя	желтый В:алая		М алый	В.К.Михаилъ Александровичъ
3 Перновскій	бѣлая	желтый В:алая		F.W. IV алый	Кор.Фридр.-Вильг.IV Прусскій
4 Невскій	мунд.цв.(I)	желтый В:алая		Н алый	безъ короны. "Невскій"
5 Кіевскій	алая	желтый В:св.синяя		А алый	Наслѣдникъ Цесаревичъ Алексѣй Николаевичъ
6 Таврическій	св.синяя	желтый В:св.синяя		М алый	В.К.Михаилъ Николаевичъ
7 Самогитскій	бѣлая	желтый В:св.синяя		С алый	безъ короны. "Самогитскій"
8 Московскій	мунд.цв.(I)	желтый В:св.синяя		Ф.М. алый	В.-Герц.Фридр.Мекленб.Шверинскій
9 Сибирскій	алая	желтый В:бѣлая		Н.Н. алый	В.К.Николай Николаевичъ
10 Малороссійскій	св.синяя	желтый В:бѣлая		М.Р. алый	безъ короны. "Малороссійскій"
1 Санаторійскій	бѣлая	желтый В:бѣлая		Д/ф алый	В.К.Дмитрій Павловичъ. "ф" = "Санаторійскій"
12 Астраханскій	мунд.цв.(I)	желтый В:бѣлая	Н II золотой	А III алый	
13 Л.-Гвардейскій	алая	желтый В:---	Н II серебр.	Н II-М.Ф. бѣл.-алый	У ефъ [illegible]
14 Грузинскій	св.синяя	желтый В:---	А серебр.	А бѣлый	Наслѣдникъ Цесаревичъ Алексѣй Николаевичъ
15 Тифлисскій	бѣлая	желтый В:---		К алый	В.К.Кецот.Кецот., съ Ю.Т.Ю.Т безъ короны "Тифлисскій"
16 Мингрельскій	мунд.цв.(I)	желтый В:---		Д алый	В.К.Дмитрій Кецоталиевичъ
Пѣхотные полки 1 полкъ пѣх.дивизіи	алая	алый В:---		Ю желтый	
2 полкъ пѣх.дивизіи	св.синяя	алый В:---		Ю желтый	
3 полкъ пѣх.дивизіи	бѣлая	св.синій В:---		Ю желтый	
4 полкъ пѣх.дивизіи	мунд.цв.(I)	св.синій В:---		Ю желтый	
1 Невскій	алая	алый В:---		Г I желтый	Кор.Георгъ I Греческій
2 Софійскій	св.синяя	алый В:---		А III желтый	
5 Калужскій	алая	алый В:---		WI желтый	Имп.Вильгельмъ I Германскій
6 Либавскій	св.синяя	алый В:---		F.L. желтый	Пр.Фридр.-Леоп. Прусскій
9 Нѣгерманландскій	алая	алый В:---		Р.Р. желтый	Петръ Великій
14 Оленецкій	св.синяя	алый В:---		П I желтый	Кор.Петръ I Сербскій
17 Архангелогородскій	алая	алый В:---		17 желтый	
18 Вологодскій	св.синяя	алый В:---		С.С. желтый	Кор.Карлъ I Румынскій
34 Сѣвскій	св.синяя	алый В:---		34 желтый	
38 Томскій	бѣлая	св.синій В:---		L.V. желтый	Эрцъ-Герц.Людвигъ-Викт.Авст.
48 Одесскій	мунд.цв.(I)	св.синій В:---		А I желтый	
51 Литовскій	бѣлая	св.синій В:---	А золотой	А желтый	Наслѣдникъ Цесаревичъ Алексѣй Николаевичъ
54 Минскій	св.синяя	алый В:---		Ф желтый	Царь Фердинандъ Болгарскій
65 Московскій	алая	алый В:---	Н II золотой	Н II желтый	

	Приборъ	Околышъ фуражки	Воротникъ мундира	Выпушки: тульи фуражки, борта мундира карм. клапановъ, наровар, обшлагевъ мундира и сюртука	Петлицы офицер.	Петлицы нижн. чиновъ: Вр=воротник Об=обшлага
67 Тарутинскій	золотой	бѣлый В:алыя	мунд.цв.(I) В:алая	алыя	простыя	
68 Л.-Бородинскій	золотой	мунд.цв.(I) В:алыя	мунд.цв.(I) В:алая	алыя	простыя	бѣлевыя (Вр.)
80 Кабардинскій	золотой	мунд.цв.(I) В:алыя	мунд.цв.(I) В:алая	алыя	В.Отл.	бѣлевыя (Вр.Об.)
81 Апшеронскій	золотой	алый В:---	алый В:---	алыя	простыя	бѣлевыя (Вр.)
84 Ширванскій	золотой	мунд.цв.(I) В:алыя	мунд.цв.(I) В:алая	алыя	В.Отл.	бѣлевыя (Вр.,Об.)
85 Выборгскій	золотой	алый В:---	алый В:---	алыя	простыя	
89 Бѣломорскій	золотой	алый В:алыя	~~мунд.цв.(I)~~ алый В:алая	алыя	простыя	
145 Новочеркасскій	золотой	алый В:---	алый В:---	алыя	простыя	бѣлевыя (Вр.)
206 Сальянскій	золотой	св.синій В:алыя	св.синій В:алая	алыя	простыя	
Стрѣлковые полки						
Общая форма	золотой	мунд.цв.(I) В:малинов.	мунд.цв.(I) В:малиновая	малиновыя	простыя	
13 Стрѣлковый	золотой	мунд.цв.(I) В:малинов.	мунд.цв.(I) В:малиновая	малиновыя	простыя	
15 Стрѣлковый	золотой	мунд.цв.(I) В:малинов.	мунд.цв.(I) В:малиновая	малиновыя	простыя	
16 Стрѣлковый	золотой	мунд.цв.(I) В:малинов.	мунд.цв.(I) В:малиновая	малиновыя	простыя	бѣлевыя (Вр.)
1 Кавказскій Стрѣлк.	золотой	мунд.цв.(I) В:малинов.	мунд.цв.(I) В:малиновая	малиновыя	В.Отл.	георгіев. (Вр.,Об.)
1 Сибирскій Стрѣлк.	золотой	мунд.цв.(I) В:малинов.	мунд.цв.(I) В:малиновая	малиновыя	простыя	бѣлевыя (Вр.,Об.)
11 Сибирскій Стрѣлк.	золотой	мунд.цв.(I) В:малинов.	мунд.цв.(I) В:малиновая	малиновая	простыя	бѣлевыя (Вр.,Об.)
12 Сибирскій Стрѣлк.	золотой	мунд.цв.(I) В:малинов.	мунд.цв.(I) В:малиновая	малиновыя	простыя	
21 Сибирскій Стрѣлк.	золотой	мунд.цв.(I) В:малинов.	мунд.цв.(I) В:малиновая	малиновыя	простыя	бѣлевыя (Вр.,Об.)
Офиц.Стрѣлк.Школа (до 1912)	золотой	мунд.цв.(I) В:малинов.	мунд.цв.(I) В:малиновая	малиновыя	простыя	
Артиллерія						
Общая форма	золотой	черный (3) В:алыя	черный (3) В:алая (4)	алыя	простыя	
9 Сибир.Стр.Арт.бриг.	золотой	черный (3) В:алыя	черный (3) В:алая (4)	алыя	простыя	
Офиц.Арт.Школа (пѣш.б-рея до 1912)	золотой	черный (3) В:алыя	черный (3) В:алая (4)	алыя	простыя	

Петлицы: а) "За Военное Отличіе" только у офицеровъ, въ слѣдующихъ бригадахъ и батареяхъ:
1 Грен.Арт.бриг.(4 бат.)-1 Арт.бриг.(1 бат.)-3 Арт.бриг.(1 бат.)-4 Арт.бриг.(1 бат.)-
8 Арт.бриг.(1,4 бат.)-11 Арт.бриг.(1 бат.)-16 Арт.бриг.(1 бат.)-19 Арт.бриг.(1 бат.)-
20 Арт.бриг.(3 бат.)-21 Арт.бриг.(1 бат.)-29 Арт.бриг.(1,4 бат.)-32 Арт.бриг.(1,4 бат.)-
36 Арт.бриг.(1 бат.)-37 Арт.бриг.(1,5 бат.)-38 Арт.бриг.(5 бат.)-45 Арт.бриг.(5 бат.)-
1 Финл.Стр.Арт.лив.(1 бат.)-8 Сиб.Стр.Арт.бриг.(5 бат.)

Инженерныя войска						
Общая форма	серебр.	черный (3) В:алыя	черный (3) В:алая (4)	алыя	простыя	
Грен.Саперный бат.	серебр.	черный (3) В:алыя	черный (3) В:алая (4)	алыя	простыя	
6 Саперный бат.	серебр.	черный (3) В:алыя	черный (3) В:алая (4)	алыя	простыя	
11 Саперный бат.	серебр.	черный (3) В:алыя	черный (3) В:алая (4)	алыя	простыя	бѣлевыя (Вр.)
1 Кавказскій Сап.бат.	серебр.	черный (3) В:алыя	черный (3) В:алая (4)	алыя	В.Отл.	георгіев. (Вр.,Об.)
Одесскій Морск.бат. (2-я технич.рота)	золотой	черный (3) В:алыя	черный (3) В:алая (4)	алыя на тульѣ бѣлая	простыя	
Электротехнич.рота (до 1912)	серебр.	черный (3) В:алыя	черный (3) В:алая (4)	алыя	простыя	

	Петлицы пальто и шинели	Погонъ и поле эполета	Накладной вензель	Шифровка	
87 Тарутинскій	бѣлая	св.синій В:---		Е.А. желтый	Вел.Герц.Фридрихъ-Августъ Ольденбургскій
88 Л.-Бородинскій	мунд.цв.(I)	св.синій В:---		А III желтый	
80 Кабардинскій	мунд.цв.(I)	св.синій В:---	Н II золотой	80 желтый	Александръ III и Николай II были шефами
81 Апшеронскій	алая	алый В:---		Е II желтый	
84 Ширванскій	мунд.цв.(I)	св.синій В:---	Н II золотой	Н II желтый	
85 Выборгскій	алая	алый В:---		W.II желтый	Имп.Вильгельмъ II Германскій
89 Бѣломорскій	алая	~~св.синій~~ алый В:---	А золотой	А желтый	Наслѣдникъ Цесаревичъ Алексѣй Николаевичъ
90 Новочеркасскій	алая	алый В:---		А III желтый	
60 Сальянскій	св.синяя	алый В:---	А золотой	А желтый	Наслѣдникъ Цесаревичъ Алексѣй Николаевичъ
Стрѣлковые полки Общая форма	мунд.цв.(I) В:малинов.	малиновый В:---		Х желтый	см. таблицу шифровки
83 Стрѣлковый	мунд.цв.(I) В:малинов.	малиновый В:---		Н.Н./13 желтый	В.К.Николай Николаевичъ
85 Стрѣлковый	мунд.цв.(I) В:малинов.	малиновый В:----		Н.I./15 желтый	Кор.Николай I Черногорскій
86 Стрѣлковый	мунд.цв.(I) В:малинов.	малиновый В:---		А III/16 желтый	
1 Кавказскій Стрѣлк.	мунд.цв.(I) В:малинов.	малиновый В:---		М желтый	В.К.Михаилъ Николаевичъ
1 Сибирскій Стрѣлк.	мунд.цв.(I) В:малинов.	малиновый В:---	Н II золотой	Н II желтый	
11 Сибирскій Стрѣлк.	мунд.цв.(I) В:малинов.	малиновый В:---	М Ѳ золотой	М Ѳ желтый	Имп.Марія Ѳеодоровна
52 Сибирскій Стрѣлк.	мунд.цв.(I) В:малинов.	малиновый В:---	А золотой	А желтый	Наслѣдникъ Цесаревичъ Алексѣй Николаевичъ
21 Сибирскій Стрѣлк.	мунд.цв.(I) В:малинов.	малиновый В:---	А Ѳ золотой	А Ѳ желтый	Имп.Александра Ѳеодоровна
Офиц.Стрѣл.Школа (до 1912)	мунд.цв.(I) В:малинов.	малиновый учеб.тесьма			эполеты Гвард.пѣх.образца
Артиллерія: Общая форма	черная (3) В:алая	алый В:---		№, литеры желтые	см. таблицу шифровки
9 Сибир.Стр.Арт.бриг.	черная (3) В:алая	алый В:---		М желтый	В.К.Михаилъ Николаевичъ
Офиц.Арт.Школа (пѣш.бат.до 1912)	черная (3) В:алая	алый учеб.тесьма			эполеты Гвард.пѣх.образца

Петлицы: б) "За Военное Отличіе" у офицеровъ и георгіевскія у нижнихъ чиновъ, на вороткихъ и обшлагахъ, въ слѣдующихъ бригадахъ и батареяхъ: Кавк.Грен.Арт.бриг.(1,2,4,5 бат.)-5 Арт.бриг.(1 бат.)-11 Арт.бриг.(5 бат.)-12 Арт.бриг.(1 бат.)-21 Арт.бриг.(2 бат.)-3 Сиб.Стр.Арт.бриг.(4 бат.). Клапаны на обшлагахъ: (алые): 1-3 и Кавк.Грен.Арт.бригады, Грен.Морт.Арт.див-нъ и Грен.Арт.Парки. (мунд.цв.,алая выпушка): Грен.Саперный батальонъ.

Инженерныя войска Общая форма	черная (3) В:алая	алый В:---		№, литеры желтые	см. таблицу шифровки
Грен.Саперный бат.	черная (3) В:алая	алый В:---		П желтый	В.К.Петръ Николаевичъ
6 Саперный бат.	черная (3) В:алая	алый В:---		Н.И/6 желтый	В.К.Николай Николаевичъ
1 Саперный бат.	черная (3) В:алая	алый В:---		Н I/11 желтый	
1 Кавказскій Сап.бат.	черная (3) В:алая	алый В:---		1.Ка. желтый	
Одесскій Морск.бат. (2-я техн.рота)	алая В:---	алый В:бѣлая		Од. желтый	спец.знакъ № 16
Электротехнич.рота (до 1912)	черная (3) В:алая	желтый 3 алыя полоски			эполеты Гвард.пѣх.образца

	Приборъ	Околышъ фуражки	Воротникъ мундира	Выпушки: тульи фуражки, борта мундира карм. клапановъ, шароваръ, обшлаговъ мундира и сюртука	Петлицы офицер.	Петлицы ниж. чиновъ: Вр=воротникъ Об=обшлага
Общая форма	серебр.	черный (3) В:алыя	черный (3) В:алая (4)	алыя	простыя	
Собств. Е.И.В. Жел-Дор. полкъ	серебр.	черный (3) В:алыя	черный (3) В:алая (4)	алыя	простыя	бѣлевыя (Вр., Об.)
Учеб. Автомобиль рота (до 1912)	серебр.	черный (3) В:алыя	черный (3) В:алая (4)	алыя	простыя	
Воздухоплавательныя и Авіаціонныя части						
Общая форма	серебр.	черный (3) В:алыя	черный (3) В:алая (4)	алыя	простыя	
Вспомогательныя войска						
Аму-Дарьинская Флот. (форма офицеровъ)	золотой	тем. зеленый В:алыя	тем. зеленый В:алая	алыя (5)	простыя	
Обозные баталіоны	серебр.	св. синія В:алыя	св. син. клап. В:алая (2)	алыя	простыя	
К-ды Интендант. Трансп	золотой	мунд. цв. (I) В:алыя	мунд. цв. (I) В:алая	алыя	простыя	
Корпусные Продовольственные Транспорты	золотой	мунд. цв. (I) В:алыя	мунд. цв. (I) В:алая	алыя	простыя	
Команды Интен. Складовъ	сереб.	мунд. цв. (I) В:алыя	мунд. цв. (I) В:алая	алыя	простыя	
Конвойныя Команды	золотой	мунд. цв. (I) В:св. синія	мунд. цв. (I) В:св. синяя	св. синія	простыя	
Мѣстныя Пѣшія Команды	золотой	мунд. цв. (I) В:алыя	мунд. цв. (I) В:алая	[illegible]	простыя	
Дисциплинарные бат-ны	золотой	мунд. цв. (I) В:алыя	мунд. цв. (I) В:алая	алыя	простыя	
Военные Госпиталя	серебр.	мунд. цв. (I) В:св. синія	св. син. клап. В:м. цв. (2)	св. синія	простыя	
Дивизіонные Подвижные Лазареты:						
1-й, 2-й, 3-й Грен. див.	золотой	алый	алый клапанъ В:алая (2)	алыя	простыя	
Кавказской Грен. див.	серебр.	алый	алый клапанъ В:алая (2)	алыя	простыя	
Пѣхотныхъ дивизій	золотой	алый	алый клапанъ В:алая (2)	алыя	простыя	
Стрѣлк. див. и бриг.	золотой	мунд. цв. (I) В:малинов.	мунд. цв. (I) В:малиновая	малиновыя	простыя	
Полевые подвижные и запасные и крѣпостн. госпиталя воен. врем. и санитарные трансп.	золотой	мунд. цв. (I) В:алыя	мунд. цв. (I) В:алая	алыя	простыя	
Штабы и управленія:						
Гренадерскій Корпусъ	золотой	мунд. цв. (I) В:алыя	мунд. цв. (I) В:алая	алыя		
1-3 Грен. дивизіи	золотой	мунд. цв. (I) В:алыя	мунд. цв. (I) В:алая	алыя		
Кавказ. Грен. дивизія	серебр.	мунд. цв. (I) В:алыя	мунд. цв. (I) В:алая	алыя		
Армейскіе Корпуса	золотой	мунд. цв. (I) В:алыя	мунд. цв. (I) В:алая	алыя		
Пѣхотныя дивизіи	золотой	мунд. цв. (I) В:алыя	мунд. цв. (I) В:алая	алыя		
Стрѣлк. див. и бриг.	золотой	мунд. цв. (I) В:малинов.	мунд. цв. (I) В:малиновая	малиновыя		
Нач. Артиллеріи К-са	золотой	черный В:алыя	черный В:алая (4)	алыя		
Интендантъ Корпуса	серебр.	алый В:мунд. цв.	алый В:мунд. цв. (I)	алыя		

(I) темнозеленый у офицеровъ, черный у нижнихъ чиновъ.
(2) свѣтлосиній или алый клапанъ на воротникѣ мунд. цвѣта
(3) бархатъ только у офицеровъ
(4) по верху и низу воротника
(5) по борту мундира и на карм. клапанахъ выпушки нѣтъ
(6) у офицеровъ выпушка и просвѣты темнозеленые
В = выпушка. Вр. = воротникъ. Об. = обшлага

6

	Петлицы пальто и шинели	Погонъ и поле эполетъ	Накладной вензель	Шифровка	
Общая форма	черная (3) В:алая	алый В:---		№, литеры желтые	см. табл. шифровки
Собств.Е.И.В.Жел-Дор. полкъ	черная (3) В:алая	алый В:---	Н II серебр.	Н II желтый	
Учеб.Автомобиль.рота (до 1912)	черная (3) В:алая	алый учеб.тесьма		спец.знакъ желтый	эполеты Гв.пѣх.образц
Общая форма	черная (3) В:алая	алый В:---		№, литеры желтые	см. табл. шифровки
Аму-Дарьинская Флотилія (форма офицеровъ)	мунд.цв.(I) В:алая	мунд.цв.(I) В:алая (6)		А.-Д. желтые	
Обозные баталіоны	св.синяя В:---	св.синій В:---		№ Об. желтые	
К-ды Интендант.Трансп.	мунд.цв.(I) В:---	св.синій В:---		Т./№ А.К. желтые	(въ двѣ строки)
Корпусные Продовольственные Транспорты	мунд.цв.(I) В:---	св.синій В:---		№ А.К./П.Т. желтые	(въ двѣ строки)
К-ды Интендант.Складовъ	мунд.цв.(I) В:---	мунд.цв.(I) В:алая		И желтый	
Конвойныя Команды	мунд.цв.(I) В:св.синяя	мунд.цв.(I) В:св.синяя			эполеты Гв.пѣх.образца
Мѣстныя Пѣшія Команды	мунд.цв.(I) В:---	мунд.цв.(I) В:алая		..М желтый	первая буква и М
Дисциплинарные бат-ны	мунд.цв.(I) В:---	мунд.цв.(I) В:алая		..Д желтый	первая буква и Д
Военные Госпиталя	св.синяя В:---	св.синій В:---		П./...Г. желтые	П и загл.буква и Г. (въ двѣ строки)
Дивизіонные Подвижные Лазареты:					
1-й,2-й,3-й Грен.див.	алая В:---	желтый В:по дивизіи		Г./х. желтые	(напр. 1.Г./х.) (въ двѣ строки)
Кавказской Грен.див.	алая В:---	желтый В:---		Кв./х. желтые	(въ двѣ строки)
Пѣхотныхъ див.	алая В:---	алый В:---		№ / х. желтые	(напр. 15. / х.) (въ двѣ строки)
Стрѣлк.див.и бригадъ	мунд.цв.(I) В:малинов.	малиновый В:---		№ / х. желтые	(напр. 4.Сб./ х.) (въ двѣ строки)
Полевые подвижные и запасные и крѣпостные госпиталя воен.врем. и санитарные транспорты	мунд.цв.(I) В:---	св.синій В:---		... желтые	З./П.Г., 7./З.Б., (подвиж. и запас.) Б.В./К.Г. (Б-Варшавскій), С.Т. (сан. транспорты) (въ 2 строк
Гренадерскій Корпусъ	мунд.цв.(I) В:алая	желтый В:---		Г.К. алый	
1-3 Грен.дивизіи	мунд.цв.(I) В:---	желтый В:по дивизіи		№ Г. алый	
Кавказ.Грен.дивизія	мунд.цв.(I) В:---	желтый В:---		Кв.Г. алый	
Армейскіе Корпуса	мунд.цв.(I) В:алая	алый В:---		№ А.К. желтый	(№ Кв.К., № Сб.К., № Т.К
Пѣхотныя дивизіи	[illegible] В:---	[illegible] В:---		№ желтый	
Стрѣлк.див.и бриг.	мунд.цв.(I) В:малинов.	малиновый В:---		№ желтый	
Нач. Артиллеріи К-са	черная В:алая	алый В:---		№ А.К. желтый	(№ Кв.К., № Сб.К., № Т.К
Интендантъ Корпуса	алая В:мунд.цв.	алый В:---		№ А.К. желтый	(№ Кв.К., № Сб.К., № Т.К

Парадная		Обыкновенная		Повседневная
Офицеры	Нижніе чины	Офицеры	Нижніе чины	Офицеры
папаха со знакомъ отличія (2)	папаха со знакомъ отличія	папаха безъ знака отличія	папаха безъ знака отличія	папаха безъ знака отличія
черкеска парадная	черкеска парадная	черкеска обыкн.	черкеска обыкн.	черкеска обыкн.
бешметъ парадный	бешметъ парадный	бешметъ обыкн.	бешметъ обыкн.	бешметъ обыкн.
шаровары укор.	шаровары укор.	шаровары укор.	шаровары укор.	шаровары укор.
сапоги выс. (4)	сапоги выс.	сапоги выс.	сапоги выс.	сапоги выс.
эполеты	(наплечные снуры)	погоны	(наплечные снуры)	погоны
компасная тесьма галунная	компасная тесьма галунная	компасная тесьма галунная	компасная тесьма шелковая	компасная тесьма галунная
поясъ галунный	поясъ галунный	поясъ галунный	поясъ ременный	поясъ галунный
перчатки бѣлыя (3)	---	---	---	---
ленты, звѣзды, ордена, знаки	ордена	звѣзды, ордена, знаки	ордена	знаки
шашка съ темлякомъ, на галунной портупеѣ (5)	шашка	шашка на галунной портупеѣ (5)	шашка	шашка на плечевой, галунной портупеѣ
кинжалъ на галунномъ поясѣ	кинжалъ	кинжалъ на галунномъ поясѣ	кинжалъ	кинжалъ на галунномъ поясѣ
револьверъ въ парадной кобурѣ, съ серебр. снуромъ (1)	револьверъ, винтовка, кп.	револьверъ въ обыкн. кобурѣ, съ бѣлымъ снуромъ (1)	револьверъ, винтовка, кп.	---

Примѣчанія:

Внѣ строя: - (1) не положено. (2) безъ знака отличія. (3) только внѣ строя.

\+ + +

(4) на балахъ и на дежурствѣ въ Зимнемъ Дворцѣ - чевяки. (5) портупея въ пѣшемъ строю носится какъ плечевая, а въ конномъ, какъ поясная. (6) при повседневной формѣ разрѣшается носить фуражку и походный мундиръ или китель, при шароварахъ длинныхъ; коричневую, красно-оранжевую, сѣрую или черную черкеску, при черномъ безъ галуновъ или аломъ съ галунами бешметѣ. Верхней одеждой всегда служитъ пальто.

\+ + +

ПРИБОРЪ - серебряный.

ПАПАХА - черная, мерлушковая, алый суконный верхъ. Верхъ обшитъ: у нижн. чиновъ - вокругъ и крестообразно, оранжевой тесьмой, у офицеровъ - вокругъ и восемью лучами, серебрянымъ кавказскимъ галуномъ съ золотымъ просвѣтомъ. На вершинѣ - у офицеровъ серебряная пуговица азіатскаго образца. Спереди на папахѣ серебряный знакъ отличія, надѣваемый только при зимней парадной формѣ въ строю.

ФУРАЖКА - тулья алая, бѣлая выпушка; околышъ алый, бѣлыя выпушки.

ЧЕРКЕСКА ПАРАДНАЯ - Н и ж. ч и н ы : черкеска алаго сукна, съ каждой стороны груди 8 газырей, обшитые двумя рядами бѣлой тесьмы. Подъ газырями карманы обшиты бѣлой тесьмой, образующей родъ треугольника. Газыри (между тесьмой) и треугольникъ покрыты у строевыхъ нижн. чиновъ темносинимъ бархатомъ, а у нестроевыхъ - темнозеленымъ. Черкеска обшита той-бѣлой тесьмой по вырѣзу (вокругъ шеи), по борту, по поламъ, вокругъ заднихъ кармановъ и по краю рукавовъ. У унт.-офицеровъ газыри обшиты серебрянымъ галуномъ съ средней золотой полосой, края рукавовъ обшиты серебрянымъ унт.-офицерскимъ галуномъ. О ф и ц е р ы : черкеска алаго сукна обшита въ тѣхъ-же мѣстахъ кавказскимъ галуномъ серебрянымъ, съ золотымъ просвѣтомъ. 10 газырей съ каждой стороны груди, съ серебряными вороненными [illegible] ками, соединенными по два серебряными цѣпочками съ пятью серебряными розетками которыя расположены въ одинъ рядъ [illegible] синимъ бархатомъ.

ЧЕРКЕСКА ОБЫКНОВЕННАЯ - Н и ж. ч и н ы : темносиняго сукна, обшита оранжевой тесьмой въ тѣхъ-же мѣстахъ, что парадная, кромѣ заднихъ кармановъ. О ф и ц е р ы : темносиняго сукна обшита, какъ парадная, включая задніе карманы.

БЕШМЕТЪ ПАРАДНЫЙ - бѣлый, обшитый по верху и низу воротника и по переднимъ краямъ: Нижн. чины: оранжевая тесьма. Унт.-офицеры - серебряный галунъ по верху воротника. Офицеры: кавказскій галунъ.

БЕШМЕТЪ ОБЫКНОВЕННЫЙ - алый, обшитъ какъ парадный

ШАРОВАРЫ – темносиніе, обшитыя по шву у нижнихъ чиновъ – оранжевымъ тесьмой, у офицеровъ кавказскимъ галуномъ.

САПОГИ – у офицеровъ, на балахъ и декурствахъ въ Зимнемъ Дворцѣ, замѣнены чевяками. Шпоры въ Конвоѣ, какъ въ Кавказскихъ Казачьихъ Войскахъ, на всѣхъ вензе.

ЭПОЛЕТЫ – кавалерійскаго образца, серебряные, алая выпушка, серебряный вензель Н II

НАПЛЕЧНЫЕ ШНУРЫ – у нижн.чиновъ. Гусарскаго образца, оранжевые, серебряный вензель Н II

ПОГОНЫ – у офицеровъ. Серебряные галуны гусарскаго образца (зигзагъ), алая выпушка и просвѣты, серебряный вензель Н II.

КОМПАСНАЯ ТЕСЬМА – Галунная: золотая съ золотой кистью. Шолковая: чернаго шелка съ серебряной кистью.

РЕВОЛЬВЕРНЫЙ ШНУРЪ – офицеры при парадной формѣ носятъ особый револьверный шнуръ: двойной, изъ серебряной канители, длина 3 – 3 1/2 аршина. Верхній конецъ имѣетъ канительную плоскую кисть, головка ея обшита 4 рядами тонкаго канительнаго шнура. Величина кисти отъ головки: 3"1/2. Верхній конецъ шнура надѣвается на шею, , кисть приходится сзади. Противъ половины воротника и къ ней прилегаетъ двѣ петельки; спереди шнуръ застегивается у воротника, также двумя петельками. Затѣмъ шнуръ спускается по правому боку, подвязывается сзади вдоль правой лопатки, проходитъ подъ эполетомъ и спереди прикрѣпляется къ головкѣ револьвера съ лѣвой стороны, двойной петлей.

ПОЯСЪ ГАЛУННЫЙ – Ниж.чины: алый поясъ, обшитый по краямъ оранжевой тесьмой, пряжка серебряная. Офицеры: серебряный галунъ съ золотымъ просвѣтомъ; пряжка серебряная.

ПОЯСЪ РЕМЕННЫЙ – черный лакированный, съ серебряными украшеніями.

ПЕРТАТЫЙ ПАЛЬТО – алый

ВЕРХНЯЯ ОДѢЖДА – въ строю, бурка и башлыкъ. Внѣ строя – у офицеровъ, бурка и башлыкъ или пальто; у нижн.чиновъ – бурка и башлыкъ. При повседневной формѣ, у офицеровъ всегда пальто.

ШАПКА – кавказскаго образца. Темнякъ у офицеровъ только при парадной формѣ.

ЗИНТОВКА – драгунскаго образца, безъ штыка. На парадахъ Конвой проходитъ, держа винтовки дуломъ вверхъ, опирая прикладъ на бедро. Пикъ не имѣется, какъ въ Кавказскихъ Каз.Войскахъ

РЕВОЛЬВЕРЪ – Парадная кобура: лицевая поверхность и ея донышко алаго сукна, корпусъ кобуры синяго сукна, подбита бѣлой фетей. На крышкѣ по краямъ и сгибу и на корпусѣ кобуры у пряжки донышка – у офицеровъ кавказскій галунъ I/4" серебряный съ золотыми полосками и серединѣ и по краямъ, у нижн. чиновъ желтый басонъ I/4" съ синими полосками по краямъ. Обыкновенная кобура: вся изъ синяго сукна, галуны и басонъ какъ на парадной.

ПАТРОНТАШЪ – казачьяго образца, крышка обшита по лицу, кругомъ, широкимъ желтымъ басономъ I/2" съ 3 синими просвѣтами, а остальные ремни обшиты узкимъ желтымъ басономъ I/4" съ 2 синими краевыми просвѣтами.

Лейбъ-Трубачи Государя

Лейбъ-Трубачи, сопровождающіе Государя на смотрахъ и парадахъ, имѣютъ при парадной черкескѣ двойныя оранжевыя петлицы: три надъ газырями и три подъ ними и оранжевые вензеля на рукавахъ, отъ плеча до низа рукава. Обыкновенная черкеска безъ обшивки. Для подачи сигналовъ, каждый лейбъ-трубачъ имѣетъ пѣхотную горнъ и кавалерійскую трубу, посеребренные, съ золотымъ вензелемъ Н II.

Парадная		Обыкновенная		Повседневная
Офицеры	Нижніе чины	Офицеры	Нижніе чины	Офицеры
каска съ орломъ (11)	каска съ орломъ (11)	каска съ гренадой (5,12),фуражка (13)	каска съ гренадой (12),фуражка (13)	фуражка
колетъ бѣлый	колетъ (14)	вицъ-мундиръ	вицъ-мундиръ	вицъ-мундиръ, сюртукъ,походный мундиръ, китель.
кираса (1,7)	кираса (7)	кираса (1,7)	кираса (7)	---
шаровары укор. (2)	шаровары укор.	шаровары укор.(3)	шаровары укор.	шаровары укор. или длин.
сапоги выс. (2)	сапоги выс.	сапоги выс.(3)	сапоги выс.	сапоги выс. или низк.
шпоры	шпоры	шпоры	шпоры	шпоры
эполеты	погоны	погоны	погоны	погоны
шарфъ	поясъ	шарфъ (1)	поясъ	---
---	---	лядунка (1)	---	---
перчатки бѣлыя съ крагами (6)	перчатки бѣлыя съ крагами	перчатки коричневыя	---	перчатки корич.
ленты,звѣзды, ордена,знаки	ордена	звѣзды,ордена,знаки	ордена	знаки
палашъ на поясной галунной портупеѣ поверхъ колета (8)	палашъ на поясной портупеѣ	палашъ,шашка (4,16)	палашъ,шашки (16)	шпага,палашъ, шашка (15)
револьверъ на бѣломъ ремнѣ,съ бѣлымъ шнуромъ (1)	револьверъ, кп.	револьверъ на портупеѣ,съ бѣлымъ шнуромъ (1)	револьверъ,винтовка (10),ранцевая сумка,кп.	---
---	пика съ флюгеромъ кп (9)	---	пика безъ флюгера (иногда съ флюгеромъ) кп.(9)	---
вальтрапъ (1)	вальтрапъ	---	---	---

Праздничная (18)	Большая бальная (19)	Малая бальная (20)	Придворная (выходная) (21)	
Офицеры	Офицеры	Офицеры	Офицеры	Нижніе чины.
каска съ орломъ	каска съ гренадой	каска съ гренадой и вицъ-мундиръ или фуражка и сюртукъ.	каска съ орломъ	каска съ орломъ.
колетъ бѣлый (17)	вицъ-мундиръ	---	колетъ бѣлый	колетъ
---	---	---	супервестъ	супервестъ
чакчиры	чакчиры	шаровары длин.	лосины	лосины
сапоги низк.	сапоги низк.	сапоги низк.	ботфорты	ботфорты
шпоры бальныя	шпоры бальныя	шпоры бальныя	шпоры	шпоры
эполеты	эполеты	эполеты	эполеты	погоны
---	---	---	лядунка	---
перчатки бѣлыя	перчатки бѣлыя	перчатки бѣлыя	перчатки бѣлыя съ крагами	перчатки бѣлыя съ крагами
ленты,звѣзды, ордена,знаки	звѣзды,ордена,знаки	звѣзды,ордена,знаки	ленты,звѣзды, ордена,знаки	ордена
палашъ на поясной галунной портупеѣ поверхъ колета	шпага	шпага	палашъ на поясной галунной портупеѣ подъ супервестомъ	палашъ на портупеѣ подъ супервестомъ
---	---	---	револьверъ на портупеѣ подъ супервестомъ	револьверъ кп.

Примѣчанія:

Вић строя: – (1) не положено. (2) чакчиры и сапоги низк., если пальто не надѣто въ рукава. (3) шаровары длин., сапоги низк. (4) шпага. (5) у генераловъ – вмѣсто жезла. (6) перчатки безъ крага.

Въ конномъ строю: (7) кираса. (въ пѣшемъ строю и вић строя не надѣвается) при обыкновенной формѣ носится только въ сочетаніи съ каской; китаврицкихъ и трубачей не полагается). (8) подъ колетомъ. (9) при каскѣ – плюма деревянная кранкетная; при фуражкѣ – стальная. (10) винтовка, только въ конномъ строю и когда не надѣта кираса.

\+ \+ \+

(11) на парадахъ въ Высочайшемъ присутствіи – ерелъ, иначе – гренадка. Вић строя ерелъ. (12) каска надѣвается какъ при кирасѣ, такъ и безъ нея (форма "Кирасирская"). (13) султанъ надѣвается только когда нѣтъ кирасы (форма "Драгунская"). (14) у китаврицкихъ особой нѣтъ. (15) шпага только при парадныхъ плюмажѣ, шапка только при парадныхъ ухер. (16) надѣвается въ конномъ строю, шапка въ пѣшемъ строю; поверхъ вић-мундира. (17) колетъ алый только въ Кавалергардскомъ и Конномъ п.п. (18) въ случаяхъ ношенія обыкновенной формы (перечисленныхъ въ § 8,9,10,11 правилъ ношенія обмки.формы (см.стр. 27) и маіорами на брачной церемоніи (тогда какъ конныхъ – въ парадной формѣ). (19) на балахъ у членовъ Имп.Фамиліи. (20) при.печатномъ приглашеніи. Въ другихъ случаяхъ – сортукъ. (21) въ внутреннихъ покояхъ Дворца, въ пѣшемъ строю. Присвоена только Кавалергардскому и Конному п.п.

\+ \+ \+

ПРИБОРЪ – Кавалергр. и Кир.Его Вел. – серебряный, Конный и Кир.Ея Вел. – золотой.

КАСКА – изъ желтой мѣди. Ободокъ козырька и наушниковъ и всѣ гнутыя гвоздки – серебряные во всѣхъ полкахъ. Спереди – серебряная Андреевская Звѣзда. Двуглавый орелъ и его подставка, пылающая граната (когда положено, вмѣсто орла) и подбородная чешуи – серебряные или золотые, по прибору. Подъ правымъ глазкомъ чешуи бѣлыхъ круглая кокарда 1 1/8, у нихъ чиновъ серебряная, оранжевая и черная, у офицеровъ серебряныхъ, золотая и черная. Наватышники офицерскихъ каскъ имѣютъ подкладку по цвѣту петлицъ, а у нихъ чиновъ кокладка черной кожи.

ВИЦЕ-КАСКА – у генераловъ. Изъ черной кожи. Спереди – серебряная Андреевская Звѣзда на цитвидной бляхѣ. Пылающая граната въ подставкѣ, цитвидная бляха подъ звѣздой, ободокъ козырька и вертикальныя металлическія полоски отъ подставки гранаты до жилки (одна сзади, двѣ съ каждой стороны) – серебряные или золотые, по прибору. Подъ правымъ глазкомъ чешуи, кокарда какъ на металлической каскѣ.

ФУРАЖКА – тульи бѣлая, выпушка по цвѣту околыша; околышъ (см. таблицу) цвѣтной, бѣлая выпушки.

КОЛЕТЪ БѢЛЫЙ – Н и х ч и н ы: однобортный, застегивающійся на крючки, бѣлый, обшитый по верху воротника и спереди по краямъ до самаго низа галуномъ. Средняя полоса галуна – цвѣта см. таблицу, двѣ крайнія – оранжеваго басона во всѣхъ полкахъ. Вокругъ низа по шву рукава, цвѣтная выпушка по цвѣту погона. Воротникъ: закругленный, въ Кир.Его Вел. съ хлябями, длиной къ вершине 2 1/2 вершка, въ 4 см. таблицу. Одиночныя петлицы оранжеваго басона, у Кир.Его Вел. съ пуговицей. Галунъ на воротникѣ нашитъ внизу на выпушкѣ. Обшлагъ: прямой, съ галуномъ какъ на воротникѣ, внизу по выпушкѣ. Двойныя петлицы оранжеваго басона, каждая съ пуговицей, причемъ изъ подъ галуна видна только половина петлицы и пуговица. Карманные клапаны: прямые, выпушка по цвѣту погона, 3 пуговицы. О ф и ц е р ы: вокругъ плеча, по шву рукава, нѣтъ цвѣтной выпушки. Галунъ по воротнику, по краямъ и по обшлагамъ, серебряный или золотой съ двумя продольными (цвѣтъ см. таблицу). Въ хлябяхъ, п.п. особый "кирасирскій" галунъ, съ продольными бороздками (Табл. В-28, № 10). Одиночныя петлицы на воротникѣ серебряныя или золотыя, у Кир.Его Вел. съ пуговицей. Петлицы на обшлагахъ видны цѣликомъ. Контръ-погончики: серебряные или золотые, въ Кавалергр. и Конномъ п.п. алыя выпушки.

КОЛЕТЪ АЛЫЙ – только у офицеровъ Кавалергр.и Конного п.п. Того-же покроя, что бѣлый, но алаго сукна. Воротникъ и выпушка воротника, обшлагъ и его выпушка, просвѣты галуна, выпушки карманныхъ клапановъ – въ Кавалергр.п. свѣтлозеленія, въ Конномъ п. темнозеленія. Галунъ, петлицы и контръ-погончики (съ алыми выпушками) – по прибору.

ВИЦЪ-МУНДИРЪ – Н и х. ч и н ы: однобортный, черный во всѣхъ четырехъ полкахъ, выпушка по цвѣту погона, 9 пуговицъ. Воротникъ: закругленный, мундирнаго цвѣта, выпушка 1/16" по цвѣту погона. Обшлагъ: прямой, мундирнаго цвѣта, выпушка по цвѣту погона. Хлябъ обшитъ у шва рукава, 2 пуговицы. Карманные клапаны: прямые, выпушка по цвѣту погона, 3 пуговицы. При вицъ-мундирѣ ихъ чины носятъ черные погоны (см.ниже). Офицеры въ Конномъ п. темнозеленый (Царскій цвѣтъ), въ прочихъ трехъ полкахъ – черный. 2 х 6 пуговицъ. Воротникъ и обшлагъ: мундирнаго цвѣта, выпушка по цвѣту погона. Карманные клапаны: прямые, выпушка по цвѣту погона, 2 пуговицы. Надъ обшлагомъ, у шва рукавъ, нѣтъ пуговицы. Контръ-погончики серебряные или золотые, въ Кавалергр. и Конномъ п.п. алыя выпушки. Подбой: бѣлый.

СЮРТУКЪ – въ Конномъ п. темнозеленый (Царскій цвѣтъ), въ прочихъ трехъ полкахъ черный. 2 х 6 пуговицъ. Воротникъ и обшлагъ: мундирнаго цвѣта, выпушка по цвѣту погона. Карманные клапаны: прямые, выпушка по цвѣту погона, 2 пуговицы. Контръ-погончики серебряные или золотые, въ Кавалергр. и Конномъ п.п. безъ выпушекъ. Подбой: бѣлый.

СУПЕРВЕСТЪ - въ Кавалерг. и Конномъ п.п. Нижніе чины: супервестъ имѣетъ форму безрукавки, обшитой вокругъ отверстій для головы и рукъ и вокругъ таліи галуномъ. Средняя полоса въ Кавалерг.п. свѣтлосиняя, въ Конномъ темносиняя., обѣ крайнія полосы оранжеваго басона. Ниже таліи супервестъ заканчивается вырѣзами въ видѣ лепестковъ, свѣтлосиними или темносиними, обшитыми оранжевымъ басономъ. На груди и на спинѣ, въ Кавалерг. п. большая накладная Андреевская Звѣзда (діаметръ по большимъ лучамъ 5" а по малымъ 2"7/8, а въ Конномъ п. накладной золотой Госуд.Гербъ (4"3/4 x 4"3/4). Офицеры: галуны и вырѣзы ниже таліи - свѣтлосиніе или темносиніе, обшитые серебромъ или золотомъ.

КИРАСА - латунная (желтой мѣди), обшитая крученымъ снуромъ по цвѣту погона: вокругъ отверстій для головы и рукъ, по бокамъ отъ отверстій рукъ до низа и вдоль нижняго края. Подкладка чешуйчатыхъ ремней и поясъ - красной юфты. Литаврщики и трубачи кирасу не носятъ.

ЛОСИНЫ - въ Кавалерг. и Конномъ п.п. - бѣлой замши.

ШАРОВАРЫ - синія, съ выпушкой по цвѣту погона; у ниж.чиновъ укор., у офицеровъ укор. и длинныя. По вольности, вокругъ таліи цвѣтная полоса I" по цвѣту погона.

ЧАКЧИРЫ - синія, двурядный лампасъ по цвѣту погона.

БОТФОРТЫ - въ Кавалерг. и Конномъ п.п. Твердой черной кожи, подбитой бѣлой замшей, высотою выше колѣна на 4", съ прямымъ носкомъ и привязными шпорами съ зубчатымъ колесикомъ.

ЭПОЛЕТЫ - Гвард.пѣх.образца, серебряные или золотые, выпушка по цвѣту погона, кому положено - накладной вензель (см. ниже)

ПОГОНЫ - Нижніе чины: парадный погонъ: - по цвѣту околыша, бѣлая выпушка (носятся также на шинели). Походный погонъ (на вицъ-мундирѣ и при лѣтней формѣ) - черный, выпушка по цвѣту околыша. Накладной вензель Н II по прибору въ первомъ эскадронѣ Конного и Кир. Его Вел.п.п. Офицеры: бѣлыя выпушки, просвѣты по цвѣту околыша, накладной вензель к.п.

ПОЯСЪ - у ниж.чиновъ при колетѣ, бѣлый поясъ лакированной кожи, бляха по прибору съ Госуд.Гербомъ. При вицъ-мундирѣ - узкій бѣлый поясъ, пряжка по прибору. Ремни палаша бѣлые.

ЛЯДУНКА - серебряная Андреевская Звѣзда. Перевязь по прибору, выпушки по цвѣту погона. Кавалерг.п.: продольныя борозды (кирасирскій галунъ) какъ на колетѣ и на портупеѣ.

ПОРТУПЕЯ - офицеры Кавалерг.п.: серебряный кирасирскій галунъ; подбой пасиковъ: бѣлая лайка съ красной строчкой по краямъ. Прочіе полки: галунъ портупейный по прибору, подбой пасиковъ бѣлаго шелка со строчками цвѣта погона.

ПЕТЛИЦЫ ПАЛЬТО И ШИНЕЛИ - по цвѣту погона

ВАЛЬТРАПЪ - кирасирскаго образца. (см. "Вальтрапъ")

ПИКА - ниж.чины первой шеренги. Парадная пика деревянная, по цвѣту ~~погонъ~~ вальтрапа, съ флюгеромъ.

КОНСКОЕ СНАРЯЖЕНІЕ - во всѣхъ полкахъ на концахъ мундштука Госуд.Гербъ.

	Воротникъ бѣлаго колета	Обшлагъ бѣлаго колета	Просвѣтъ галуна колета	Околышъ и парадный погонъ	Погонъ походный	Накладной вензель
Кавалергардскій	алый В:алая	алый В:алая	алый	алый В:бѣлыя	черный В:алая	
Л.Гв.Конный	алый В:алая	алый В:алая	тем.синій	алый В:бѣлыя	черный В:алая	Н II золотой
Л.Гв.Кир.Его Вел.	желтый; клапанъ и В: св.синіе	желтый В:желтая	св.синій	желтый В:бѣлыя	черный В:желтая	Н II серебряный
Л.Гв.Кир.Ея Вел.	св.синій В:св.синяя	св.синій В:св.синяя	св.синій	св.синій В:бѣлыя	черный В:св.синяя	

Литаврщики

Особый бѣлый колетъ обшитый по верху воротника, по краямъ и обшлагамъ золотымъ тамбуръ-махорскимъ галуномъ съ алымъ просвѣтомъ. На груди 9 двойныхъ петлицъ тамбуръ-махорскаго галуна, золотого, съ кистями, просвѣты по цвѣту погона. Музыкантскіе наплечники обшиты тѣмъ-же галуномъ, также и по верхнему краю. На рукавахъ, отъ верхняго до нижняго края, шевроны угломъ кверху, обрамленные двумя вертикальными полосами, все изъ тамбуръ-махорскаго галуна, съ просвѣтомъ по цвѣту погона. На лѣвомъ рукавѣ, кому положено, шевроны сверхсрочно-служащихъ. Особые оранжевые эполеты съ серебряной или золотой бахромой. Погоны обшиты по свободнымъ краямъ тамбуръ-махорскимъ галуномъ съ просвѣтомъ по цвѣту погона. Цвѣта литавренныхъ завѣсъ и ихъ лампаса: Кавалерг.: завѣсы алыя, лампасъ св.синій; Конный завѣсы тем.синія, лампасъ алый. Кир. Его Вел.: завѣсы желтыя, лампасъ св.синій. Кир.Ея Вел. завѣсы и лампасъ св.синіе. Галунъ и бахрома всюду по прибору. На лопастяхъ Андреевская Звѣзда чередуется въ Кир.Ея Вел. съ вензелемъ М Ѳ, въ прочихъ полкахъ съ вензелемъ Н II

12

13 ГВАРДЕЙСКІЕ ДРАГУНСКІЕ ПОЛКИ (Л.Гв.Конно-Гренадерскій и Л.Гв.Драгунскій) (Табл.А-7, В-13)

Парадная		Обыкновенная		Повседневная
Офицеры	Нижніе чины	Офицеры	Нижніе чины	Офицеры
каска съ лопастью (КГ)	каска съ лопастью (КГ)	каска безъ лопасти (КГ)	каска безъ лопасти (КГ)	фуражка
киверъ съ султаномъ (Д)	киверъ съ султаномъ (Д)	киверъ безъ султана (Д)	киверъ безъ султана (Д)	
мундиръ	мундиръ	мундиръ	мундиръ	мундиръ, вицъ-мундиръ, (КГ) драгунка (Д) пох.мундиръ, житель
лацканъ	лацканъ	---	---	---
шаровары укор. (3)	шаровары укор.	шаровары укор.	шаровары укор.	шаровары укор. или длин.
сапоги выс. (3)	сапоги выс.	сапоги выс.	сапоги выс.	сапоги выс. или низк.
шпоры	шпоры	шпоры	шпоры	шпоры
эполеты	погоны	погоны	погоны	погоны
лядунка	---	лядунка	---	---
этишкетный снуръ (Д., 2)	этишкетный снуръ (Д., 2)	этишкетный снуръ (Д.,2)	этишкетный снуръ (Д.,2)	---
шарфъ	кушакъ	шарфъ	кушакъ	---
перчатки бѣлыя	перчатки бѣлыя	перчатки коричневыя	---	перчатки корич.
ланты, звѣзды, ордена, знаки	ордена	звѣзды, ордена, знаки	ордена	знаки
шашка на поясной галунной портупеѣ поверхъ мундира (4)	шашка	шашка на поясной галунной портупеѣ поверхъ мундира (4)	шашка	шашка, сабля, на поясной галунной портупеѣ, подъ одеждой (5)
револьверъ на портупеѣ, съ бѣлымъ снуромъ (I)	револьверъ, винтовка, патронная сумка, кп	револьверъ на портупеѣ, съ бѣлымъ снуромъ (I)	револьверъ, винтовка, патронная сумка, кп	---
---	пика съ флюгеромъ кп	---	пика безъ флюгера (иногда съ флюгеромъ) кп.	---
вальтрапъ (I)	вальтрапъ	---	---	---

Примѣчанія: КГ = Л.Гв.Конно-Гренадерскій п. Д = Л.Гв.Драгунскій п.

Внѣ строя: - (I) не положено. (2) этишкетный снуръ (у драгунъ) въ пѣшемъ строю пристегнутъ къ пуговицѣ мундира. (3) чакчиры и сапоги низкіе, если пальто не надѣто въ рукава. (4) сабля на поясной галунной портупеѣ подъ мундиромъ.

Генералы: - (5) при вицъ-мундирѣ, походномъ мундирѣ или кителѣ и длинныхъ шароварахъ разрѣшена шпага.

ПРИБОРЪ - Л.Гв.Конно-Гренадерскій п. - золотой. Л.Гв.Драгунскій п. - серебряный

КАСКА (КГ) - колпакъ каски и козырекъ изъ черной лакированной кожи. По козырьку золотой металлическій ободокъ. Чешуя золотая, откинута назадъ надъ назатыльникомъ. Оба глазка чешуи въ видѣ золотой пылающей гренады, подъ правымъ большая круглая кокарда, офицерская или солдатская. Спереди золотой Госуд.Гербъ и на немъ серебряная Андреевская Звѣзда. Надъ Гербомъ золотой металлическій знакъ отличія. Черный волосяной гребень или плюмажъ, алый у трубачей. Сзади гребня при парадной формѣ прикрѣпляется длинная суконная алая лопасть или шлыкъ, обшитая по краямъ и по серединѣ у ниж.чиновъ оранжевой тесьмой, у офицеровъ золотымъ портупейнымъ галуномъ. Кисть лопасти оранжевая или золотая.

КИВЕРЪ (Д) - Нижніе чины: колпакъ изъ чернаго фетра, верхъ изъ черной лакированной клеенки. Спереди серебряный двуглавый орелъ эпохи Александра I (1814 г.) (ниж.чины въ дѣйствительности донашивали кивера съ Госуд.Гербомъ), а на немъ серебряная Андреевская Звѣзда. Вдоль верхняго края, вплотную къ загибу клеенки, бѣлый этишкетный снуръ, образующій сзади петлю для костылька этишкета. Съ каждой стороны кивера, 2 полосы черной лакированной клеенки 7/16", образующія шевроны, и такая же полоса вдоль нижняго края кивера. Черный лаки-

рованный козырекъ обтянутъ серебрянымъ металлическимъ ободкомъ 3/16". Чешуя серебряная, чего одушевлся, въ два и три фестона. Кокарда съ серебрянымъ накладнымъ вензелемъ Н II. При парадной формѣ – султанъ бѣлый волосяной, алый у трубачей. Этишетъ состоитъ изъ 4 снуровъ (пропускающихъ сквозь плетеную петлю отъ правой стороны кивера у верха, каждый длиной 11"3/4) и заканчивается 3 крупными плетеными кистями высотой 7/8" (верхняя имѣетъ петлю для застегиванія за верхнюю правую пуговицу мундира), которыя соединяются ромбовидными галунными плетеніями. Спереди и сзади кивера по одному плетеніе этишетаго снура, которыя являются продолженіемъ 4 снуровъ. Съ краевъ бока кивера 2 снура оканчиваются плоской галунной кистью 13/16". Унтеръ-офицеры: кисти и гайки съ георгіевской ниткой. Офицеры: кишеръ обтянутъ темнозеленымъ сукномъ (Царскій цвѣтъ). Этишетъ серебряный, филигранный, безъ различія по чинамъ, но плетенки на снурахъ у штабъ-офицеровъ крупные и съ особой ниткой. Спереди двуглавый орелъ эпохи Александра I, съ Андреевской звѣздой и съ особой ниткой. Офицерская кокарда 1"1/16х 7/8", въ серединѣ которой въ эмали 1/2" х 5/8" накладной серебряный вензель Н II на георгіевской лентѣ, окруженный 4 рядами эмалическихъ блестокъ; задняя сторона кокарды эсталонъ лакированной кожи. Султанъ съ серебряными плетеными основаніемъ, куда пропущена георгіевская нитка. Высота основанія 0/16", высота султана 5"5/8, верхъ его впукло-овальный. Генералы: султанъ генеральскаго гусарскаго образца. Печати къ киверу не положено.

ДОЛМАНЪ-(КГ): тулья мундирнаго цвѣта, алая выпушка; околышъ алый, выпушки мундирнаго цвѣта. (Д): тулья алая, черная выпушка; околышъ алый, черныя выпушки.

МУНДИРЪ – Н и к. ч и н ъ : двубортный, лацканнаго покроя, черчи, алая выпушка, 2 х 7 пуговицъ. Воротникъ: скошенный, алый, выпушка мундирнаго цвѣта 1/16", общая высота 1" – 1"1/4, двѣ петлицы оранжеваго галона 5/16", съ алымъ просвѣтомъ, на равныхъ разстояніяхъ отъ выпушки и шва воротника. Обшлагъ: мясомъ, алый, одна петлица оранжеваго галона съ алымъ просвѣтомъ и пуговицей. Надъ обшлагомъ, у шва рукава, 2 пуговицы. Карманные клапаны: мясомъ, алая выпушка, 3 пуговицы. Контръ-погончики: алые, выпушки мундирнаго цвѣта. О ф и ц е р ы : цвѣтъ сукна темнозеленый (Царскій цвѣтъ). Петлицы на воротникъ и обшлагахъ и контръ-погончики золотые или серебряные по прибору. Подбой: бѣлый

ЛАЦКАНЪ – въ обоихъ полкахъ алый.

ВИЦЪ-МУНДИРЪ – (КГ): двубортный, лацканнаго покроя, темнозеленый, алая выпушка, 2 х 7 пуговицъ. Воротникъ: закругленный, темнозеленый, алая выпушка. Обшлагъ: мясомъ, темнозеленый, алая выпушка. Нашъ обшлагомъ, у шва рукава, 2 пуговицы. Карманные клапаны: мясомъ, алая выпушка, 3 пуговицы. Контръ-погончики: золотые. Подбой: бѣлый.

ДРАГУНКА – (Д): введена въ 1914 г. Двубортная, съ прямымъ отворотомъ, черная, безъ выпушки, 2 х 7 пуговицъ. На передней части полъ, съ каждой стороны, по одному маисковому прорѣзанному карману, выложенному снаружи черными мерлушковыми мѣхомъ, который обшитъ серебрянымъ снуромъ 1/8", образующимъ сверху одиночную петлю, а снизу тройную. Воротникъ: закругленный, отложной, черной мерлушки. Серебряный ментишкотъ. Обшлагъ: мясомъ, черной мерлушки, обшитый серебрянымъ галуномъ вышитымъ въ нѣсколько рядовъ. Погоны: 1", штабъ-офицеры – гусарскій 5/8", оберъ-офицеры: гусарскій 5/16". Подбой: черный.

До введенія драгунки полагался вицъ-мундиръ черный, образца Л.Гв.Конно-Гренадерскаго полка.

ШАРОВАРЫ – синіе, алая выпушка, у нижн.чиновъ укор., у офицеровъ укор. и лампасы.

ЧАКЧИРЫ – темнозеленыя, алый двурядный лампасъ.

ЭПОЛЕТЫ – Офицеры: кавалер. образца, золотые или серебряные, алая выпушка. Нижніе чины (КГ): корешокъ и поле золотые на алой основѣ, вокругъ поля алая бахрома. (Д): корешокъ и поле серебряныя, на алой основѣ.

ПОГОНЫ – въ обоихъ полкахъ алые, (КГ): темнозеленая выпушка, (Д) черная выпушка.

ЛЯДУНКА – серебряная Андреевская звѣзда. Перевязь по прибору, безъ вышивокъ.

ОТЛИЧИТЕЛЬНЫЙ СНУРЪ – (Д) – описанъ выше какъ принадлежность кивера. Четырехгранный. У нихъ. чиновъ бѣлый, у офицеровъ серебряный. Кисточекъ прикрѣпляется въ концахъ строя къ петлѣ сзади кивера, а въ пѣшемъ строю и внѣ строя – къ пуговицѣ мундира.

КУШАКЪ – у нихъ. чиновъ обоихъ полковъ: 3 полосы, средняя черная, двѣ алыя. Спереди прямка покрыта пришивной гайкой тѣхъ-же цвѣтовъ.

ПОРТУПЕЯ – галунъ портупейный по прибору; подбой пасиковъ: (КГ): краснаго сафьяна, (Д): зеленаго сафьяна.

ПОЯСНЫЕ ПАЛЬТО и ШИНЕЛИ – въ обоихъ полкахъ алыя, (КГ): выпушка темнозеленая, (Д):черная

ВАЛЬТРАПЪ – общеказачьяго образца (см. "Вальтрапъ").

ПИКА – у нихъ.чиновъ первой шеренги. При парадной формѣ – флюгеръ.

ПАТРОННАЯ СУМКА – при винтовкѣ. Сумка на нашемъ ремнемъ, надѣвается на поясъ поверхъ кушака, причемъ поясъ пропускается подъ гайку кушака.

Вальная форма

1.Парадная: зимняя пар.форма внѣ строя, безъ нарта и лядунки; чакчиры, портупея поверхъ мундира, шпоры вальныя. 2. Обыкновенная: зимняя обыкн.форма внѣ строя, при вицъ-мундирѣ (драгункѣ), чакчирахъ, эполетахъ и бѣлыхъ перчаткахъ, шпоры вальныя.

14 ГВАРДЕЙСКІЕ УЛАНСКІЕ ПОЛКИ (Табл. А-8, В-13)

Парадная		Обыкновенная		Повседневная
Офицеры	Нижніе чины	Офицеры	Нижніе чины	Офицеры
шапка съ султаномъ и накладкой	шапка съ султаномъ и накладкой	шапка безъ султана и накладки	шапка безъ султана и накладки	фуражка
мундиръ	мундиръ	мундиръ	мундиръ	мундиръ, уланка, походный мундиръ, китель
лацканъ	лацканъ	---	---	---
шаровары укор. (3)	шаровары укор.	шаровары укор. (3)	шаровары укор.	шаровары укор. или длин.
сапоги выс. (3)	сапоги выс.	сапоги выс. (3)	сапоги выс.	сапоги выс. или низк.
шпоры	шпоры	шпоры	шпоры	шпоры
эполеты	эполеты	погоны (4)	погоны	погоны
лядунка	---	лядунка (I)	---	---
этишкетъ (2)	этишкетъ (2)	этишкетъ (2)	этишкетъ (2)	---
шарфъ	кушакъ	шарфъ (I)	кушакъ	---
перчатки бѣлыя	перчатки бѣлыя	перчатки коричневыя	---	перчатки коричн.
звѣзды, ордена, знаки	ордена	звѣзды, ордена, знаки	ордена	знаки
сабля на поясной галунной портупеѣ, поверхъ мундира (5)	сабля на поясной портупеѣ	сабля на поясной галунной портупеѣ поверхъ мундира (5)	сабля на поясной портупеѣ	шашка, сабля (6, 7)
револьверъ на портупеѣ, съ бѣлымъ снуромъ (I)	револьверъ, винтовка, патронная сумка кп.	револьверъ на портупеѣ, съ бѣлымъ снуромъ (I)	револьверъ, винтовка, патронная сумка, кп.	---
---	пика съ флюгеромъ кп	---	пика безъ флюгера (иногда съ флюгеромъ) кп.	---
вальтрапъ (I)	вальтрапъ	---	---	---

Примѣчанія:

Внѣ строя: - (I) не положено. (2) этишкетный снуръ внѣ строя и въ пѣшемъ строю притягнутъ къ пуговицѣ мундира. (3) чакчиры и сапоги низкіе, если пальто не надѣто въ рукава. (4) эполеты и перчатки бѣлыя. (5) подъ мундиромъ.

Генералы: - (7) при походномъ мундирѣ и кителѣ и длин. шароварахъ, разрѣшена шпага.

\+ + +

(6) шашка - при походномъ мундирѣ и кителѣ, сабля-при мундирѣ и уланкѣ; на поясной галунной портупеѣ.

\+ + +

ПРИБОРЪ - Л.Гв.Уланскій Ея Вел.п. - золотой; Л.Гв.Уланскій Его Вел.п. - серебряный.

ШАПКА УЛАНСКАГО ОБРАЗЦА - Нижніе чины: колпакъ изъ черной лакированной кожи, съ четырехугольной площадкой, прикрѣпленной къ колпаку посредствомъ цилиндрической шейки. Черный кожаный лакированный козырекъ, обтянутый металлическимъ ободкомъ по прибору, 5/16". При парадной формѣ на шапку надѣвается четырехгранная суконная накладка, алая въ Улан. Ея Вел., желтая въ Улан. Его Вел. Верхній и нижній край накладки обшиты оранжевой или бѣлой тесьмой по прибору. Всѣ грани накладки обшиты круглымъ снуромъ, оранжевымъ или бѣлымъ, по прибору. Спереди - Госуд.Гербъ по прибору и на немъ серебряная Андреевская Звѣзда. Въ обоихъ полкахъ надъ Гербомъ - металлическій знакъ отличія по прибору. Съ лѣвой передней стороны площадки - кокарда, и при парадной формѣ волосяной султанъ бѣлый, а у трубачей алый. У основанія султана шайка оплетается: у рядовыхъ - бѣлыми нитками, у унтеръ-офицеровъ - съ примѣсью оранжевыхъ и черныхъ. Офицеры: по верху накладки портупейный галунъ 5/8", а по низу галунъ: у оберъ-офицеровъ узкій портупейный 5/16", у штабъ-офицеровъ широкій портупейный 5/8", у генераловъ - генеральскій 1/2". Всѣ грани накладки обшиты въ обоихъ полкахъ серебрянымъ этишкетнымъ снуромъ 1/8" съ георгіевской ниткой. Султанъ штабъ и оберъ-офицеровъ волосяной бѣлый, а генераловъ изъ перьевъ бѣлыхъ, оранжевыхъ и черныхъ. Гайка султана серебряная съ примѣсью оранжевыхъ и черныхъ нитокъ. Помпона къ шапкѣ не положено.

ФУРАЖКА - Улан.Ея Вел.: тулья темносиняя, алая выпушка; околышъ алый, темносинія выпушки. Улан. Его Вел.: тулья темносиняя, желтая выпушка; околышъ желтый, темносинія выпушки.

МУНДИРЪ – въ обоихъ полкахъ: Н ж к. м и н м : двубортный, лацканнаго покроя, темносиняго, алая выпушка по борту, кругомъ полъ, по шву рукава и по шлицамъ спереди. 8 х 2 пуговицъ. Воротникъ: скошенный, алый, темносиняя выпушка 1/16", высотой 1" – 1 1/4. Для нижнихъ оранжеваго басона шириной 5/16", съ алымъ просвѣтомъ, на равныхъ разстояніяхъ отъ выпушки и шва воротника. Обшлагъ: имскомъ, алый, одна петлица оранжеваго басона съ алымъ просвѣтомъ и пуговицей. Надъ обшлагомъ, у шва рукава, 2 пуговицы. Карманные клапаны: косые, алая выпушка, 3 пуговицы. Контръ-погончики: оранжеваго басона. О ф и ц е р ы : петлицы на воротникѣ и обшлагахъ и контръ-погончики – по прибору. Подбой: темносиній.

УЛАНКА – въ обоихъ полкахъ: двубортная, лацканнаго покроя, темносиняя, алая выпушка, какъ на мундирѣ, кромѣ шнуровъ на опушѣ. 2 х 7 пуговицъ. На передникѣ: полкъ по-своему: косые прорѣзанному карману. Воротникъ: отложной, закругленный, алаго бархата. Обшлагъ: синій, алаго бархата, отступя на 1/16" отъ край, галунъ по прибору: генералы – генеральскій, для штабъ-офицеры – гусарскій 5/8", оберъ-офицеры – гусарскій 5/16". Надъ обшлагомъ у шва рукава, 2 пуговицы. Карманныхъ клапановъ нѣтъ. Контръ-погончики: какъ на мундирѣ. Петлицы золотой или серебряный. Подбой: темносиній.

ЛАЦКАНЪ – въ обоихъ полкахъ алый.

ШАРОВАРЫ – синія, алая выпушка; у нижн.чиновъ укор., у офицеровъ укор. и клин.

ЧАКЧИРЫ – темносиняго, алый двухцвѣтный галунъ.

ЭПОЛЕТЫ – Офицеры: кавалер. образца, золотые или серебряные, алая выпушка. Въ первомъ эскадронѣ Улан.Его Вел. накладной серебряный вензель Н II. Нижніе чины: корепоясъ и полк по прибору, на алой основѣ. Въ первомъ эскадронѣ Улан.Его Вел. накладной серебряный вензель Н II.

ПОГОНЫ – въ обоихъ полкахъ алые, темносиняя выпушка. Въ первомъ эскадронѣ Улан.Его Вел. накладной серебряный вензель Н II.

ЛЯДУНКА – серебряная Андреевская звѣзда. Перевязь по прибору, безъ кистей.

ЭТИШЕТЪ – Нижніе чины: желтый или бѣлый, по прибору, у унтеръ-офицеровъ варворки бѣлыя съ георгіевской нитью, кисти оранжевыя, бѣлыя и черныя. Офицеры: серебряный съ георгіевской нитью. Коготь: прикрѣпляется въ конномъ строю къ шапкѣ, а въ пѣшемъ строю къ отрои, къ пуговицѣ мундира.

КУШАКЪ – у нижн.чиновъ, въ обоихъ полкахъ: 3 полосы, средняя темносиняя и двѣ алыя. Спереди прямо покрыта пришивной тѣхъ-же цвѣтовъ.

ПОРТУПЕЯ – галунъ портупейный по прибору; подбой: насиковъ чернаго сафьяна; приборъ къ портупеѣ (пряжки и пр.) у Улан.Ея Вел. (единственный изъ всѣхъ полковъ) обратно шитью пуговицъ, а Улан.Его Вел. по шитью пуговицъ. Портупея нижнихъ чиновъ къ обыкновенной формѣ.

ПЕТЛИЦЫ ПАЛЬТО И ДЖИНЕЛИ – въ обоихъ полкахъ алыя, темносиняя выпушка.

ВАЛЬТРАПЪ – обшлага кавалерійскаго образца (см. "Вальтрапъ").

ПИКА – у нижн.чиновъ первой шеренги. При парадной формѣ – флигель. Улан.Ея Вел.: пики бамбуковыя, въ память сраженія предъ Адріанополемъ въ войну 1877-1878 съ Турціей.

ПАТРОННАЯ СУМКА – см. раздѣлъ I3

Вальная форма

1. Парадная: зимняя пар.форма внѣ строя, безъ шарфа и лядунки, портупея поверхъ мундира, отмѣченный шнуръ пристегнутъ къ пуговицѣ. 2. Обыкновенная: шапка съ кивер.кой и султаномъ безъ отишета, уланка, шаровары длинныя, безъ шарфа и лядунки, портупея поверхъ уланки, епо-летты.

ГВАРДЕЙСКІЕ ГУСАРСКІЕ ПОЛКИ (Табл. А-8, В-14.)

Парадная		Обыкновенная		Походная
Офицеры	Нижніе чины	Офицеры	Нижніе чины	Офицеры
шапка съ султаномъ	шапка съ султаномъ	шапка безъ султана	шапка безъ султана	фуражка
доломанъ	доломанъ	доломанъ (2)	доломанъ	венгерка или [illegible] мундиръ (2)
ментикъ на опашь	ментикъ на опашь	---	---	---
чакчиры парадныя	чакчиры парадныя	чакчиры повседневныя	чакчиры повседневныя	чакчиры коротк.
ботики	ботики	ботики	ботики	и ботики или [illegible] и сапоги низк.
шпоры	шпоры	шпоры	шпоры	шпоры
(наплечные снуры)	(наплечные снуры)	(наплечные снуры)	(наплечные снуры)	наплечные снуры при венгерк., погоны при мундирахъ и китель.
лядунка	---	лядунка	---	
тапка	---	---	---	
кушакъ	кушакъ	кушакъ	кушакъ	
перчатки бѣлыя	перчатки бѣлыя	перчатки коричневыя	---	перчатки [illegible] цвѣта
ленты, звѣзды, ордена, знаки	ордена	звѣзды, ордена, знаки	ордена	знаки
сабля на покосной гакунной портупеѣ подъ доломаномъ	сабля на покосной портупеѣ	сабля на покосной гакунной портупеѣ подъ доломаномъ (4)	сабля на покосной портупеѣ	сабля, шашка (2)
револьверъ на боевомъ ремнѣ, съ бѣлымъ снуромъ (1)	револьверъ кп.	револьверъ на боевомъ ремнѣ, съ бѣлымъ снуромъ (1)	револьверъ, вынтовка, патронная сумка, кп.	---
---	пика съ флюгеромъ кп	---	пика безъ флюгера, (иногда съ флюгеромъ) кп.	---
вальтрапъ (1)	вальтрапъ	---	---	---

Примѣчанія:

Въ строкѣ – (1) не положено. (2) венгерка кимнія или хѣтняя. (3) только при хѣтней венгеркѣ. (4) подъ венгеркой.

(5) сабля подъ венгеркой, шашка поверхъ походнаго мундира или кителя, на гакунной портупеѣ.

ПРИБОРЪ – Л.Гв.Гусарскій Его Вел.п. – золотой, Л.Гв.Гродненскій Гусарскій п. – серебряный

ШАПКА ГУСАРСКАГО ОБРАЗЦА – колпакъ безъ дна, обтянутый коричневымъ длинноволосымъ мѣхомъ (у офицеровъ – бобровымъ). Взамѣнъ дна вшитъ суконный заостренный клинъ, алый въ Гус.Е.В.п., малиновый въ Грод.Гус., спускающійся на правый бокъ папки и застегивающійся петлею на кромочекъ. По краямъ и по сородинѣ клина, у нижн.чиновъ тесьма оранжевая или бѣлая, по прибору, у офицеровъ гусарскій галунъ (зигзагъ) золотой или серебряный. У генераловъ вдоль галуна съ внутренней стороны, узкій шнурокъ образующій кольца. Спереди серебряная Андреевская Звѣзда. Въ Гус.Е.В.п. надъ звѣздой золотой знакъ отличія. Чепуха по прибору: офицеры у верхняго края – кокарда. При парадной формѣ – султанъ: штабъ- и обер-офицеры: унтеръ-офицеры и рядовые: волосяной бѣлый, трубачи: волосяной красный, у черныхъ китовъ, у офицеровъ – серебряный. Генералы: султанъ изъ очень тонкихъ перьевъ, бѣлыхъ оранжевыхъ и черныхъ, вмѣсто гайки – металлическая трубка съ Госуд.Гербомъ, остріями и цвѣточками. Помпона къ шапкѣ не положено.

ФУРАЖКА – Гус.Е.В.: тулья алая, колтаи выпушка; околышъ алый, хѣтняя выпушки. Грод.Гус.: тулья темнозеленая, бѣлая выпушка; околышъ малиновый, бѣлыя выпушки.

ДОЛОМАНЪ – Н и х. ч и н ы доломанъ Гус.Е.В.п. алый, съ алыми подбоемъ; Грод.Гус.п. темнозеленый съ малиновыми подбоемъ. Всѣ снуры (крученые гусарскіе) оранжевые или бѣлые по приборy. Снуромъ обшиты борты доломана, полы и залиѳй разрѣзъ юбки. Спереди на груди хищные снуры нашиты въ 5 рядовъ, верхній отъ плеча до плеча, остальные все короче, причемъ подобія петель приходятся на талію. Каждый снуръ образуетъ круглую петлю и заканчивается двойной связью съ общей петлей, на которой нашита пуговица. Костяныхъ для соединенія золотые или серебряные гладкіе (на правомъ снурѣ костяные, на лѣвомъ петли). На передней части полы по одному снуру, образующимъ вверху ожу петлю а внизу три-маскосъ прорѣзанному карману, обшитому снуромъ. Воротникъ: скошенный, цвѣта Наплечные снуры, съ пуговицей, замѣняютъ на доломанѣ погоны. Воротникъ: скошенный, цвѣта доломана, обшитъ снуромъ по верху и низу, причемъ на откосахъ воротника снуръ образуетъ

двѣ петли, по низу воротника двѣ петли съ каждой стороны а сзади тройную. По верхнему краю и на скосахъ, вплотную къ снуру, въ обоихъ полкахъ оранжевая бархатная тесьма съ просвѣтомъ по шву воротника. Обшлага: шва та доломана, со онуромъ образующимъ обшлагъ гусарскій узелъ; вплотную къ снуру оранжевая бархатная тесьма съ просвѣтомъ по шву обшлага. Н е с т р о е в ы е к о м а н д а: вышеописанныя тѣйныя контерки. О ф и ц е р с к і й гусарскій снуръ филиграновый, т.е. плетеный въ цѣпочку, золотой или серебряный, состоитъ изъ бороздокъ вивдь спирали. Воротникъ: галунъ по прибору, обшитый по краямъ филиграновымъ снуркомъ: оберъ-офицеры – узкій гусарскій 5/16" (по верху воротника, по скосу и по низу), штабъ-офицеры – широкій гусарскій 5/8" (по верху и по скосу), генералы – генеральскій 1". Обшлага: оберъ-офицеры – золотой или серебряный филиграновый снуръ образуетъ гусарскій узелъ, вплотную къ онуру узкій гусарскій галунъ 5/16" образующій кавруки; штабъ-офицеры – широкій гусарскій галунъ 5/8" въ видѣ острато клина, съ обѣихъ сторонъ галуна филиграновый снуръ образующій рядъ петель; генералы – генеральскій галунъ 1" въ видѣ клина со слегка закругленными краями, съ обѣихъ сторонъ галуна филиграновый снуръ образующій рядъ петель.

МЕНТИКЪ – Нижніе чины: Гус.Е.В.: бѣлый, съ алыми подбоемъ; Грод.Гус.: темноволенный съ малиновымъ подбоемъ. Воротникъ, борты, полы, карманы и обшлага обшиты чернымъ мерлушкомъ. Ментикетъ изъ гусарскаго крученаго онура оранжеваго или бѣлаго, гомбочки уж.офицеровъ съ георгіевской ниткой. Наплечные снуры и снуры на груди (окончиваются двойными петлями) какъ на доломанѣ. Снуръ проходитъ также вплотную къ мерлушковой опушкѣ на груди вдоль полы и задняго разрѣза полы. На обшлагахъ мерлушка образуетъ ромбъ, къ которому прикрѣпленъ оранжевая басонная тесьма съ просвѣтомъ, какъ на доломанѣ, а нахъ тесьмой снуръ образуетъ гусарскій узелъ. На передней части полъ, по одному на-косъ прорѣзанному карману, мѣхомому онарухи мерлушкой, обшитой снуркомъ который образуетъ вверху кармана одну петлю и внизу три. Пуговицы и костылки какъ на доломанѣ. Н е с т р о е в ы е к о м а н д а: ментикѣтъ и снуры золотые или серебряные, филиграновые. На обшлагахъ мѣховая опушка образуетъ ромбъ. Галунъ и снуры на обшлагахъ по чинамъ, какъ на доломанѣ.

ВЕНГЕРКА ЗИМНЯЯ – Гус.Е.В.: темносиняя съ алымъ подбоемъ; Грод.Гус.: темноволенная съ малиновымъ подбоемъ. Покрой подобенъ ментику; обшивка чорной мерлушкой. Снуры изъ филиграновые, а гладкіе, золотые или серебряные съ георгіевской ниткой. Нитье на обшлагахъ какъ на доломанѣ. (На охотъ въ Табл. В-I4 слѣдуетъ добавить офицерскій кунакъ.)

ВЕНТЕРКА ЛѢТНЯЯ – шва та какъ на зимней венгеркѣ, но безъ мѣховой обшивки и подбоя того-же цвѣта что сама венгерка. Воротникъ: оберъ-офицеры – узкій гусарскій галунъ 5/16" по верху и скосу, штабъ-офицеры – широкій гусарскій галунъ 5/8" тамъ-же, генералы – генеральскій галунъ 1". Снуры гладкіе какъ на зимней венгеркѣ. Н е с т р о е в ы е к о м а н д а: вышето доломана – лѣтняя венгерка, со снурами и тесьмой какъ на доломанѣ.

ЧАКЧИРЫ ПАРАДНЫЯ – Нижніе чины: Гус.Е.В.: синіе, Грод.Гус.: малиновые. Оранжевая или бѣлая тесьма по шву, со просвѣтомъ по цвѣту чакчиры; спереди снуръ образуетъ гусарскій узелъ. Офицеры: гусарскій галунъ по шву и гусарскій узелъ изъ того-же галуна спереди. Генералы: вокругъ гусарскаго узла, узкій золотой образующій кольца.

ЧАКЧИРЫ ВСЕДНЕВНЫЯ – какъ парадныя, но безъ гусарскаго узла спереди.

НАПЛЕЧНЫЕ СНУРЫ – изъ того-же матеріала, что снуры на груди, т.е. филиграновые на офицерскихъ доломанахъ и ментикахъ и гладкіе на венгеркахъ. Гус.Е.В.: въ первомъ вскорѣ золотой накладной вензель Н II. (наплечный снуръ заканчивается плоской плетенкой на которой утвержденъ вензель).

ЭПОЛЕТЫ – Нижніе чины: Гус.Е.В.: алые, въ первомъ вскадронѣ накладной золотой вензель Н II; Грод.Гус.: малиновые. Офицеры: галуны гусарскіе (снизагъ).

ЛЯДУНКА – серебряная Андреевская Звѣзда. Поровязь: Гус.Е.В.: золотой галунъ особаго рисунка съ темносиними разводами. Накладная золотая арматура (кисть, кираса и знамена) и накладной золотой вензель Н II на фонѣ темносинято бархата, въ кинжалъ. Грод.Гус.: обычный гусарскій галунъ серебряный (снизагъ).

ТАШКА – Гус.Е.В.: алая, съ золотымъ шитымъ орнаментами, по образцу ташки вышитой Екатериной II. По традиціи, лѣвая вѣточка трехъ вензелемъ исполняется особымъ пріемомъ, съ вкотушенной зеленой подкладкой, въ память того, что работа Императрицы осталась неокончанной. Золотой вензель Н II. Обратная сторона изъ красной кожи. Грод.Гус.: ташка малиновая, съ серебрянымъ зубчатымъ и вензелемъ Н II. Длина ташечныхъ ремней такая, чтобы въ конномъ строю при спѣшиваніи было 4" отъ нижняго края до земли, а въ пѣшемъ строю, чтобы нижній край былъ наравнѣ съ нижней частью икры.

КУШАКЪ – Нижніе чины: Гус.Е.В.: онуры оранжевые, варворки синіе. Грод.Гус.: онуры бѣлые, варворки малиновые. Офицеры: кушакъ серебряный, по общему описанію.

ПОРТУПЕЯ – галунъ гусарскій (генералы – генеральскій) по прибору; подбой малиновый: Гус.Е.В. красного сафьяна, Грод.Гус.: малиноваго сафьяна. Нижніе чины: портупея красной кожи.

ПЕТЛИЦЫ ПАЛЬТО и ШИНЕЛИ – Гус.Е.В.: гайки. Грод.Гус.: темноволенныя, малиновая выпушка.

ВАЛЬТРАПЪ – гусарскаго образца (см. "Вальтрапъ"). ПИКА – у м.ч. первой шеренги, съ флегеромъ.

ПАТРОННАЯ СУМКА – при винтовкѣ.

Вальная форма:

1. Парадная: зимняя пар.форма внѣ строя, ментикъ въ рукахъ, безъ кидунки и кушака. 2. Обыкновенная: зимняя обыкн.форма внѣ строя, венгерка, чакчиры, перчат. бѣлые, безъ кидунки и кушака.

16 А. - ГВАРДЕЙСКІЕ КАЗАЧЬИ ПОЛКИ (Табл.А-9,В-10,11,12). В. - Л.Гв.6-я ДОНСКАЯ КАЗАЧЬЯ ВАТАРЕЯ (Табл.А-4,В-6). В. - ОФИЦЕРСКАЯ КАВАЛЕРІЙСКАЯ ШКОЛА (Казачій отдѣлъ, Табл. А-17,В-37). Г. - НИКОЛАЕВСКОЕ КАВАЛЕРІЙСКОЕ УЧИЛИЩЕ (Казачья сотня, Табл.В-41).

Д. АДЪЮТАНТЫ, числ.по Гв.Каз.частямъ, имѣющіе адъютантскій мундиръ. Е. КАЗАЧЬИ ОФИЦЕРЫ состоящіи при Военномъ Министерствѣ.

Парадная		Обыкновенная		Повседневная
Офицеры	Нижніе чины	Офицеры	Нижніе чины	Офицеры
шапка съ султаномъ и подвѣсами (4,5)	шапка съ султаномъ и подвѣсами (4,5)	шапка безъ султана, съ подвѣсами (4,5)	шапка безъ султана, съ подвѣсами (4,5)	фуражка
папаха (6)	---	папаха (6)	---	---
фуражка (10)	---	фуражка (10)	---	
мундиръ	мундиръ	вицъ-мундиръ (8) мундиръ (8)	вицъ-мундиръ (8) мундиръ (8)	вицъ-мундиръ, чекмень, походный мундиръ, китель
шаровары укор. (3)	шаровары укор.	шаровары укор.	шаровары укор.	шаровары укор. или длин.
сапоги выс. (3)	сапоги выс.	сапоги выс.	сапоги выс.	сапоги выс. или низк.
шпоры	шпоры	шпоры	шпоры	шпоры
эполеты	эполеты	погоны	погоны	погоны
лядунка (11)	---	лядунка (11)	---	---
аксельбантъ (7)	---	аксельбантъ (7)	---	---
шарфъ	кушакъ	шарфъ (12)	кушакъ	---
перчатки бѣлыя	перчатки бѣлыя	перчатки коричневыя	---	перчатки корич.
ленты, звѣзды, ордена, знаки	ордена	звѣзды, ордена, знаки	ордена	знаки
шашка каз.обр.на плечевой, галунной портупеѣ (2)	шашка на плечевой портупеѣ	шашка каз.обр.на плечевой, галунной портупеѣ (2)	шашка на плечевой портупеѣ	шашка, клычъ (13)
револьверъ на боевомъ ремнѣ, съ бѣлымъ онуромъ (1)	револьверъ, винтовка, патронная сумка кп.	револьверъ на боевомъ ремнѣ, съ бѣлымъ онуромъ (1)	револьверъ, винтовка, патронная сумка, кп.	---
---	пика, кп.	---	пика, кп.	---
чепракъ (1,9) кп.	чепракъ кп.	---	---	---

Примѣчанія:

Внѣ строя: - (1) не положено. (2) разрѣшена сабля азіатскаго образца (клычъ), или дѣдовское оружіе, на поясной галунной портупеѣ поверхъ мундира. (3) чакчиры и сапоги низк., если пальто не надѣто въ рукава. (12) см. "В." ниже.

А. - (4) шапка. (8) вицъ-мундиръ.
В. - (4) шапка. (8) вицъ-мундиръ (офицерскій). (9) не положено. (12) кушакъ алый внѣ строя. (14) съ особымъ серебрянымъ онуромъ
В. - (4) шапка. (8) мундиръ. (9) не положено.
Г. - (5) шапка особаго образца, безъ подвѣсъ. (8) мундиръ. (9) не положено.
Д. - (6) папаха. (7) аксельбантъ. (8) мундиръ. (9) не положено.
Е. - (10) фуражка. (8) мундиръ. (9,11) не положено.

\+ + +

(13) шашка казачьяго образца на плечевой галунной портупеѣ; сабля азіатскаго образца (клычъ) на поясной галунной портупеѣ поверхъ одежды.

\+ + +

А. Гв.Казачьи п.п. - В. Л.Гв.6-я Донская Каз.б-рея. - В.Офиц.Кавалерійская Школа

ПРИБОРЪ - А: серебряный. В, В: золотой.

ШАПКА - колпакъ безъ дна, обтянутый черной мерлушкой, съ небольшимъ разваломъ кверху, высота 3"1/2. Взамѣнъ дна вшитъ суконный закругленный шлыкъ, прикладного цвѣта, безъ тесьмяной обшивки, спускающійся на правый бокъ шапки и застегивающійся петлею на крючекъ. Спереди и сзади - подвѣсы съ двумя кистями, у ниж.чиновъ всегда оранжевыя, у офицеровъ по прибору. Снуры подвѣсъ заканчиваются варворкой и пройдя черезъ нее образуютъ плоскія плетенки, на концахъ которыхъ сплошныя варворки. Спереди шапки - серебряная Андреевская Звѣзда, у В. - съ золотыми скрещеными пушками, а надъ ней въ Л.Гв.Каз. и Атаман.п.п. серебряный

знакъ отличія. Съ лѣвой стороны, кокарда и при парадной формѣ – султанъ: штабъ и оберъ-офицеры, унтеръ-офицеры и рядовые: волосяной бѣлый, трубачи: волосяной алый. Гайка султана у рядовыхъ – бѣлая, у унт.-офицеровъ – съ примѣсью оранжевыхъ и черныхъ нитокъ, у офицеровъ серебряная. Генералы: султанъ изъ очень тонкихъ перьевъ, бѣлыхъ, оранжевыхъ и черныхъ; вмѣсто гайки – металлическая трубка съ Госуд.Гербомъ, остріями и цѣпочками. Снуры подвѣсъ въ строю пристегиваются къ головному убору, а внѣ строя надѣваются на шею; въ обоихъ случаяхъ петля плетенокъ пристегивается за пуговицу праваго эполета (погона). Подбородный черный лакированный ремень вшитъ внутри шапки.

ФУРАЖКА – цвѣта тульи и околыша – см. таблицу.

МУНДИРЪ – казачьяго покроя, безъ пуговицъ, застегивающійся на потайные крючки, собранный [illegible] ниже таліи въ складки, безъ карманныхъ клапановъ.

Гв. Казачьи полки:

Н и ж. ч и н ы : (казаки): сукно по цвѣту шлыка. Л.Гв.Каз. и Атаман. п.п. однообразно одѣты въ алые и голубые мундиры, тогда какъ въ Л.Гв.Свод.Каз. п. мундиры разнаго цвѣта по сотнямъ и даже взводамъ. Воротникъ: скошенный, мундирнаго цвѣта, выпушка кому положена. Двойныя петлицы оранжеваго басона съ просвѣтомъ по цвѣту воротника (въ Свод.п. на мундирахъ оранжеваго цвѣта просвѣтъ алый). Обшлагъ: мыскомъ, мундирнаго цвѣта, выпушка кому положена, петлица оранжеваго басона съ просвѣтомъ какъ выше, безъ пуговицъ. Контръ-погончики оранжеваго басона. О ф и ц е р ы : на воротникѣ двойныя простыя серебряныя петлицы, на обшлагѣ одна простая. Л.Гв.Каз.п.: съ 1914 г. особое историческое серебряное шитье на воротникѣ и обшлагахъ. Контръ-погончики: серебряные, въ Л.Гв.Каз.п. съ блестками и съ выпушками алыми.

Л.Гв. 6-я Донская Каз. б.

Н и ж. ч и н ы : сукно темнозеленое, самаго темнаго оттѣнка, алая выпушка на груди. Воротникъ: скошенный, чернаго бархата, алая выпушка по верху и низу. Двойныя петлицы оранжеваго басона съ чернымъ просвѣтомъ. Обшлагъ: мыскомъ, чернаго бархата, алая выпушка, одна петлица оранжеваго басона съ чернымъ просвѣтомъ, безъ пуговицъ. Контръ-погончики: оранжеваго басона. О ф и ц е р ы: на воротникѣ и обшлагахъ золотое шитье какъ въ Л.Гв.Конной Артиллеріи Контръ-погончики: золотые.

О ф и ц. К а в а л е р і й с к а я Ш к.

О ф и ц е р ы Казачьяго Отдѣла: сукно черное, Воротникъ: скошенный, черный, алая выпушка. Двойныя золотыя простыя петлицы. Обшлагъ: мыскомъ, черный, алая выпушка, одна золотая простая петлица безъ пуговицъ. Контръ-погончики: золотые.

ВИЦЪ-МУНДИРЪ – Гв.Казачьи полки: Н и ж. ч и н ы : покрой какъ у мундира. Сукно у всѣхъ темносинее. Воротникъ и Обшлагъ: темносиніе, цвѣтная выпушка (см.таблицу). Петлицы какъ на мундирѣ. О ф и ц е р ы : петлицы какъ на мундирѣ.Л.Гв.Каз.п.: особое шитье какъ на мундирѣ. 6-я Донская бат.: только О ф и ц е р ы : покрой какъ у мундира. Сукно темнозеленое, алая выпушка на груди. Воротникъ: темнозеленый, алая выпушка только по верху, клапанъ чернаго бархата, алая выпушка, безъ пуговицы. Обшлагъ: прямой, темнозеленый, алая выпушка.

ЧЕКМЕНЬ – длиной до колѣнъ, безъ выпушки на груди. А. – темносиній, воротникъ и обшлага темносиніе, цвѣтная выпушка. Б. – темнозеленый, воротникъ чернаго бархата, алая выпушка по верху и низу, обшлага темнозеленые, алая выпушка. В. – черный, воротникъ и обшлага черные, алая выпушка.

ШАРОВАРЫ – у всѣхъ синіе, безъ выпушки; у ниж.чиновъ укор., у офицеровъ укор. и длин.

ЧАКЧИРЫ – у всѣхъ офицеровъ внѣ строя: синія, двурядный лампасъ по цвѣту погона.

ЭПОЛЕТЫ – Нижніе чины: какъ въ Гвард.Уланскихъ п.п., на основѣ по цвѣту погона. Офицеры: кавалер. образца, серебряные или золотые, выпушка по цвѣту погона. Въ первой сотнѣ Л.Гв. Каз. и Л.Гв.Свод.Каз.п.п. серебряный накладной вензель Н II, въ 6-й Дон.бат. Н II золотой.

ПОГОНЫ – см. таблицу. Накладной вензель какъ на эполетахъ. Въ Оф.Кав.Школѣ галуны гусарскіе

ЛЯДУНКА – Серебряная Андреевская Звѣзда, въ 6-й Дон.бат. съ золотыми скрещенными пушками. [illegible] Гв.Казачьи п.п. кромѣ Атаманскаго: серебряная, выпушки по цвѣту погона. [illegible] серебряный галунъ съ двумя голубыми полосами клѣтками въ шахматъ, голубыя выпушки. 6-й Дон.бат.: золотой галунъ безъ выпушекъ. Л.Гв.Каз., Атам. и Уральская сотня Л.Гв.Свод.Каз.п имѣютъ на перевязи арматуру по прибору (каска, кираса и знамена) а ниже арматуры вензель Н II въ вѣнкѣ, все по прибору. Оф.Кав.Шк.: галунъ гусарскій золотой, безъ выпушекъ.

РЕВОЛЬВЕРНЫЙ СНУРЪ – офицеры 6-й Дон.бат.: при парадной формѣ особый серебряный снуръ съ кистью, какъ у Конвоя.

КУШАКЪ И РЕМНИ – Нижніе чины Гв.Каз.п.п.: при парадной формѣ широкій бѣлый кушакъ безъ бляхи, съ пришивной бѣлой гайкой, въ 6-й Дон.бат. кушакъ алый. При вицъ-мундирѣ узкій бѣлый ремень. Ружейные ремни бѣлой сыромятной кожи.

ПОРТУПЕЯ – галунъ серебряный, въ Атаман.п. какъ перевязь лядунки, подбой пасиковъ изъ сафьяна по цвѣту погона. Оф.Кав.Шк.: галунъ золотой гусарскій, подбой пасиковъ красной юфти,

ПЕТЛИЦЫ ПАЛЬТО И ШИНЕЛИ – см. таблицу. 6-я Дон.бат. и Оф.Кав.Шк.: по краю воротника выпушка: въ батареѣ темнозеленая, въ Школѣ алая.

ЧЕПРАКЪ – только у Гв.Каз.п.п. и 6-й Дон.бат.

ШАШКА – казачьяго образца. КЛЫЧЪ – разнаго рисунка: Л.Гв.Каз.п. и Оф.Кав.Шк.: эфесъ серебряный турецкій (крестообразный), ножны краснаго сафьяна съ никелированной оправой. Атаман.: эфесъ сабельнаго типа, мѣдный, образующій вверху орлиную голову, ножны никелированныя, съ двумя длинными [illegible] бархатомъ. [illegible] легко-кавалерійская сабля временъ Екатерины II, ножны черныя, весь приборъ позолоченный. Клычъ носится только внѣ строя, на поясной портупеѣ.

ПИКА – у ниж. чиновъ первой шеренги Гв.Каз.п.п.; при парадной формѣ деревянныя пики выкрашенныя по цвѣту погона.

ПАТРОННАЯ СУМКА – при винтовкѣ. Казачьяго образца, носится черезъ лѣвое плечо.

Г. Николаевское Кав.Училище (казачья сотня)

ПРИБОРЪ – серебряный.

ШАПКА – черная каракулевая. Общій видъ какъ у Гв.Каз.п.п., но безъ подвѣсъ. Шлыкъ алый. Спереди серебряная Андреевская Звѣзда въ сіяніи. Султанъ волосяной бѣлый, у трубачей алый, (короче Гв.Каз.п.п.) съ закругленнымъ верхомъ. Противъ гнѣзда султана – кокарда. Подбородный ремень черной лакированной кожи вшитъ внутри шапки.

ФУРАЖКА – тулья алая, выпушка алая; околышъ алый, темносинія выпушки.

МУНДИРЪ – Юнкера: мундиръ казачьяго покроя какъ въ Гв.Каз.п.п., темносиній. Воротникъ: скошенный и Обшлагъ мыскомъ, оба темносиніе, алая выпушка и серебряный унтеръ-офицерскій галунъ, одна петлица оранжеваго басона съ темносинимъ просвѣтомъ. Контръ-погончики: голубые, темносиняя выпушка. О ф и ц е р ы : серебряное шитье военно-учебныхъ заведеній, на воротникѣ въ два ряда, на обшлагѣ одиночное. Контръ-погончики: серебряные.

ЧЕКМЕНЬ – темносиній. Воротникъ и Обшлагъ темносиніе; алая выпушка.

ШАРОВАРЫ – синія, алый лампасъ.

ЭПОЛЕТЫ – Юнкера: серебряныя на алой основѣ. Офицеры: кавалер.образца, алая выпушка.

ПОГОНЫ – Юнкера: алые, серебряный юнкерскій галунъ по свободнымъ краямъ.

ЛЯДУНКА – серебряная Андреевская Звѣзда. Перевязь серебряная безъ выпушекъ.

КУШАКЪ – у юнкеровъ, какъ въ Гв.Каз.п.п. – голубой.

ПЕТЛИЦЫ ПАЛЬТО И ШИНЕЛИ – алыя, темносиняя выпушка.

ШАШКА – казачьяго образца.

ПИКА – у юнкеровъ первой шеренги; безъ флюгера.

ПАТРОННАЯ СУМКА – при винтовкѣ. Казачьяго образца, носится черезъ лѣвое плечо.

(1) на чекменѣ (2) учеб.тесьма (3) бархатъ (4) по верх.и низ.	Шлыкъ	Тулья фуражки	Околышъ фуражки	Воротн. мундира	Обшлагъ мундира	Выпушки воротника вицъ-мундира и чекменя	Выпушки обшлага вицъ-мундира и чекменя	Петлицы пальто	Погонъ
Л.Гв.Казачій	алый	алая В:тем.син.	тем.син. В:---	алый В:---	алый В:---	алыя	---	алыя В:---	алый В:---
Л.Гв.Атаманскій	голубой	голубая В:тем.син.	тем.син В:---	голубой В:---	голубой В:---	голубыя	---	голубыя В:---	голубой В:---
Л.Гв.Свод.-Каз.									
I с.Уральская	малинов.	малиновая В:тем.син.	тем.син В:---	малин. В:---	малин. В:бѣлая	малинов.	бѣлыя	малин. В:---	малин. В:бѣлая
2 с.Оренбургск.	голубой	голубая В:голубая	тем.син В:---	голубой В:---	голубой В:бѣлая	голубыя	бѣлыя	голубыя В:тем.син.	голубой В:бѣлая
3 с.Сводная:									
Сибирская полус.	алый	алая В:алая	тем.син В:---	алый В:---	алый В:бѣлая	алыя	бѣлыя	алыя В:тем.син.	алый В:бѣлая
Семирѣчен.взводъ	малинов.	малиновая В:малинов.	тем.син В:---	малин. В:темсин.	малин. В:бѣлая	тем.син.	бѣлыя	малин. В:тем.син.	малин. В:бѣлая
Астрахан.взводъ	оранж.	оранжевая В:тем.син.	тем.син В:---	оранж. В:---	оранж. В:бѣлая	оранж.	бѣлыя	оранж. В:---	оранж. В:---
4 с.Приамурская:									
Забайкаль.полус.	оранж.	оранжевая В:оранж.	тем.син. В:---	оранж. В:малин.	оранж. В:бѣлая	малинов.	бѣлыя	оранж. В:тем.син.	оранж. В:бѣлая
Амурскій взводъ	оранж.	оранжевая В:голубая	тем.син. В:---	оранж. В:голуб.	оранж. В:бѣлая	голубыя	бѣлыя	оранж. В:голубая	оранж. В:бѣлая
Уссурійскій взв.	оранж.	оранжевая В:алая	тем.син В:---	оранж. В:алая	оранж. В:бѣлая	алыя	бѣлыя	оранж. В:алая	оранж. В:бѣлая
Л.Гв.6-я Дон.бат.	алый	тем.зелен. В:алая	черн. (3) В:алыя	черн. (3) В:алыя 4)	черн. (3) В:алая	алыя (I)	алыя (I)	черн. (3) В:алая	алый В:---
Оф.Кавал.Школа	алый	черная В:желтая	алый В:желтыя	черный В:алая	черный В:алая	алыя (I)	алыя (I)	черныя В:алая 5	алый (В)

17 ГВАРДЕЙСКІЙ ПОЛКЪ ... (ГВАРДІОНЪ ... А-7. 8-35.)

Парадная.		Обыкновенная.		Повседневная.
Офицеры	Нижніе чины	Офицеры	Нижніе чины	Офицеры
каска съ орломъ (4)	каска съ орломъ (4)	каска съ гренадой	каска съ гренадой	фуражка
мундиръ	мундиръ	вицъ-мундиръ	мундиръ	вицъ-мундиръ, походный мундиръ, китель
шаровары укор. (3)	шаровары укор.	шаровары укор.	шаровары укор.	шаровары укор. или длин.
сапоги выс.. (3)	сапоги выс.	сапоги выс.	сапоги выс.	сапоги выс. или низк.
шпоры	шпоры	шпоры	шпоры	шпоры
эполеты	эполеты	погоны	погоны	погоны
лядунка	---	лядунка	---	---
аксельбантъ	аксельбантъ	аксельбантъ	аксельбантъ	аксельбантъ
шарфъ	поясъ	шарфъ	поясъ	---
перчатки бѣлыя	перчатки бѣлыя	перчатки коричневыя	---	перчатки корич
ленты, звѣзды, ордена, знаки	ордена	звѣзды, ордена, знаки	ордена	знаки
сабля на поясной галунной портупеѣ, поверхъ мундира (2)	сабля на поясной портупеѣ	сабля на поясной галунной портупеѣ поверхъ вицъ-мун. (2)	сабля на поясной портупеѣ	сабля, какъ на поясной галунной портупеѣ подъ одеждой
револьверъ на портупеѣ, съ бѣлымъ опухомъ (1)	револьверъ, винтовка, патронная сумка, кп.	револьверъ на портупеѣ, съ бѣлымъ опухомъ (1)	револьверъ, винтовка, патронная сумка, кп.	---
вальтрапъ (1)	вальтрапъ	---	---	---

Примѣчанія:

Вицъ строи: - (1) не положено. (2) подъ мундиромъ или вицъ-мундиромъ. (3) чакчиры и сапоги низкіе, если гальто не надѣто въ рукава.

(4) на парадахъ въ Высочайшемъ присутствіи - орелъ, иначе гренада. Вицъ строи - орелъ.

ПРИВОРЪ - серебряный.

КАСКА - чина въ Гв. Кутно-Пѣхотномъ полкѣ (посеребренная). Орелъ и гренада серебряные, на ... котлой полсткавкѣ. Чешуя, обложекъ козырька и назатыльника и гвозди - золотые. Знакъ отличія ...)

ФУРАЖКА - тульи св.синія, св.синяя выпушка; околышъ св.синій, алая выпушки.

МУНДИРЪ - Н и х. ч и н ы: однобортный, св.синій, алая выпушка, 8 пуговицъ. Воротникъ: сокращенный, св.синій, алая выпушка. Двойныя петлицы оранжеваго басона со св.синимъ просвѣтомъ. Обшлагъ: прямой, св.синій, алая выпушка. Двойныя петлицы оранжеваго басона со св.синимъ просвѣтомъ, каждая съ пуговицей. Карманные клапаны косые, алая выпушка, 3 пуговицы. Контръ-погончики: оранжеваго басона. О ф и ц е р ы: петлицы серебряныя, на воротникѣ двойныя просвѣтки, на обшлагахъ двойныя простыя съ пуговицей. На воротникѣ и обшлагахъ серебряный бортъ вплотную къ выпушкѣ. Контръ-погончики: серебряные. Подбой: бѣлый.

ВИЦЪ-МУНДИРЪ - у офицеровъ. Однобортный, темнозеленый (Царскій цвѣтъ), алая выпушка. 8 пуговицъ. Воротникъ скошенный и Обшлагъ прямой, темнозеленые, алая выпушка. Карманные клапаны прямые, алая выпушка, 2 пуговицы. Контръ-погончики: серебряные. Подбой: бѣлый.

ШАРОВАРЫ - синія, алая выпушка, у нихъ чиновъ укор., у офицеровъ укор. и длин.

ЧАКЧИРЫ - свѣтлосинія, алый двурядный лампасъ.

ЭПОЛЕТЫ - Нижніе чины: коричокъ оранжевый, алая выпушка и 2 алыя прохлѣнныя полоски; поле оранжевое съ шейкой изъ оранжевыхъ тесемочныхъ крутовъ. Офицеры: Гв. пѣх. обр., серебр., алая выпушка.

ПОГОНЫ - алые, свѣтлосинія выпушка.

ЛЯДУНКА - серебряная Андреевская Звѣзда. Перевязь серебряная безъ выпушекъ.

ПОЯСЪ - у нихъ чиновъ: лосиный бѣлый, серебряная пряжка. ПОРТУПЕЯ - галунъ серебряный портупейный, подбой пасиковъ бѣлаго шелка.

ПЕТЛИЦЫ ПАЛЬТО И ШИНЕЛИ - свѣтлосинія. ВАЛЬТРАПЪ - общекавалерійскаго образца (см. "Вальтрапъ") ПАТРОННАЯ СУМКА - при винтовкѣ.

18 А. - ГВАРД. ЗАПАСНЫЙ КАВАЛЕРІЙСКІЙ ПОЛКЪ. Б. - ШТАБЫ. В. - Л.Гв.КОННАЯ АРТИЛЛЕРІЯ (I-5 батареи). Г. - ГВАРД. КОННО-САПЕРНЫЯ КОМАНДЫ. Д. - ОФИЦЕРСКАЯ АРТИЛЛЕРІЙСКАЯ ШКОЛА (конная батарея). Е. - НИКОЛАЕВСКОЕ КАВАЛЕРІЙСКОЕ УЧИЛИЩЕ (эскадронъ).

Парадная		Обыкновенная		Повседневная
Офицеры	Нижніе чины	Офицеры	Нижніе чины	Офицеры
киверъ съ султаномъ и подвѣсами (4)	киверъ съ султаномъ и подвѣсами (4)	киверъ съ помпономъ и подвѣсами (4)	киверъ съ помпономъ и подвѣсами (4)	фуражка
---	каска съ султаномъ (5	---	каска съ гренадой (5)	
каска съ гребнемъ (I7	каска съ гребнемъ (I7	каска съ гребнемъ (I7	каска съ гребнемъ (17)	
---	фуражка (6)	---	фуражка (6)	
мундиръ	мундиръ	мундиръ, вицъ-мундиръ (7)	мундиръ	мундиръ, вицъ-мундиръ, похох. мундиръ, китель
лацканъ (8) кп.	лацканъ (8) кп.	---	---	---
шаровары укор. (2)	шаровары укор. (2)	шаровары укор.	шаровары укор.	шаровары укор. или длин.
сапоги выс. (2)	сапоги выс. (2)	сапоги выс.	сапоги выс.	сапоги выс. или низк.
шпоры	шпоры	шпоры	шпоры	шпоры
эполеты	эполеты (9), погоны (I0)	погоны	погоны	погоны
лядунка	---	лядунка	---	---
этишкетный снуръ	этишкетный снуръ (II)	этишкетный снуръ	этишкетный снуръ (II)	---
шарфъ	поясъ (I2), кушакъ (I3)	шарфъ	поясъ (I2), кушакъ (I3)	---
перчатки бѣлыя	перчатки бѣлыя	перчатки коричневыя.	---	перчатки корич.
ленты, звѣзды, ордена, знаки	ордена	звѣзды, ордена, знаки	ордена	знаки
шашка на поясной галунной портупеѣ, поверхъ мундира (3)	шашка на поясной портупеѣ	шашка на поясной галунной портупеѣ, поверхъ одежды (3)	шашка на поясной портупеѣ	шашка, сабля, на поясной галунной портупеѣ подъ одеждой (I4)
револьверъ на портупеѣ, съ бѣлымъ снуромъ (I)	револьверъ, винтовка, патронная сумка, кп.	револьверъ на портупеѣ, съ бѣлымъ снуромъ (I)	револьверъ, винтовка, патронная сумка, кп.	---
---	пика съ флюгеромъ кп. (I5)	---	пика безъ флюгера, (иногда съ флюгеромъ) кп. (I5)	---
вальтрапъ (I, I6) кп.	вальтрапъ (I6) кп.	---	---	---

Примѣчанія:

Внѣ строя: - (I) не положено. (2). А., В., Е. (офицеры и юнкера) - чакчиры и сапоги низкіе, если пальто не надѣто въ рукава. (3) сабля на поясной галунной портупеѣ подъ одеждой.

А. - (4) киверъ. (7) вицъ-мундиръ. (8) не положено. (I0) погоны. (I2) поясъ. (I5) пика. (I6) не положено.

Б. - (6) фуражка. (8) не положено. (I0) погоны. (II) не положено. (I2) поясъ. (I5) не положено (I6) не положено.

В. - (4) киверъ. (7) вицъ-мундиръ. (8) лацканъ. (9) эполеты. (I3) кушакъ. (I5) не положено.

Г. - (5) каска. (8) не положено. (9) эполеты. (I3) кушакъ. (I5) не положено.

Д. - (I7) каска съ гребнемъ. (7) вицъ-мундиръ. (8) лацканъ. (9) эполеты. (I2) поясъ. (I5) не положено. (I6) не положено.

Е. - (4) киверъ. (7) вицъ-мундиръ. (8) лацканъ. (2) чакчиры въ пѣшемъ строю и внѣ строя. (9) эполеты. (I3) кушакъ. (I5) пика. Юнкера при повседн. формѣ: похох. мундиръ обр. I9I2 г.

Генералы: - (I4) при вицъ-мундирѣ и шароварахъ длинныхъ разрѣшена шпага.

2

А. — Гвард. Запасный Кавалерійскій полкъ

ПРИБОРЪ — золотой.

КИВЕРЪ — Нижніе чины: колпакъ чернаго фетра, верхъ изъ черной лакированной клеенки. Спереди — серебряная Андреевская Звѣзда. Надъ звѣздой — кокарда. Вдоль верхняго края алая выпушка 1/16", вплотную къ ней круглый оранжевый снуръ 1/8", образующій сзади петлю для костяльяка этикетнаго снура, а подъ снуромъ оранжевая тесьма по чинамъ, какъ въ Гварх. пѣхоть. Окольша нѣтъ, по нижнему краю малиновый кругомъ оранжевый снуръ 1/8" какъ по верху. Подъ̀емъ спереди и сзади кивера, изъ двойного оранжеваго снура 1/8" свободно висящаго и прикрѣпленнаго къ пуговицамъ. Черный лакированный коханый козырекъ съ золотымъ металлическимъ ободкомъ 3/16". Чешуя золотая. Принарядной формѣ султанъ волосяной черный, у трубачей алый, 3"1/4, съ закругленнымъ верхомъ. При обыкновенной формѣ — помпонъ пѣхот.образца. Снизу: колпакъ обтянутъ темнозеленымъ сукномъ (Царскій цвѣтъ), Галуны по верху (по чинамъ, какъ въ Гварх.пѣхоть), круглый снуръ по верхнему и нижнему краю и подъ̀емы — золотые. Снуръ круглый аксельбантный. У генераловъ, командира и нефа, подъ̀емъ изъ тройного снура спереди и сзади. Султанъ штабъ и оберъ-офицеровъ волосяной черный, а генераловъ — изъ перьевъ бѣлыхъ (3"5/4) оранжевыхъ (1"5/8) и черныхъ (1"). Помпонъ Гварх.пѣхотнаго образца.

ФУРАЖКА — тулья мундирнаго цвѣта, алая выпушка; окольша алый, выпушки мундирнаго цвѣта.

МУНДИРЪ — Н и к ч и н ы : двубортный, лацканнаго покроя но безъ лацкана, черный, алая выпушка, 2 х 7 пуговицъ. Воротникъ: окопенный, алый, выпушка мундирнаго цвѣта; хлопки оранжевыя петлицы 5/16" съ алымъ просвѣтомъ, на равныхъ разстояніяхъ отъ выпушки и низа воротника. Облагъ: мисковъ, алый, одна петлица оранжеваго басона съ кистью противъ 3 и 4 пуговицъ. Нарманные клапаны: мисковые, алая выпушка, 3 пуговицы. О ф и ц е р ы : сукно темнозеленое (Царскій цвѣтъ). Петлицы золотыя на воротникѣ двойныя простыя, на обшлагахъ одиночныя простыя съ пуговицей. Контръ-погончики золотые. Подбой: бѣлый.

ВИЦЪ-МУНДИРЪ — двубортный, лацканнаго покроя, темнозеленый, алая выпушка, 2 х 7 пуговицъ. Воротникъ: закругленный, темнозеленый, алая выпушка. Облагъ: темнозеленый, алая выпушка. Карманные клапаны: мисковые, алая выпушка, 3 пуговицы. Контръ-погончики золотые. Подбой: бѣлый.

ШАРОВАРЫ — синіе, алая выпушка; у нижн.чиновъ укор., у офицеровъ укор. и дики.

ЧАКЧИРЫ — темнозеленыя, алый двурядный лампасъ.

ЭПОЛЕТЫ — кавалер. образца, золотые, алая выпушка.

ПОГОНЫ — алые, выпушка мундирнаго цвѣта.

ЛЯДУНКА — серебряная Андреевская Звѣзда. Перевязь золотая, безъ выпушекъ.

ЭТИШЕТНЫЙ СНУРЪ — круглый. Нижніе чины: оранжевый. Офицеры: золотой. Костыекъ прикрѣпляется въ конномъ отворотѣ къ петлѣ сзади кивера, а въ пѣшемъ отворотѣ и внѣ строя — къ пуговицѣ мундира. У унт.-офицеровъ варворки съ георгіевской ниткой.

ПОЯСЪ — у нижн.чиновъ бѣлый, золотая пряжка.

ПЕТЛИЦЫ ПАЛЬТО И ШИНЕЛИ — алыя, выпушка мундирнаго цвѣта.

ВАЛЬТРАПЪ — не полагаются. ПАТРОННАЯ СУМКА — при винтовкѣ.

Б. — Штабы Гварх.Кавал.дивизій и Упр.отд.бригадн

ПРИБОРЪ — золотой.

ФУРАЖКА, МУНДИРЪ, ШАРОВАРЫ, ПОГОНЫ, ПОЯСЪ — какъ въ Гварх.Запасномъ Кавал.полку.
КИВЕРЪ, ЭТИШЕТНЫЙ СНУРЪ, ВАЛЬТРАПЪ — не полагаются. Шифровка по номеру дивизіи въ двѣ строки: Д./ № Гв. Нестровые старшаго разряда носятъ унт.-офиц.галунъ по низу воротника и по обшлагамъ.

В. — Л.Гв.Конная Артиллерія (1-5 батареи)

ПРИБОРЪ — золотой

КИВЕРЪ — Нижніе чины: колпакъ изъ чернаго фетра, верхъ покрытъ черной лакированной клеенкой. Спереди щитъ изъ чернаго бархата, съ алой выпушкой, вокругъ него золотой металлическій ободокъ 3/16". На щитѣ серебряная Андреевская Звѣзда со скрещенными золотыми пушками и надъ нею золотой металлическій знакъ отличія. По бокамъ кивера скрещенныя золотыя пушки. Вдоль верхняго края алая выпушка 1/16", вплотную къ ней четырехгранный оранжевый снуръ 1/8", образующій сзади петлю для костяльяка этикетнаго снура, а подъ снуромъ оранжевый басонъ съ чинами, какъ въ Гварх.пѣхоть. Окольша 1/2" чернаго бархата, алая выпушка. Подѣъемъ спереди и сзади кивера изъ двойного оранжеваго снура 1/8" свободно висящаго и прикрѣпленнаго къ пуговицамъ. Черный лакированный козырекъ съ золотымъ металлическимъ ободкомъ 3/16". Чешуя золотая. При парадной формѣ султанъ волосяной бѣлый, у трубачей алый, 3"1/4, съ закругленнымъ верхомъ. При обыкновенной формѣ помпонъ пѣхотнаго образца. Офицеры: колпакъ обтянутъ темнозеленымъ сукномъ (Царскій цвѣтъ), верхъ изъ черной кожи. Галуны по верху (по чинамъ, какъ въ Гварх.пѣхоть), снуръ четырехгранный филиграновый и подъѣмъ — золотые. У генераловъ, командира и нефа подъѣмъ изъ тройного снура спереди и сзади. Султанъ штабъ и оберъ-офицеровъ волосяной бѣлый, а генераловъ — изъ перьевъ бѣлыхъ (3"3/4), оранжевыхъ (1"5/8) и черныхъ (1"). Помпонъ Гварх.пѣхот.образца; въ 1-й б-реѣ, на срѣзѣ, серебр.венокъ и II на георгіев.лентѣ.

ФУРАЖКА – тулья мундирнаго цвѣта, алая выпушка; околышъ чернаго бархата, алыя выпушки.

МУНДИРЪ – Н и ж.ч и н ы : двубортный, лацканнаго покроя, черный, алая выпушка, 2 х 7 пуговицъ. Воротникъ: скошенный, чернаго бархата, алая выпушка по верху и низу, двойныя оранжевыя петлицы съ чернымъ просвѣтомъ, шириной 5/16", на равныхъ разстояніяхъ отъ выпушекъ. Обшлагъ: мыскомъ, чернаго бархата, алая выпушка, одна петлица оранжевая съ чернымъ просвѣтомъ и пуговицей. Надъ обшлагомъ у шва рукава 2 пуговицы. Карманные клапаны: мыскомъ, алая выпушка, 3 пуговицы. Контръ-погончики: алые, черныя выпушки. О ф и ц е р ы : сукно темнозеленое (Царскій цвѣтъ). На воротникѣ и обшлагахъ золотое шитье (общее для всей Гвард. Артиллеріи). Контръ-погончики: золотые. Подбой: бѣлый.

ВИЦЪ-МУНДИРЪ – однобортный, темнозеленый (Царскій цвѣтъ), алая выпушка, 8 пуговицъ. Воротникъ: закругленный, темнозеленый, алая выпушка только по верху, клапанъ чернаго бархата съ пуговицей. Обшлагъ: мыскомъ, темнозеленый, алая выпушка. Надъ обшлагомъ у шва рукава одна пуговица обтянутая мундирнымъ сукномъ. Карманные клапаны: мыскомъ, алая выпушка, 3 пуговицы. Контръ-погончики: золотые. Подбой: бѣлый.

ЛАЦКАНЪ – чернаго бархата, алая выпушка. Нестроевымъ не положенъ.

ШАРОВАРЫ – синія, алая выпушка; у ниж. чиновъ укор., у офицеровъ укор. и длин.

ЧАКЧИРЫ – черныя, алый двурядный лампасъ.

ЭПОЛЕТЫ – Нижніе чины (кромѣ нестроевыхъ): золотые на алой основѣ. Накладные вензеля: 1-я б-рея: Н II золотой, 2-я б-рея: М золотой (В.К.Михаилъ Николаевичъ). Офицеры: кавалер. образца, золотые, алая выпушка, накладные вензеля какъ выше.

ПОГОНЫ – алые, выпушка мундирнаго цвѣта. Накладные вензеля какъ выше.

ЛЯДУНКА – серебряная Андреевская Звѣзда., съ золотыми скрещеными пушками. Перевязь золотая безъ выпушекъ.

ЭТИШКЕТНЫЙ СНУРЪ – четырехгранный. Нижніе чины: оранжевый, Офицеры: золотой. Нестроевымъ не положенъ. У унт.-офицеровъ костылекъ и варворки съ георгіевской ниткой.

КУШАКЪ – у нижнихъ чиновъ. (кромѣ нестроевыхъ). Три полосы: средняя чернаго бархата и двѣ мундирнаго сукна; по краямъ и между полосами – алыя выпушки. Спереди пряжка покрыта пришивной гайкой тѣхъ-же цвѣтовъ.

ПОРТУПЕЯ – галунъ золотой портупейный, подбой пасиковъ чернаго бархата.

ПЕТЛИЦЫ ПАЛЬТО И ШИНЕЛИ – чернаго бархата, выпушка мундирнаго цвѣта. По краю воротника алая выпушка.

ВАЛЬТРАПЪ – общекавалерійскаго образца (см. "Вальтрапъ"). ПАТРОННАЯ СУМКА – при винтовкѣ.

Бальная форма.

1. Парадная: зимняя пар. форма внѣ строя, безъ шарфа и лядунки, портупея поверхъ мундира, этишкетный снуръ пристегнутъ къ пуговицѣ мундира, шпоры бальныя. 2. Обыкновенная: зимняя обыкн. форма внѣ строя, при чакчирахъ, эполетахъ и бѣлыхъ перчаткахъ, шпоры бальныя.

Г. Гвард. Конно-Саперныя Команды
(особая форма положена только нижнимъ чинамъ)

ПРИБОРЪ – серебряный.

КАСКА – образца 1874 г., изъ черной кожи, съ чернымъ волосянымъ султаномъ на серебряномъ столбцѣ (при обыкн. формѣ, серебряная гренада). Спереди серебряный Госуд. Гербъ со скрещенными топорами, на груди орла серебряная Андреевская Звѣзда. Черный лакированный козырекъ обтянутъ серебрянымъ металлическимъ ободкомъ. Чешуя серебряная.

ФУРАЖКА, МУНДИРЪ, ЛАЦКАНЪ, ШАРОВАРЫ, КУШАКЪ, ЭПОЛЕТЫ, ЭТИШКЕТНЫЙ СНУРЪ, ПЕТЛИЦЫ ПАЛЬТО И ШИНЕЛИ, ВАЛЬТРАПЪ – какъ въ Л.Гв.Конной Артиллеріи.

ПОГОНЫ – алые, шифровка по номеру дивизіи въ двѣ строки: Д./Х° Гв.

Д. – Офиц. Артиллерійская Школа (конная батарея)

ПРИБОРЪ – золотой.

КАСКА – съ чернымъ гребнемъ, какъ въ Арм. Драгунскихъ полкахъ. Госуд. Гербъ временъ Имп. Александра I (1817 г.), у офицеровъ числ. по Гвардіи, съ Андреевской Звѣздой на груди орла.

ФУРАЖКА – какъ въ Л.Гв.Конной Артиллеріи

МУНДИРЪ – какъ въ Л.Гв.Конной Артиллеріи, но офицерскія петлицы простыя, на воротникѣ двойныя, на обшлагахъ одиночныя. Золотой бортъ на воротникѣ и обшлагахъ.

ЛАЦКАНЪ, ВИЦЪ-МУНДИРЪ, ШАРОВАРЫ, КУШАКЪ, ЭПОЛЕТЫ (офицерскіе) – какъ въ Л.Гв.Конной Артиллеріи.

ПОГОНЫ – алые, бѣлая выпушка и учебная тесьма.

ЛЯДУНКА, ЭТИШКЕТНЫЙ СНУРЪ – какъ въ Л.Гв. Конной Артиллеріи.

ПЕТЛИЦЫ ПАЛЬТО И ШИНЕЛИ – чернаго бархата безъ выпушки. По краю воротника алая выпушка.

Е. - Николаевское Кавалерійское Училище (эскадронъ)

ПРИБОРЪ - золотой.

КИВЕРЪ - какъ въ Гвард.Запасномъ Кавал.п. Тесьма по верху - у юнкеровъ какъ у унтеръ-офицеровъ, а у вахмистра какъ у подпрапорщика. Султанъ бѣлый, у трубачей алый. При обыкновенной формѣ помпонъ пѣхотнаго образца. Подвѣсы, офицерскій и генеральскій султанъ, все какъ у Гвард.Запаснаго Кавал.полка. Спереди золотое сіяніе, въ серединѣ кот.Андреевская Звѣзда сер

[illegible] - тулья алая, алая выпушка; сколышъ алый, выпушки мундирнаго цвѣта.

МУНДИРЪ - Юнкера: двубортный, лацканнаго покроя, черный, алая выпушка, 2 х 7 пуговиц Воротникъ: скошенный, алый, золотой унтеръ-офицерскій галунъ, одна петлица оранжевая съ алымъ просвѣтомъ. Обшлагъ: мыскомъ, алый, золотой унтеръ-офицерскій галунъ, одна оранжевая петлица съ алымъ просвѣтомъ и пуговицей (изъ подъ галуна видна пуговица и нижняя половина пуговицы). Надъ обшлагомъ у шва рукава 2 пуговицы. Карманные клапаны: мыскомъ, алая выпушка 3 пуговицы. Контръ-погончики: алые, черныя выпушки. Офицеры: сукно темнозеленое (Царскій цвѣтъ). Золотое шитье военно-учебныхъ заведеній на воротникѣ въ два ряда и на обшлагахъ въ видѣ петлицы съ пуговицей. Контръ-погончики: золотые. Подбой: бѣлый.

ВИЦЪ-МУНДИРЪ - двубортный, лацканнаго покроя, темнозеленый (Царскій цвѣтъ), алая выпушка, 2 х 7 пуговицъ. Воротникъ: скошенный, темнозеленый, алая выпушка. Обшлагъ: мыскомъ, темнозеленый, алая выпушка. Надъ обшлагомъ у шва рукава 2 пуговицы. Карманные клапаны: мыскомъ, алая выпушка, 3 пуговицы. Контръ-погончики: золотые. Подбой: бѣлый.

ЛАЦКАНЪ - алый.

ШАРОВАРЫ - синія, алая выпушка, у юнкеровъ укор., у офицеровъ укор. и длин.

ЧАКЧИРЫ - у офицеровъ и юнкеровъ, штабъ-трубача и трубачей, при парадной формѣ въ пѣшемъ строю и внѣ строя. Мундирнаго цвѣта, алый двурядной лампасъ.

ЭПОЛЕТЫ - у офицеровъ и юнкеровъ, какъ въ Л.Гв.Конной Артиллеріи.

ПОГОНЫ - алые, выпушка мундирнаго цвѣта; у юнкеровъ золотой юнкерскій галунъ по свободнымъ краямъ

ЛЯДУНКА - серебряная Андреевская Звѣзда. Перевязь золотая безъ выпушекъ.

ЭТИШКЕТНЫЙ СНУРЪ - какъ въ Гвард.Запасномъ Кавал.п.. У юнкеровъ костылекъ и варворки съ георгіевской ниткой.

КУШАКЪ - у юнкеровъ. Три полосы: средняя черная и двѣ алыя; пряжка покрыта приливной гайкой тѣхъ-же цвѣтовъ.

ШАШКА - драгунскаго образца.

ПИКА - у юнкеровъ первой шеренги. При парадной формѣ, съ флюгеромъ.

ПЕТЛИЦЫ ПАЛЬТО И ШИНЕЛИ - алыя, выпушка мундирнаго цвѣта.

ВАЛЬТРАПЪ - общекавалерійскій (см. "Вальтрапъ").

ПАТРОННАЯ СУМКА - при винтовкѣ. см. разлѣлъ № 13.

Бальная форма: какъ въ Л.Гв.Конной Артиллеріи.

19) А. - АРМЕЙСКІЕ ДРАГУНСКІЕ ПОЛКИ: 1,3,5,7,11,15,19,20 и Приморскій. Б. - АРМЕЙСКІЕ ДРАГУНСКІЕ ПОЛКИ: 2,4,6,8,9,10,12,13,14. В. - АРМЕЙСКІЕ ДРАГУНСКІЕ ПОЛКИ: 16,17,18. Г. - ЗАПАСНЫЕ КАВАЛЕРІЙСКІЕ полки и дивизіонъ. Д.- АРМЕЙСКАЯ КОННАЯ И КОННО-ГОРНАЯ АРТИЛЛЕРІЯ. Е.- КОННО-САПЕРНЫЯ КОМАНДЫ. Х. -ШТАБЫ И УПРАВЛЕНІЯ

Парадная		Обыкновенная		Повседневная
Офицеры	Нижніе чины	Офицеры	Нижніе чины	Офицеры
каска (2)	каска (2)	каска (2)	каска (2)	фуражка
шапка азіатская (3)	шапка азіатская (3)	шапка азіатская (3)	шапка азіатская (3)	
папаха (4)	папаха (4)	папаха (4)	папаха (4)	
---	фуражка (5)	---	фуражка (5)	
мундиръ (6), колетъ (7)	мундиръ (6) колетъ (7)	вицъ-мундиръ	мундиръ (6) колетъ (7)	мундиръ (6) колетъ (7), пол. мундиръ, житель.
шаровары укор.	шаровары укор.	шаровары укор.	шаровары укор.	шаровары укор. или длин.
сапоги выс.	сапоги выс.	сапоги выс.	сапоги выс.	сапоги выс. или низк.
шпоры	шпоры	шпоры	шпоры	шпоры
эполеты	погоны	погоны	погоны	погоны
лядунка	---	лядунка (I)	---	---
этишкетный снуръ (8)	этишкетный снуръ (8)	этишкетный снуръ (8)	этишкетный снуръ (8)	---
шарфъ	поясъ	шарфъ (I)	поясъ	---
перчатки бѣлыя	перчатки бѣлыя	перчатки коричневыя		перчатки корич.
ленты, звѣзды, ордена, знаки	ордена	звѣзды, ордена, знаки	ордена	знаки
шашка драг. на поясной, или азіат. на плечевой, галунной портупеѣ поверхъ одежды (9,10,11)	шашка драг. или азіат. кп., на плечевой портупеѣ.	шашка драг. на поясной, или азіат. на плечевой, галунной портупеѣ поверхъ вицъ-мунд. (9,10,11)	шашка драг. или азіат. кп., на плечевой портупеѣ	шашка, сабля, палашъ (13), шашка азіат. (14) шпага (15)
револьверъ на портупеѣ, съ бѣлымъ снуромъ (I)	револьверъ, винтовка, патронная сумка, кп.	револьверъ на портупеѣ, съ бѣлымъ снуромъ (I)	револьверъ, винтовка, патронная сумка, кп.	---
---	пика съ флюгеромъ кп.	---	пика безъ флюгера кп.	---

Примѣченія:

Внѣ строя: - (I) не положено. (9,10) см. ниже.

А. (2) каска. (4) Приморскій п.: папаха. (6) мундиръ однобортный. (9) внѣ строя: сабля на поясной галунной портупеѣ подъ одеждой. (11) 3-й и 15-й п.п.: шашка азіатская въ строю и внѣ строя.

Б. - (2) каска. (7) колетъ. (8) не положено. (10) внѣ строя: палашъ на поясной галунной портупеѣ подъ одеждой.

В. - (3) шапка азіатская. (6) мундиръ однобортный; 17-й и 18-й п.п. - съ газырями. (11) шашка азіатская въ строю и внѣ строя.

Г. - (2) каска. (6) мундиръ однобортный. (9) внѣ строя: сабля на поясной галунной портупеѣ подъ одеждой. (11) 1-й эск. 2-го полка, 7-й эск. 7-го полка и Кавказскій Запас. Кав. див-нъ: шашка азіатская въ строю и внѣ строя.

Д. - (2) каска. (4) 1-й Конно-Горный Арт. див-нъ: папаха. (6) мундиръ однобортный. (9) внѣ строя: сабля на поясной галунной портупеѣ подъ одеждой. (11) Кавказскій Конно-Горный Арт. див-нъ: шашка азіатская въ строю и внѣ строя.

Е. - (2) каска. (6) мундиръ однобортный.

Х. - (5) фуражка. (6) мундиръ однобортный. (8) не положено

Генералы: (15) при вицъ-мундирѣ и шароварахъ длинныхъ разрѣшена шпага

\+ + +

(13) на поясной галунной портупеѣ подъ одеждой. (4) на плечевой галунной портупеѣ.

ПРИБОРЪ - см. таблицу.

КАСКА СЪ ГРЕВНЕМЪ - А.- и Б. - Арм.Драгунскіе п.п. кромѣ Приморскаго, Г. - Запасные Кавал.п.п.п и див-нъ, Д. - Арм.Конная и Конно-Горная Артиллерія кромѣ 1-го Конно-Горнаго Арт.див-на, Е.- Конно-Саперныя Команды:

Колпакъ каски изъ черной лакированной кожи. Черный кожаный лакированный козырекъ обтянутъ металлическимъ ободкомъ 3/16" по прибору. Чешуя двухфестонная, по прибору (13-й Драг.п.: оба глазка чешуи въ видѣ гренады съ пламенемъ). Подъ правымъ глазкомъ чешуи большая круглая кокарда. Спереди Госуд.Гербъ по прибору, въ артиллеріи со скрещенными пушками, въ конно-саперныхъ командахъ со скрещенными топорами.

2-й Драг.п.вмѣсто Госуд.Герба: изображеніе кирасы Псковскаго Кирасирскаго полка, съ Андреевской Звѣздой (Табл.В-86). Офицеры: кираса позолоченная, ободки (съ выступающими окрайнами) по низу и по шейному и рукавнымъ вырѣзамъ - посеребряные, съ позолоченными заклепками. Круговой ремень позолоченый матовый, съ полированной пряжкой. Нагрудныя чешуи розовой эмали съ позолочеными цѣпочками и львиными головками, а внизу съ позолочеными наконечниками; выступающіе треугольные концы ремней розовой эмали съ позолоченой окрайной: Звѣзда серебряная. Ниж. чины: кираса вся бѣлаго металла. Звѣзда, чешуи (за искл. впадинъ), заклепки и пряжка кругового ремня - лакированныя по желтой краскѣ. Круговой ремень свѣтлокоричневый. Концы ремней алой эмали.

13-й Драг.п.вмѣсто Госуд.Герба золотая Георгіевская Звѣзда (длина и ширина 1"27/32), въ серединѣ которой оранжевый кругъ съ чернымъ ободкомъ. Въ кругѣ вензель С.Г. (Св.Георгій), на черномъ ободкѣ золотая надпись "За Службу и Храбрость".

Надъ Госуд.Гербомъ металлическій знакъ отличія части по прибору въ слѣд.частяхъ: Драг.п.п.: 3,4,5,6,11,12,14,15, Конно-Арт.б-реи: 1,2,3,4,6,7,8,9,11,12,13,14,15,16,17, 18,19,20,22. Волосяной гребень или плюмажъ, черный у А.,Г.,Д.,Е., бѣлый у Ж., алый у трубачей. Ширина вверху 2", а по краямъ внизу 1/2" - 5/8", наибольшая длина волоса 1".

ПАПАХА - Приморскій Драг.п. и 1 Конно-Горный Арт.див-нъ: Чернаго мѣха. Суконный верхъ мундирнаго цвѣта, обшитый крестообразно и по кругу: у ниж-чиновъ - цвѣтной выпушкой Прим.п.: желтая, 1 Конно-Горный див.: алая), у офицеровъ золотымъ галуномъ, у генераловъ генеральскимъ. Спереди кокарда и надъ ней въ Прим.п. золотой знакъ отличія.

ШАПКА АЗІАТСКАГО ОБРАЗЦА - В.: 16-й,17-й,18-й Драг.п.п. Нижніе чины: фетровый колпакъ 2"1/4 безъ дна, обшитый чернымъ барашковымъ мѣхомъ. Верхняя часть шапки составляетъ суконное дно (высота 1"1/2) съ крестообразными выпушками 1/16". На скрещеніи выпушекъ пуговица. Суконное дно въ 16-мъ п. мундирнаго цвѣта, выпушки малиновыя, въ 17-мъ и 18-мъ п.п. малиновое, выпушки мундирнаго цвѣта. Нижній край суконнаго дна обшитъ тесьмой, оранжевой или бѣлой, по прибору: рядовые - узкая 5/32", унтеръ-офицеры - широкая 3/8", вахмистры и подпрапорщики - одна какъ у унтеръ-офицеровъ, другая какъ у рядовыхъ, выше первой и отступя на 1/8". Спереди Госуд.Гербъ по прибору, надъ нимъ во всѣхъ трехъ полкахъ знакъ отличія по прибору и кокарда. Офицеры: колпакъ обшитъ черной мерлушкой (каракулемъ). На вершинѣ суконнаго дна золотая или серебряная бомбочка. Суконное дно обшито накрестъ такими-же выпушками, какъ у ниж.чиновъ. Нижній край дна обшитъ галуномъ по прибору: оберъ-офицеры - портупейный 3/8", штабъ-офицеры - портупейный 3/8" и узкій 1/8" (пажескій буравчикъ) выше перваго и отступя на 1/8", генералы - генеральскій 1/2", командиры и шефы - какъ у штабъ-офицеровъ и кромѣ того узкій галунъ 1/8" (пажескій буравчикъ) по обѣимъ сторонамъ выпушекъ, образуя четыре треугольника, отступя на 1/16".

ФУРАЖКА - А.,В.,Г.,Д.,Е.,Ж.: тулья и околышъ разныхъ цвѣтовъ (см. таблицу), причемъ въ нѣкоторыхъ полкахъ выпушки околыша разнаго цвѣта (на таблицѣ Вв: = верхняя выпушка, Вн: = нижняя выпушка). В.: тулья бѣлая, выпушка цвѣта погона (13-й п. оранжевая); околышъ цвѣта погона, бѣлыя выпушки (13-й п.: околышъ черный, у офицеровъ бархатный, оранжевыя выпушки).

МУНДИРЪ ОДНОБОРТНЫЙ - А.,В.,Г.,Д.,Е.,Ж.: Н и ж. ч и н ы: однобортный, черный, цвѣтная выпушка, 8 пуговицъ. Воротникъ: закругленный, ширина 1"1/4 (у унт.-оф. до 1"1/2), выпушка 1/16". Клапаны, кому положены, ширина 1", длина 3" - 3"1/2, образуютъ выпушку 1/16" (прострачиваются). Сверху и снизу клапаны отстоятъ на 1/8" отъ края воротника. Петлицы, кому положены (бѣлевыя или за Военное Отличіе) прямо на воротникѣ или на клапанѣ. Если на клапанѣ, то на 1/16" - 3/32" короче длины клапана. На клапанѣ положена пуговица, которая нашивается на одиночную петлицу или между двумя (когда петлицы двойныя) или прямо на клапанъ, когда нѣтъ петлицъ. На воротникѣ безъ клапана пуговица не положена. Обшлагъ: мыскомъ цвѣтная выпушка 1/16" или прострочка, вышина по мыску 2" и по заднему шву 1"1/8. Подъ вершиной мыска, на 3/4", пуговица или, кому положено, петлица съ пуговицей, длиной 1"3/8, нижній край на 3/16" отъ края обшлага. Пуговица пришивается такъ, чтобы верхній край слегка переходилъ за край верхней отстрочки петлицы. Карманные клапаны: мыскомъ, цвѣтная выпушка, 3 пуговицы. О ф и ц е р ы: сукно темнозеленое. Петлицы золотыя или серебряныя, одиночныя или двойныя, простыя или за Военное Отличіе (см. таблицу). Контръ-погончики: золотые или серебряные. Подбой: бѣлый.

17-й и 18-й Драг.п.п.: справа и слѣва на груди, шестигнѣздные газыри (напатронники), длина 2"3/8, вышина 1"5/8, мундирнаго сукна, основаніе гнѣзда малиноваго сукна, подъ газырями прорѣзные карманы мундирнаго сукна съ малиновымъ суконнымъ подбоемъ. Газыри обшиты сверху и снизу у ниж.чиновъ георгіевской тесьмой 5/16", а по верху малиновымъ снуромъ, у офицеровъ - кавказскимъ галуномъ по прибору съ малиновымъ просвѣтомъ. Въ газыряхъ у офицеровъ 6 деревянныхъ втулокъ съ позолоченными или посеребряными съ чернью головками, соединенными цѣпочками съ бляхой кавказскаго образца, а у ниж.чиновъ цѣпочекъ нѣтъ и въ газыри вкладываются гильзы 3-хъ лин. патроновъ, выступающіе на 1/4"

12

КОЛЕТЪ – В., (бывшіе кирасирскіе полки): Н и к. ч и н о в: однобортный, черный, обшитый по верху воротника и по бортамъ каемчатой тесьмой, середина которой желтая или бѣлая, по прибору, а по краямъ нитянная кайма по цвѣту погона (13-й п.: середина тесьмы георгіевская а нитянчя кайма бѣлая). Воротникъ: закругленный, ширина 1"1/4, бѣлый съ клапаномъ по цвѣту погона (13-й п.: черный клапанъ съ золотой пылающей гренадой), ширина клапана 3/4", длина 1"3/4 – 2". Петлицы, кому положены, бѣлевыя одиночныя, съ пуговицей, длина на 1/16" – 3/32" короче клапана. Когда нѣтъ петлицъ, пуговица начита прямо на клапанъ, на 1/8" отъ задняго края. Обшлага: прямой, по цвѣту погона, обшитый каемчатой тесьмой какъ на воротникѣ, отступя на 1/16" отъ края. Петлицы – кому положены – двойныя бѣлевыя, ширина 1/2", длина 3/4" – 13/16", каждая съ пуговицей. Когда нѣтъ петлицъ, двѣ пуговицы. Карманные клапаны: прямые, выпушка по цвѣту погона, 2 пуговицы. О ф и ц е р ы: сукно темнозеленое (13-й п.: черное, причемъ черный клапанъ на воротникѣ бархатный). Вмѣсто каемчатой тесьмы галунъ 5/8", середина котораго изъ портупейнаго галуна по прибору, а по краямъ нитянная кайма 1/8" по цвѣту погона (13-й п.: въ серединѣ – георгіевскій галунъ золотой съ 3 черными полосами, а по краямъ нитянныя хаймы бѣлыя). Воротникъ: петлицы золотыя или серебряныя, простыя или за Военное Отличіе (13-й п.: на клапанѣ воротника одиночная золотая петлица, а на ней золотая пылающая граната металлическая). Обшлага: петлицы двойныя, золотыя или серебряныя, ширина 1/2", длина 3/4" – 13/16", каждая съ пуговицей. Контръ-погончики: золотые или серебряные. Подбой: бѣлый. (въ первоначальномъ приказѣ 1907 № 277 было установлено, что воротникъ имѣетъ выпушку приборнаго сукна и обшитъ у штабъ и оберъ-офицеровъ портупейнымъ галуномъ 7/16" – 1/2", а у генераловъ узкимъ генеральскимъ).

ВИЦЪ-МУНДИРЪ ДРАГУНСКІЙ – А.,В.,Г.,Д.: однобортный, темнозеленый, выпушка по цвѣту погона, 8 пуговицъ. Воротникъ: закругленный, съ выпушкой. Цвѣтъ воротника, клапана (кому положенъ) и выпушки – какъ на мундирѣ, но безъ петлицъ, съ одной пуговицей на клапанѣ когда таковой положенъ. Обшлага: мискомъ, темнозеленый, выпушка по цвѣту погона. Надъ обшлагомъ у низа рукава 2 пуговицы. Карманные клапаны: мискомъ, выпушка по цвѣту погона, 3 пуговицы. Контръ-погончики: по прибору. Подбой: бѣлый.

ВИЦЪ-МУНДИРЪ КИРАСИРСКІЙ – В.: однобортный, темнозеленый (13-й п.: черный), выпушка по цвѣту погона, 8 пуговицъ. Воротникъ: закругленный, по цвѣту погона, темнозеленая выпушка (13-й п.: черный бархатный, бѣлая выпушка). Обшлага: прямой, темнозеленый (13-й п.: черный), выпушка по цвѣту погона. Карманные клапаны: прямые, выпушка по цвѣту погона, 2 пуговицы. Контръ-погончики: по прибору. Подбой: бѣлый.

ГАЛУНЫ – синія, выпушка по цвѣту погона; у нижн.чиновъ укор., у офицеровъ укор. и длин. 17-й и 18-й п.п.: вмѣсто выпушки лампасы 1". Штабы и управленія: нижн.чины безъ выпушки.

ЭПОЛЕТЫ – кавалер. образца, выпушка по цвѣту погона. Въ частяхъ, которымъ не присвоенъ вензель, номеръ на эполетахъ не положенъ, а только на погонахъ.

ЗНАКИ – см. таблицу.

ИКОНКА – серебряный или золотой Госуд. Гербъ, въ артиллеріи со скрещенными пушками, (2-й п. носилъ вмѣсто Госуд.Герба серебряный вензель М.Ѳ. Имп. Маріи Ѳеодоровны лишь до 31.5.1905) 13-й п.: вмѣсто Госуд. Герба – золотая Георгіевская Звѣзда, какъ на каскѣ. Перевязь золотая или серебряная, безъ выпушекъ.

ОТЛИЧИТЕЛЬНЫЙ ШНУРЪ – Нижніе чины: оранжевый или бѣлый, по прибору. Офицеры: золотой или серебряный, гладкій. Всегда пристегнутъ къ пуговицѣ мундира.

ПОЯСЪ – коричневой кожи, пряжка по прибору.

ПОРТУПЕЯ – галунъ портупейный по прибору. Подбой пасиковъ: В.: шолкъ по цвѣту погона, всѣ прочіе – черная вата.

ПУГОВИЦЫ – 2-й п.: съ Императорской короной вмѣсто Герба.

ПЕТЛИЦЫ ПАЛЬТО И ШИНЕЛИ – см. таблицу. 13-й п.: у офицеровъ – бархатныя.

НАЛЬЧНИКИ ТРУБАЧЕЙ – безъ выпушки по низу. Тесьма всюду бѣлевая, кромѣ 13,17,18 п.п., гдѣ она георгіевская.

ШАПКА – драгунская, кромѣ слѣд. частей, гдѣ она азіатская: Драг.п.п. 3,15,16,17,18, 1-й эск. 2-го Запас.Кав.п., 7-й эск. 7-го Запас.Кав.п., Кавказ.Запас.Кав.див-нъ, Кавказ. Конно-Горный Арт. див-нъ, конно-саперная команда и штабъ Кавказской Кав.дивизіи.

ПИКА – въ первой шеренгѣ драгунскихъ и запасныхъ кавал. полковъ, съ флюгеромъ.

ПАТРОННАЯ СУМКА – при винтовкѣ.

Отличія Драгунскихъ полковъ

Изъ этого описанія видно, что Драгунскіе полки дѣлятся на три группы: Большинство полковъ – "А." – носитъ каску съ черными гребнемъ и однобортный мундиръ (Приморскій п. вмѣсто каски – папаха). Бывшіе ранѣе кирасирскими полки – "В." – носятъ каску съ бѣлымъ гребнемъ и колетъ. Съ 1857 по 1860 г. эти полки оставались только въ видѣ кадровъ и затѣмъ къ каждому кирасирскому кадру присоединенъ былъ драгунскій почти изъ недавно сформированныхъ и образовавшіеся драгунскіе полки получили имена бывшихъ кирасирскихъ. Третья группа – "В." – 16,17,18 п.п.: составляли Кавказскую Кавал. дивизію и носятъ шапки азіатскаго обр., 17 и 18 п.п. сверхъ того – газыри на груди и лампасы. (3-й и 15-й п.п. ранѣе служили на Кавказѣ и потому имѣютъ азіатскія шапки.)

/1

На каскѣ металлическій приборъ позолоченный, офицерскаго образца. При парадной формѣ эполеты золотой рогожки съ генеральской бахромой, съ примѣсью чернаго шелка и съ черной полоской на полѣ и корешкѣ эполетъ. На погонахъ, по свободнымъ краямъ, золотой галунъ 1/4" съ чернымъ просвѣтомъ въ 2 нити. Шифровка трафаретомъ (краской) какъ у всѣхъ нижн.чиновъ. У литавщика унт.-оф. званія - соотвѣтствующія нашивки на погонахъ, а на воротникѣ и обшлагахъ колета, вмѣсто каемчатой тесьмы, унт.офицерскій галунъ георгіевскій. На наплечникахъ, вмѣсто тесьмы, золотой тамбурный горскій галунъ 1/2" съ чернымъ просвѣтомъ въ 4 нити, въ 4 ряда на разстояніи 1/8" одинъ отъ другого, наискось по направленію груди и такой-же галунъ по нижнему краю наплечника, а у литавщика унт.-офицерскаго званія, кромѣ того еще и злоть верхняго края. Контръ-погончики галунные, офиц. образца.

Завѣсы литавръ оранжевыя, черный лампасъ и золотые галуны и бахрома. На каждой лопасти вычить поочередно золотой вензель Н II и золотая Георгіевская Звѣзда.

\+ + +

Трубачи 13-го Драг.п.: на наплечникахъ нашивки георгіевскаго басона. Унтеръ-офицеры: вмѣсто унт.-офиц. галуновъ на воротникѣ и обшлагахъ - георгіевская тесьма какъ по борту.

\+ + +

Шифровка (въ артиллеріи - спец.знакъ № 2)

1 - 8 Запасные Кавал.п.п.	№	Кавказскій Конно-Горный Арт.див-нъ	К.Г.
Кавказскій Запас.Кав.див-нъ	К.	Туркестанская Конно-Горная б-рея	Т.Г.
Конная Артиллерія:		1 - 2 Конно-Горные Арт.див-ны	№ Г.
3-я б-рея	А I	Запасный Конно-Арт.див-нъ	Зп.
прочія б-реи	№	шифровка во всѣхъ частяхъ какая.	

20 л. - АРМЕЙСКІЕ УЛАНСКІЕ ПОЛКИ. В. -ЕЛИСАВЕТГРАДСКОЕ И ТВЕРСКОЕ КАВАЛ. УЧИЛИЩА (Табл. А-13,17, 3-23,24,25,41)

Парадная		Обыкновенная		Повседневная
Офицеры	Нижніе чины	Офицеры	Нижніе чины	Офицеры
шапка съ султаномъ и накладкой	шапка съ султаномъ и накладкой	шапка съ помпономъ безъ накладки	шапка безъ султана и накладки	фуражка
мундиръ	мундиръ	мундиръ	мундиръ	мундиръ, кит-мундиръ, поход. мундиръ, китель
лацканъ	лацканъ	---	---	---
шаровары укор.(3)	шаровары укор.	шаровары укор.(3)	шаровары укор.	шаровары укор. жен.жен.
сапоги выс.(3)	сапоги выс.	сапоги выс.(3)	сапоги выс.	сапоги выс. жен.жен.
шпоры	шпоры	шпоры	шпоры	шпоры
эполеты	эполеты	погоны	погоны	погоны
лядунка	---	лядунка (1)	---	---
этишкетъ (2)	этишкетъ (2)	этишкетъ (2)	этишкетъ (2)	●
шарфъ	кушакъ	шарфъ (1)	кушакъ	---
перчатки бѣлыя	перчатки бѣлыя	перчатки коричневыя	---	перчатки корич.
ленты, звѣзды, ордена, знаки	ордена	звѣзды, ордена, знаки	ордена	знаки
шашка на поясной галунной портупеѣ, поверхъ мундира (4)	шашка на плечевой портупеѣ	шашка на поясной галунной портупеѣ поверхъ мундира (4)	шашка на плечевой портупеѣ	шашка, сабли на поясной галунной портупеѣ подъ одеждой
револьверъ на портупеѣ, съ бѣлымъ шнуромъ (1)	револьверъ, винтовка, патронная сумка, кп.	револьверъ на портупеѣ, съ бѣлымъ шнуромъ (1)	револьверъ, винтовка, патронная сумка, кп.	---
---	пика съ флюгеромъ	---	пика безъ флюгера	---

Примѣчанія:

Внѣ строя: - (1) не положено. (2) внѣ строя и въ пѣшемъ отрѣ этишкетъ пристегивается къ пуговицѣ мундира. (3) шаровары длин. и сапоги низк. (4) сабли на поясной галунной портупеѣ подъ мундиромъ.

Генералы: - (5) при вицъ-мундирѣ и шароварахъ длинныхъ разрѣшена шпага.

В. - юнкера, при повседневной формѣ, походный мундиръ обр. 1912 г.

ПРИБОРЪ – см. таблицу.

ШАПКА УЛАНСКАГО ОБРАЗЦА – Нижніе чины (ункера): колпакъ фетровый, лакированный, черный (высота 2"1/2), съ четырехугольной площадкой 4" х 4", прикрѣпленной къ колпаку посредствомъ длинной призматической шейки (высота 1"1/4). Черный кожаный лакированный козырекъ, обтянутый металлическимъ ободкомъ 3/16" по прибору. Чешуя двухфестонная по прибору. При парадной формѣ, на шейку надѣвается четырехгранная суконная накладка, цвѣта части присвоеннаго. Верхній край накладки у всѣхъ обшитъ узкой тесьмой, оранжевой или бѣлой, по прибору. Нижній край обшитъ такой-же тесьмой: рядовые – узкая 5/32", унтеръ-офицеры и ункера широкая 3/8", вахмистры и подпрапорщики и вахмистры Кавал.училищъ – одна какъ у унт.-офицеровъ, другая какъ у рядовыхъ, выше первой и отступя на 1/8". На трехъ углахъ накладки, кромѣ передняго, пришивается внизу по одной пуговицѣ. Всѣ грани накладки обшиты четырехгранымъ снуромъ 1/8" оранжевымъ или бѣлымъ, по прибору. Спереди на шапкѣ – въ Уланскихъ полкахъ Госуд.Гербъ, а въ Училищахъ – оредъ въ сіяніи, по прибору. Надъ Гербомъ, металлическій знакъ отличія по прибору въ 1,2,3,4,7,8,9,10,12,13 Улан.полкахъ. Съ лѣвой передней стороны площадки, кокарда, и при парадной формѣ волосяной султанъ бѣлый, у трубачей алый. Гайка султана 5/8" оплетается у рядовыхъ бѣлыми нитками, у унт.офицеровъ и ункеровъ съ примѣсью оранжевыхъ и черныхъ. Нестроевымъ шапка не положена. Офицеры: верхній край накладки обшитъ портупейнымъ галуномъ 3/8" по прибору, а нижній: оберъ-офицеры – портупейный 5/8", штабъ-офицеры – портупейный 3/8" и узкій 1/8" (пажескій бураачикъ) выше перваго и отступя на 1/8", генералы – генеральскій 1/2". Всѣ грани накладки у всѣхъ обшиты бѣлымъ жгутъ-бантикомъ снуромъ 1/8" съ георгіевской ниткой. Султанъ штабъ и оберъ-офицеровъ волосяной бѣлый, а генераловъ изъ перьевъ бѣлыхъ, оранжевыхъ и черныхъ. При обыкновенной формѣ помпонъ кавалер. образца.

ФУРАЖКА – тульи мундирнаго цвѣта (Улан. полки: темносиняя, Кавал.Училища: темнозеленая или черная), выпушка по цвѣту погона; околышъ по цвѣту погона, въ нѣкоторыхъ полкахъ съ выпушками (14-й п.: до 1912 г. фуражка съ желтой выпушкой на тульѣ, свѣтлосиній околышъ съ темносиними выпушками).

МУНДИРЪ – Нижніе чины (ункера): двубортный, лацканнаго покроя, темносиній въ Уланскихъ полкахъ, черный въ Училищахъ, выпушка цвѣта лацкана по борту, вдоль полъ, по шву рукава и по швамъ на спинѣ. 2 х 7 пуговицъ. Воротникъ: закругленный, ширина до 1"1/4, въ нѣкоторыхъ полкахъ мундирнаго цвѣта, въ другихъ – цвѣта лацкана; клапанъ (кому положенъ) – обратнаго цвѣта и выпушка 1/16". На клапанѣ пуговица и (кому положена) одиночная бѣлевая петлица. У ункеровъ серебряный унтеръ-офицерскій галунъ 5/8" по верху воротника. Обшлагъ: мискомъ, по цвѣту лацкана, съ одной пуговицей и (кому положена), одиночная бѣлевая петлица. У ункеровъ серебряный унтеръ-офицерскій галунъ 3/8". Натъ обшлагомъ у шва рукава 2 пуговицы. Карманные клапаны: мискомъ, выпушка по цвѣту лацкана, 3 пуговицы. Контръ-погончики: цвѣта погона, выпушки мундирнаго цвѣта. Офицеры: въ Училищахъ – сукно темнозеленое На воротникѣ или, кому положенъ, на клапанѣ, золотыя или серебряныя петлицы одиночныя или двойныя, простыя или за Военное Отличіе. На клапанѣ – пуговица. На обшлагѣ одиночная петлица по прибору, съ пуговицей. Контръ-погончики: по прибору. Подбой: мундирнаго цвѣта.

ВЕЛЬТЪ-МУНДИРЪ – двубортный, лацканнаго покроя; цвѣтъ сукна и всѣхъ выпушекъ какъ на мундирѣ. 2 х 7 пуговицъ. Воротникъ: закругленный, съ клапаномъ или безъ, безъ петлицъ, съ пуговицей на клапанѣ, кому положенъ. Цвѣта воротника, клапана и выпушки, какъ на мундирѣ. Обшлагъ: мискомъ, мундирнаго цвѣта, выпушка по цвѣту лацкана. Надъ обшлагомъ, у шва рукава, 2 пуговицы. Карманные клапаны: мискомъ, по цвѣту лацкана, 3 пуговицы. Контръ-погончики: по прибору. Подбой: мундирнаго цвѣта.

ЛАЦКАНЪ – см. таблицу. Нестроевымъ не положенъ.

ЛАМПАСЫ – синія, выпушка по цвѣту лацкана; у нихъ.чиновъ укор.,у офиц. укор. и длин.

ЭПОЛЕТЫ – Нижніе чины (ункера): эполетъ по прибору, на основѣ цвѣта погона (14-й п.: желтая, 16-й п.: бѣлая). Нестроевымъ не положенъ. Офицеры: кавалер. образца, выпушка по цвѣту погона. Въ частяхъ, которымъ не присвоенъ вензель, номеръ на эполетахъ не полагается а только на погонахъ.

ПОГОНЫ – см. таблицу.

ЛИРА – золотой или серебряный Госуд.Гербъ. Перевязь золотая или серебряная, безъ выпушекъ

ЭТИШЕТЫ – Нижніе чины: оранжевый или бѣлый, по прибору. Нестроевымъ не положенъ. Унт.-оф. и ункера: кисти бѣлыя, оранжевыя и черныя. Офицеры: у всѣхъ серебряный снуръ съ георгіевской ниткой. Внѣ строя и въ пѣшемъ строю хлястикъ приотегивается къ пуговицѣ мундира.

КУШАКЪ – Нижніе чины и ункера: три полосы: средняя мундирнаго цвѣта и двѣ цвѣта лацкана. Пряжка покрыта приливной гайкой тѣхъ-же цвѣтовъ. Нестроевымъ не положенъ.

ПОРТУПЕЯ – галунъ портупейный по прибору; подбой пасиковъ черной кожи.
ПЕТЛИЦЫ ПАЛЬТО И ШИНЕЛИ – см. таблицу. НАПЛЕЧНИКИ ТРУБАЧЕЙ – безъ выпушки внизу.
ПИКА – въ перрой шеронгѣ; съ флюгеромъ. ПАТРОННАЯ СУМКА – при винтовкѣ.

Литаврщикъ 1-го Улан.полка

При парад.формѣ эполеты золотой рогожки съ генеральской бахромой съ примѣсью алаго шелка и съ алой полоской на полѣ и корешкѣ. На погонахъ и наплечникахъ тѣ-же отличія, что у литаврщика 13-го Драг. п., но просвѣтъ галуновъ алый. Унт.-оф. галунъ, кому положенъ, полуштабскій: Этишетъ серебряный съ примѣсью алаго шелка. Кушакъ обшитъ по краямъ золотымъ галуномъ съ алымъ просвѣтомъ. Завѣсы и лампасы литавръ алые, галуны и бахрома.вензеля Н II и Госуд.Гербы золотые.

21 А. – АРМЕЙСКІЕ ГУСАРСКІЕ ПОЛКИ (Табл. А-14,В-26,27,28). В. – ОФИЦЕРСКАЯ КАВАЛЕРИЙСКАЯ ШКОЛА (Табл. А-17,В-[illegible]). В. – КИЕВСКАЯ НИКОЛАЕВСКАЯ ВОЕННАЯ АКАДЕМІЯ (В-36).

Парадная		Обыкновенная		Повседневная
Офицеры	Нижніе чины	Офицеры	Нижніе чины	Офицеры
шапка съ султаномъ и подвѣской (4)	шапка съ султаномъ и подвѣской (4)	шапка съ помпономъ и подвѣской (4)	шапка безъ султана, съ подвѣской (4)	фуражка
доломанъ	доломанъ	доломанъ	доломанъ	доломанъ, ментикъ въ рукава, походн.мундиръ, китель
ментикъ на опашь (3)кр	ментикъ на опашь (3)кр	---	---	
чакчиры (6)	чакчиры	чакчиры	чакчиры	чакчиры (обязат. при ментикѣ), шаровары дляя.
ботики	ботики	ботики	ботики	ботики, сапоги дляя.
шпоры	шпоры	шпоры	шпоры	шпоры
(наплечные снуры)	(наплечные снуры)	(наплечные снуры)	(наплечные снуры)	(наплеч. снуры на доломанъ и ментикъ), погоны
лядунка	---	лядунка	---	---
сашка (7)	---	---	---	---
кушакъ	кушакъ	кушакъ	кушакъ	---
перчатки бѣлыя	перчатки бѣлыя	перчатки коричневыя	---	перчатки корич.
ленты, звѣзды, ордена, знаки	ордена	звѣзды, ордена, знаки	ордена	знаки
шашка на поясной галунной портупеѣ поверхъ доломана (2)	шашка на плечевой портупеѣ	шашка на поясной галунной портупеѣ поверхъ доломана (2)	шашка на плеченой портупеѣ	шашка, сабля, на поясной галунной портупеѣ, подъ одеждой
револьверъ на портупеѣ, съ бѣлымъ снуромъ (1)	револьверъ, винтовка (если нѣтъ ментика) патронная сумка, кп.	револьверъ на портупеѣ, съ бѣлымъ снуромъ (1)	револьверъ, винтовка, патронная сумка, кп.	---
---	пика съ флюгеромъ, кп.	---	пика безъ флюгера, кп.	

Примѣчанія:

Внѣ строя: – (1) не положено. (2) сабля на поясной галунной портупеѣ, подъ одеждой. (3,7) см. ниж.

А. – (3) 2-й, 3-й, 11-й Гус.п.п.: ментикъ на опашь; внѣ строя въ холодное время – въ рукава. (7) 2-й, 3-й Гус.п.п.: папка (только внѣ строя, при саблѣ).

Б. – (4) шапка безъ подвѣски при обыкн. формѣ – безъ помпона. (3) ментикъ на опашь; внѣ строя въ холодное время – въ рукава. По особому приказанію, въ строю, поверхъ доломана вмѣсто пальто или подъ пальто вмѣсто доломана. (5) въ строю и внѣ строя, сабля на поясной галунной портупеѣ подъ доломаномъ.

В. – (3) не положено. (4,5) какъ у Б. выше.

Генералы: – (3) ментикъ на опашь; внѣ строя въ холодное время – въ рукава. (6) чакчиры съ галуннымъ шитьемъ.

\+ \+ \+

А. – Армейскіе Гусарскіе полки

ПРИБОРЪ – см. таблицу.

ШАПКА ГУСАРСКАГО ОБРАЗЦА – Нижніе чины: колпакъ фетровый, безъ дна, обтянутый чернымъ барашковымъ мѣхомъ. Вмѣсто дна вшитъ суконный шлыкъ, по цвѣту полка, спускающійся на правый бокъ шапки и застегивающійся петлею на крючекъ. По краямъ и по серединѣ шлыка нашиваются басьма, оранжевая или бѣлая по прибору, рядовые – ширина 5/32", унтеръ-офицеры – широкая 3/8", вахмистры и подпрапорщики – 7/8" ширины у унт.офицеровъ, другая какъ у рядовыхъ, отступя отъ первой на 1/8" во внутрь, а по серединѣ только широкая. Спереди Госуд.Гербъ, золотой или серебряный, а у 5-го Гус.п. серебряные черепъ и кости (пожалованы въ 1914 г.) Надъ Гербомъ, металлическій знакъ отличія въ 1,2,3,4,5,6,7,8,9,11,12,13,17,18 полкахъ. Чешуя двухфестонная, по прибору. Сзади, подвѣска изъ четырехграннаго гусарскаго снура 1/8", съ одной кистью съ лѣвой стороны шапки, прикрѣпленная къ пуговицамъ, по одной съ каждой стороны. Спереди у верхняго края, кокарда, и при парадной формѣ волосяной султанъ 3"1/2, бѣлый, а у трубачей алый. Гайка 5/8" оплетенная у рядовыхъ бѣлой ниткой, у унт.офицеровъ съ примѣсью оранжевыхъ и черныхъ. Кистевымъ шапка не положена.

Офицеры: колпакъ обтянутъ черной мерлушкой (каракуль). По краямъ и по серединѣ шлыка, золотой или серебряный галунъ: оберъ-офицеры - гусарскій 3/8", штабъ-офицеры - гусарскій 3/8" и узкій шейтажъ 1/16" съ обѣихъ сторонъ галуна, отступя на 1/8", генералы - генеральскій 1/2" и узкій шейтажъ 1/16" по обѣимъ сторонамъ галуна, причемъ шейтажъ расположенный съ внутренней стороны образуетъ кольца на разстояніи 3/4". Подвѣса изъ гусарскаго золотого или серебрянаго четырехграннаго снура 3/32" съ георгіевской ниткой, у штабъ- и оберъ-офицеровъ только сзади шапки, а у генераловъ, командировъ и шефовъ также и спереди. Султанъ штабъ- и оберъ-офицеровъ волосяной бѣлый 3"1/2 (первоначально былъ положенъ черный), а генераловъ - изъ перьевъ бѣлыхъ (4"), оранжевыхъ (1"5/8) и черныхъ (1"). Гайка серебряная, съ примѣсью оранжевыхъ и черныхъ нитокъ. При обыкновенной формѣ помпонъ кавалерійскаго образца.

ФУРАЖКА - тулья по цвѣту доломана, желтая или бѣлая выпушка по прибору; околышъ по цвѣту шлыка, желтыя или бѣлыя выпушки. 17-й п.: въ 1908 г. тулья темнозеленая, околышъ бѣлый, всѣ выпушки желтыя; въ 1910 г. сперва введена краповая тулья а въ 1912 г. краповый околышъ. 11-й п.: въ 1908 г. тулья темносиняя, околышъ бѣлый, всѣ выпушки желтыя; въ 1909 г. сперва введенъ алый околышъ а въ 1912 г. алая тулья.

ДОЛОМАНЪ - Н и ж. ч и н ы : цвѣтъ присвоенный полку. Обшивка снуромъ по бортамъ, по поламъ, заднему разрѣзу юбки, карманамъ и по швамъ на спинѣ - какъ въ Гвард. Гусарскихъ п.п. но снуры на груди (5 рядовъ) оканчиваются не двойными, а тройными петлями въ видѣ трефли. Всѣ снуры оранжевые или бѣлые, по прибору. Воротникъ: закругленный, мундирнаго цвѣта, обшитъ снуромъ какъ у Гвард. Гус. п.п. 2-й, 5-й, 7-й п.п.: по верхнему краю, вплотную къ снуру, бѣлевая тесьма 1/2" съ просвѣтомъ по цвѣту воротника. Обшлагъ: мундирнаго цвѣта, снуръ образуетъ гусарскій узелъ. 5-й п.: вплотную къ снуру бѣлевая тесьма съ чернымъ просвѣтомъ. О ф и ц е р ы : 1-й, 2-й, 11-й, 12-й п.п.: снуры филиграновые какъ въ Гвардіи, въ прочихъ полкахъ гладкіе, золотые или серебряные, съ георгіевской ниткой. Воротникъ: оберъ-офицеры - обшитъ только снуромъ по верху и нижу; оберъ-офицеры 2-го, 5-го, 7-го п.п.: сверхъ того по верху воротника вплотную къ снуру узкій гусарскій галунъ 5/16" по прибору, соотвѣтствующій бѣлевой тесьмѣ ниж. чиновъ; штабъ-офицеры - по верху воротника, вплотную къ снуру, широкій гусарскій галунъ 5/8"; генералы - тамъ-же, генеральскій галунъ 1". Обшлагъ: оберъ-офицеры - снуръ образующій гусарскій узелъ; оберъ-офицеры 2-го, 5-го, 7-го п.п.: сверхъ того вплотную къ снуру узкій гусарскій галунъ 5/16" по прибору; штабъ-офицеры и генералы - клинъ (изъ гусарскаго или генеральскаго галуна) окруженный шейтажемъ образующимъ кольцо, какъ въ Гвардіи. Первоначально въ 1908 г. воротники и обшлага оф. и н.ч. были по цвѣту шлыка.

МЕНТИКЪ - присвоенъ офицерамъ и ниж. чинамъ (кромѣ нестроевыхъ) слѣдующихъ полковъ: 2-й п.: ментикъ темнозеленый, подбой бирюзовый. 3-й п.: ментикъ бѣлый, подбой свѣтлосиній. 11-й п.: ментикъ темносиній, подбой алый. Прочимъ полкамъ ментикъ не присвоенъ, кромѣ генераловъ и шефовъ, которымъ положенъ ментикъ одного цвѣта съ доломаномъ, а подбой по цвѣту шлыка. Исключеніе: 15-й п., въ которомъ шефу В.К. Ксеніи Александровны сшитъ былъ ментикъ черный со свѣтлосинимъ подбоемъ. Общій видъ ментика, какъ въ Гвардіи. Обшитъ у ниж. чиновъ чернымъ барашкомъ, у офицеровъ черной мерлушкой. Снуры на груди заканчиваются тройными петлями, какъ на доломанѣ. Всѣ снуры филиграновые или гладкіе, какъ на доломанѣ. 2-й п.: по верху воротника, вплотную къ снуру, у ниж. чиновъ бѣлевая тесьма съ темнозеленымъ просвѣтомъ, у офицеровъ узкій золотой гусарскій галунъ 5/16". Для ношенія ментика на опашь со внутренней стороны воротника имѣются двѣ петли шейтажнаго снура по прибору, изъ которыхъ одна застегивается за пуговицу наплечнаго снура, а другая за пуговицу перваго ряда снура на груди.

ЧАКЧИРЫ - краповаго цвѣта во всѣхъ полкахъ, кромѣ 5-го гдѣ онѣ черныя, и 11-го гдѣ онѣ синія. Въ означенныхъ двухъ полкахъ чакчиры надѣваются даже при служебной и походной формахъ. Нижніе чины: выпушка оранжевая или бѣлая, по прибору (11-й п.: выпушка бѣлая). Вмѣсто выпушки, въ слѣд. полкахъ тесьма съ просвѣтомъ по цвѣту чакчиръ: 2-й п. - оранжевая, 5-й и 7-й п.п.: бѣлая. Офицеры: выпушка изъ золотого или серебрянаго снура по прибору, филиграноваго или гладкаго, какъ на доломанѣ. 2-й, 5-й, 7-й п.п.: вмѣсто снура, узкій гусарскій галунъ по прибору. Генералы: на парадныхъ чакчирахъ, спереди, гусарскій узелъ изъ гусарскаго галуна 5/8", окруженный двойнымъ шейтажемъ, образующимъ рядъ колецъ, какъ въ Гвардіи.

ШАРОВАРЫ - у офицеровъ, длинныя, синія, выпушка по цвѣту шлыка.

БОТИКИ - розетки по прибору (11-й п.: мѣдныя).

НАПЛЕЧНЫЕ СНУРЫ - у унт. офицеровъ, гомбочки бѣлой шерсти, съ георгіевской ниткой. 2-й п.: въ первомъ эскадронѣ соединенный вензель Н II золотой и А III серебряный. Въ частяхъ не имѣющихъ вензеля, никакой шифровки не положено.

ПОГОНЫ - см. таблицу. У офицеровъ - гусарскій галунъ (зигзагъ). 2-й п.: въ первомъ эскадронѣ соединенный вензель какъ выше.

ЛЯДУНКА - золотой или серебряный Госуд. Гербъ. Перевязь золотая или серебряная, гусарскаго галуна, безъ выпушекъ. 5-й п.: до 1905 г. вмѣсто Герба имѣлъ вензель А (Имп. Александры Ѳеодоровны).

ТАШКА - присвоена только офицерамъ 2-го п. (въ память 75-ти лѣтія шефства А II и А III, въ 1913 г.) и 3-го п. (къ 150-ти лѣтнему юбилею, въ 1914 г.), при парадной формѣ внѣ строя, при саблѣ. Гусарскій галунъ по краямъ золотой, поле во 2-мъ п. бирюзовое, золотой вензель Н II, въ 3-мъ п. бѣлое, золотой вензель О.Н. (В.К. Ольга Николаевна).

КУШАКЪ – Нижніе чины: снуры оранжевые или бѣлые, по прибору, варворки по цвѣту шлыка. Унтеръ-офицеры: кисти съ георгіевскими нитками. Нестроевымъ не положенъ. Офицеры: кушакъ серебряный, согласно общаго описанія.

ПОРТУПЕЯ – галунъ гусарскій по прибору; генералы – генеральскій; подбой пасиковъ красной юфти.

ПЕТЛИЦЫ ПАЛЬТО И ШИНЕЛИ – см. таблицу.

ПИКА – въ первой шеренгѣ; при парадной формѣ съ флюгеромъ.

ПАТРОННАЯ СУМКА – при винтовкѣ.

\+ \+ \+

Въ 1915 г. 4-й Гус.п. получилъ шефство Имп.Елисаветы Петровны и оберъ-офицерамъ пожалованъ узкій золотой гусарскій галунъ, а нижн.чинамъ бѣлая тесьма какъ у 7-го п.

Б. Офицерская Кавалерійская Школа

ПРИБОРЪ – золотой.

ШАПКА – образца Гвард.Гусарскихъ полковъ. Султанъ волосяной бѣлый, у генераловъ генеральскій обр.Гвард.Гусарскихъ полковъ. Коротковолосый мѣхъ (нижн.чины: черный баранекъ, офицеры каракуль). Шлыкъ алый, тесьма и галуны какъ въ Гвардіи. Спереди серебряная Андреевская Звѣзда. Тесьма желтая, алый просвѣтъ.

ЧУРАЙКА – тулья черная, желтая выпушка; околышъ алый, желтыя выпушки.

ДОЛОМАНЪ – Н и ж н. ч и н ы: гвардейскаго образца, черный. Снуры на груди (5 рядовъ), заканчиваются двойными петлями. Всѣ снуры оранжевые. Воротникъ: окошенный, черный, обшитый снуромъ какъ въ Гвардіи, но на переднемъ срѣзѣ снуръ не образуетъ петель. Вплотную къ снуру, по верхнему краю и по срѣзу, желтая учебная тесьма съ алымъ просвѣтомъ. Обшлага: черные, вплотную къ снуру желтая учебная тесьма съ алымъ просвѣтомъ. О ф и ц е р ы: снуры охотные, филиграновые. Воротникъ: оберъ-офицеры – вплотную къ снуру, по верху и по срѣзу, узкій золотой гусарскій галунъ 15/32"; штабъ-офицеры – тотъ-же, гусарскій 5/8"; генералы – тотъ-же, генеральскій 1". Сверхъ того, ниже галуна и вплотную къ нему, у всѣхъ имѣется охотой учебный галунъ 1/8" съ алымъ просвѣтомъ. Обшлага: оберъ-офицеры – гусарскій узелъ съ галуномъ золотымъ 15/32", штабъ-офицеры и генералы – клинъ какъ въ Гвардіи. Вплотную къ галуну узкій золотой учебный галунъ 1/8" съ алымъ просвѣтомъ.

МЕНТИКЪ – особаго образца, черный, съ алымъ подбоемъ, двубортный. Мѣховая обшивка только по воротнику, который твердый, стоячій, съ прямыми отходящимися краями. Нѣтъ снуровъ на груди, на спинѣ, по поламъ и пр. Спереди на полахъ, на-косо прорѣзанные карманы, какъ на доломанѣ, безъ мѣховой обшивки. Вмѣсто пуговицъ – гусарскіе костыльки 2 х 5. Наплечные снуры гусарскаго образца. На обшлагахъ снуръ образуетъ гусарскій узелъ, у нижн.чиновъ оранжевый, у офицеровъ филиграновый золотой. У штабъ-офицеровъ и генераловъ – клинъ какъ на доломанѣ. Вплотную къ снуру или галуну, учебная тесьма или учебный галунъ какъ на доломанѣ. Ментики у нижн.чиновъ оранжеваго снура, у офицеровъ золотого. При одѣваніи на рукава, ментикъ застегивается на костыльки, какъ двубортный мундиръ. При одѣваніи на-опашь, оба борта огибаются и своими петлями застегиваются на костыльки съ той-же стороны, причемъ виденъ алый подбой. При повседневной формѣ, при ментикѣ на рукава, ордена (кромѣ полученныхъ къ ношенію на сюртукѣ) и знаки не носятся.

ЧАКЧИРЫ – красныя. Нижн.чины: по швамъ желтая учебная тесьма съ краснымъ просвѣтомъ; Офицеры: золотой гусарскій галунъ 15/32". Генералы: парадныя чакчиры съ узломъ какъ въ Арм.Гус.П.П.

ШАРОВАРЫ, БОТИКИ, НАПЛЕЧНЫЕ СНУРЫ, ПОГОНЫ (алые съ тесьмой учебныхъ частей: желтая съ алымъ просвѣтомъ), ЛЯДУНКА, КУШАКЪ, ПЕТЛИЦЫ ПЕЛЬТО И ШИНЕЛИ, ПИКА, ПАТРОННАЯ СУМКА – какъ у А. Алая выпушка по краю воротника пальто и шинели.

ПОРТУПЕЯ: галунъ гусарскій золотой; подбой пасиковъ красной юфти. Нижн.чины: портупея красной юфти.

В. Имп.Николаевская Военная Академія

ПРИБОРЪ – серебряный.

ШАПКА – какъ у Оф.Кавал.Школы. Шлыкъ алый. Спереди серебряный Госуд.Гербъ.

ЧУРАЙКА – тулья черная, бѣлая выпушка; околышъ алый, бѣлыя выпушки.

ДОЛОМАНЪ – Нижніе чины: Гварт.образца, черный. Снуры бѣлые. Прочее описаніе какъ у Оф.Кав. Школы., за искл. учебной тесьмы. На срѣзѣ воротника снуръ образуетъ двѣ петли, какъ въ Гвард Офицеры: снуры филиграновые серебряные. На воротникѣ и обшлагахъ нѣтъ учебнаго галуна, а у оберъ-офицеровъ нѣтъ и гусарскаго (только снуръ).

ЧАКЧИРЫ – красныя, ШАРОВАРЫ, БОТИКИ, НАПЛЕЧНЫЕ СНУРЫ, ПОГОНЫ, ЛЯДУНКА, КУШАКЪ, ПЕТЛИЦЫ ПАЛЬТО И ШИНЕЛИ, ПИКА, ПАТРОННАЯ СУМКА – какъ у А. Алая выпушка по краю воротника пальто и шинели.

	[illegible]	Кухня фуражки	Околышъ фуражки	Воротникъ мундира	Клапанъ воротника. Нитяныя каймы	Обшлагъ. Выпушки мундира.
Драгунскіе полки						
1 Л.-Московскій	золотой	алая В:мунд.цв. (I)	мунд.цв. (I) Вв:мунд.цв. (I) Вн:алая	мунд.цв. (I) В:алая	алый	алый
2 Л.-Псковскій	серебр.	бѣлая В:розовая	розовый В:бѣлыя	бѣлый В:бѣлая	розовый	розовый
3 Новороссійскій	золотой	малиновая В:малиновая	малиновый В:мунд.цв. (I)	мунд.цв. (I) В:малиновая	малиновый	малиновый
4 Новотроицко-Екатеринославскій	серебр.	бѣлая В:оранжевая	оранжевый В:бѣлыя	бѣлый В:бѣлая	оранжевый	оранжевый
5 Каргопольскій	золотой	бѣлая В:мунд.цв. (I)	мунд.цв. (I) В:---	мунд.цв. (I) В:бѣлая	бѣлый	бѣлый
6 Глуховскій	серебр.	бѣлая В:св.синяя	св.синій В:бѣлыя	бѣлый В:бѣлая	св.синій	св.синій
7 Кинбурнскій	серебр.	желтая В:мунд.цв. (I)	желтый В:мунд.цв. (I)	мунд.цв. (I) В:желтая	желтый	желтый
8 Астраханскій	серебр.	бѣлая В:желтая	желтый В:бѣлыя	бѣлый В:бѣлая	желтый	желтый
9 Казанскій	золотой	бѣлая В:алая	алый В:бѣлыя	бѣлый В:бѣлая	алый	алый
10 Новгородскій	золотой	бѣлая В:малиновая	малиновый В:бѣлыя	бѣлый В:бѣлая	малиновый	малиновый
11 Рижскій	золотой	св.синяя В:мунд.цв. (I)	св.синій В:мунд.цв. (I)	св.синій В:мунд.цв. (I)	мунд.цв. (I)	св.синій
12 Стародубовскій	золотой	бѣлая В:св.синяя	св.синій В:бѣлыя	бѣлый В:бѣлая	св.синій	св.синій
13 Военнаго Ордена	золотой	бѣлая В:оранжевая	черный (2) В:оранжевыя	бѣлый В:бѣлая	черный (2) каймы георг.	бѣлый
14 Малороссійскій	золотой	бѣлая В:св.зеленая	св.зеленый В:бѣлыя	бѣлый В:бѣлая	св.зеленый	св.зеленый
15 Переяславскій	серебр.	малиновая В:мунд.цв. (I)	мунд.цв. (I) Вв:мунд.цв. (I) Вн:малиновая	малиновый В:мунд.цв. (I)	мунд.цв. (I)	малиновый
16 Тверскій	золотой	малиновая В:мунд.цв. (I)	мунд.цв. (I) Вв:мунд.цв. (I) Вн:малиновая	мунд.цв. (I) В:малиновая	малиновый	малиновый
17 Нижегородскій	золотой	малиновая В:мунд.цв. (I)	малиновый В:мунд.цв. (I)	малиновый В:мунд.цв. (I)	мунд.цв. (I)	малиновый
18 Сѣверскій	серебр.	малиновая В:мунд.цв. (I)	малиновый В:мунд.цв. (I)	мунд.цв. (I) В:малиновая	малиновый	малиновый
19 Архангелогородскій	серебр.	алая В:мунд.цв. (I)	мунд.цв. (I) Вв:мунд.цв. (I) Вн:алая	мунд.цв. (I) В:алая	алый	алый
20 Финляндскій	серебр.	желтая (5) В:мунд.цв. (I)	мунд.цв. (I) Вв:мунд.цв. (I) Вн:желтая	желтый В:мунд.цв. (I)	мунд.цв. (I)	желтый
Приморскій	золотой	желтая В:мунд.цв. (I)	мунд.цв. (I) Вв:мунд.цв. (I) Вн:желтая	мунд.цв. (I) В:желтая	---	мунд.цв. (I) В:желтыя
1-8 Запасные Кав.п.п. и Кавказ.Зап.Кав.д.	золотой	мунд.цв. (I) В:алая	алый В:мунд.цв. (I)	мунд.цв. (I) В:алая	алый	алый
Штабы Кавал.дивизій	золотой	мунд.цв. (I) В:алая	мунд.цв. (I) В:алыя	алый В:мунд.цв. (I)	---	мунд.цв. (I) В:алыя
Шт.и оберъ-оф.сост. по Кавалеріи	золотой	мунд.цв. (I) В:алая	алый В:---	алый В:мунд.цв. (I)	---	алый
Конная и Конно-Горная Артиллерія и конная бат.Оф.Арт. Школы до 1912 г.	золотой	мунд.цв. (I) В:алая	черный (2) В:алыя	черный (2) В:алыя (3)	---	черный (2) В:алыя
Конно-Саперныя команды	серебр.	мунд.цв. (I) В:алая	черный В:алыя	черный В:алыя (3)	---	черный В:алыя

(I) темнозеленый у офицеровъ, черный у ниж.чиновъ. (2) бархатъ у офицеровъ.
(3) по верху и низу воротника. (4) въ Оф.Арт.Школѣ - учебная тесьма.
(5) первоначально въ 1907г. прикладное сукно св.синее, съ 1908г: желтое.
(6) петлицы "за Военное Отличіе" въ 1,2,3,5,7,9,18,22 батареяхъ. 3-я б-рея: бѣлевыя петлицы (Вр:1). и вензель А I желтый.

	Петлицы офицеровъ	Петлицы нижн.чин. Вр:воротн. Обтобшлагъ	Петлицы кавалер. и пионеры	Погонъ	Нумерация	
1 Л.-Московскій (Фракійскіе драгуны)	простыя одиночныя	бѣловыя (Вр: 1)	алая В:мунд.цв.(1)	алый В:мунд.цв.(1)	Р.Р.№А-III желтый	Петръ Великій
2 Л.-Псковскій	простыя одиночныя	бѣловыя (Вр:1,Об:2)	розовая В:бѣлая	розовый (7) В:бѣлый	М.Ф. бѣлый	Имп.Мария Ѳеодоровна
3 Новороссійскій	простыя одиночныя	бѣловыя (Вр:1,Об:2)	малиновая В:мунд.цв.(1)	малиновый В:мунд.цв.(1)	3. желтый	
4 Новгородско-Екатеринославскій	Воен.Отл. одиночныя		оранжевая В:бѣлая	оранжевый В:бѣлый	4. алый	
5 Каргопольскій	простыя одиночныя	бѣловыя	бѣлая В:мунд.цв.(1)	бѣлый В:мунд.цв.(1)	5. алый	
6 Глуховскій	простыя одиночныя	бѣловыя (Вр:1)	св.синяя В:бѣлая	св.синій В:бѣлый	Е.IX желтый	
7 Кинбурнскій	простыя одиночныя		желтая В:мунд.цв.(1)	желтый В:мунд.цв.(1)	V. алый	
8 Астраханскій	простыя драйныя		желтая В:бѣлая	желтый В:бѣлый	[illegible] алый	Е.К.Николай Николаевичъ
9 Казанскій	простыя одиночныя		алая В:бѣлая	алый В:бѣлый	9. желтый	
10 Новгородскій	простыя одиночныя		малиновая В:бѣлая	малиновый В:бѣлый	W. желтый	Вер.Вел.[illegible] Бориссія
11 Рижскій	простыя одиночныя		св.синяя В:бѣлая	св.синій В:бѣлый	11. желтый	
12 Стародубовскій	простыя одиночныя		св.синяя В:мунд.цв.(1)	св.синій В:мунд.цв.(1)	12. желтый	
13 Военнаго Ордена	простыя одиночныя	(гренада)	св.синяя В:бѣлая	св.синій В:бѣлый	13. желтый	
14 Малороссійскій	простыя (одиночный грен.)		черная (2) В:оранжевая	бѣлый В:оранжевый	14. алый	
15 Переяславскій	простыя одиночныя	бѣловыя (Вр:1,Об:1)	св.зеленая В:бѣлая мунд.цв.(1) В:малиновая	св.зеленый В:бѣлый малиновый В:мунд.цв.(1)	14. желтый A XII желтый	
16 Тверскій	Воен.Отл. одиночныя		малиновая В:мунд.цв.(1)	малиновый (8) В:мунд.цв.(1)	A' желтый	Насл.Прс.Алек сѣй Ник.
17 Нижегородскій	Воен.Отл. (Вр:2,Об:1)	георгіевск (Вр:2,Об:1)	мунд.цв.(1) В:малиновая	малиновый (9) В:мунд.цв.(1)	N XI желтый	
18 Сѣверскій	Воен.Отл. (Вр:2,Об:1)	георгіевск (Вр:2,Об:1)	малиновая В:мунд.цв.(1)	малиновый В:мунд.цв.(1)	C IX желтый	Кор.Дания
19 Архангелогородскій	простыя одиночныя		алая В:мунд.цв.(1)	алый В:мунд.цв.(1)	19. желтый	
20 Финляндскій	простыя одиночныя		мунд.цв.(1) В:желтая	желтый В:мунд.цв.(1)	20. алый	
Приморскій	простыя одиночныя		мунд.цв.(1) В:желтая	желтый В:---	Цифра алый	
1-8 Запасные Кав.п.п. и Кавказ.Зап.Кав.д. Штабъ Кавал.дивизій	простыя одиночныя ---		алая В:--- мунд.цв.(1) В:алая	алый В:мунд.цв.(1) алый В:---	см.табл. желтый по штабу желтый	
Шт.и оберъ-оф.сост. по Кавалеріи	простыя одиночныя		алая В:мунд.цв.(1)	алый В:мунд.цв.(1)		
Конная и Конно-Горная Артиллерія и конная бат.Оф.Арт. Школы до 1912 г.	простыя (6) одиночныя	(6)	черная (2) В:алая	алый В:мунд.цв.(1)	см.табл. желтый	
Конно-Саперныя команды	---		черная В:алая	алый В:мунд.цв.(1)	по штабу желтый	

(7) 1-я эск.: накладной вензель М.Ф. серебряный
(8) " " " А серебряный
(9) " " " N II золотой

В: выпушка. Вв: верхняя выпушка. Вн: нижняя выпушка.

Уланскіе полки	Пуговицы	Кушакъ	Околышъ фуражки	Выпушка мундира	Погонъ	Цифровка	
1 Петроградскій	золотой	тем.синяя В:алая	алый В:тем.синія	тем.синій В:алая	алый	алый	
2 Л.-Курляндскій	золотой	тем.синяя В:св.синяя	св.синій В:тем.синія	тем.синій В:св:синяя	св.синій	св.синій	
3 Смоленскій	золотой	тем.синяя В:бѣлая	бѣлый В:тем.синія	тем.синій В:бѣлая	бѣлый	бѣлый	
4 Харьковскій	золотой	тем.синяя В:желтая	желтый В:тем.синія	тем.синій В:желтая	желтый	желтый	
5 Литовскій	серебр.	тем.синяя В:алая	алый В:тем.синія	тем.синій В:алая	алый	алый	
6 Волынскій	серебр.	тем.синяя В:св.синяя	св.синій В:тем.синія	тем.синій В:св.синяя	св.синій	св.синій	
7 Ольвіопольскій	серебр.	тем.синяя В:бѣлая	бѣлый В:тем.синія	тем.синій В:бѣлая	бѣлый	бѣлый	
8 Вознесенскій	серебр.	тем.синяя В:желтая	желтый В:тем.синія	тем.синій В:желтая	желтый	желтый	
9 Вятскій	золотой	тем.синяя	алый	В:---	тем.синій	алый	
10 Одесскій	золотой	тем.синяя В:св.синяя	св.синій В:---	В:тем.синяя св.синій	тем.синій	св.синій	
11 Чугуевскій	золотой	тем.синяя	бѣлый	В:тем.синяя бѣлый	тем.синій	бѣлый	
12 Бѣлгородскій	золотой	тем.синяя В:бѣлая	В:---	В:тем.синяя желтый	тем.синій	желтый	
13 Владимірскій	серебр.	тем.синяя В:желтая	желтый В:---	В:тем.синяя желтый	---	желтый	
14 Ямбургскій	серебр.	тем.синяя В:желтая	желтый В:---	В:тем.синяя св.синій	---	св.синій	
15 Татарскій	серебр.	тем.синяя	В:тем.синія	В:тем.синяя	тем.синій	малиновый	малиновый
16 Новоархангельскій	серебр.	тем.синяя В:малиновая	В:тем.синія бѣлый	В:малиновая алый	---	алый	
17 Новомиргородскій	золотой	тем.синяя В:бѣлая	В:---	В:тем.синяя малиновый	---	малиновый	
Елисаветградское К.У.	серебр.	малиновая	В:тем.синія	В:тем.синяя	мунд.цв.(1)	алый	алый
Тверское К.У.	серебр.	мунд.цв.(1) В:алая В:св.синяя	алый В:--- св.синій В:---	мунд.цв.(1) В:алая мунд.цв.(1) В:св.синяя	свѣсиній	св.синій	

Уланскіе полки	Петлицы Офицеровъ	Петлицы Нижн.чиновъ	Петлица Полевого мундира	Погонъ	Цифровка	
1 Петроградскій	Воен.Отд. одиночныя простыя	бѣлевыя (Вр.)	алая В:тем.синяя	алый В:тем.синяя	1. желтый	
2 Л.-Курляндскій	одиночныя простыя	бѣлевыя (Вр.)	св.синяя В:тем.синяя	св.синій В:тем.синяя	А II желтый	
3 Смоленскій	одиночныя простыя		бѣлая В:тем.синяя	бѣлый В:тем.синяя	А III алый	
4 Харьковскій	одиночныя простыя		желтая В:тем.синяя	желтый В:тем.синяя	4. алый	
5 Литовскій	одиночныя простыя		алая В:тем.синяя	алый В:тем.синяя	VI лит желтый	Кор.Викторъ-Эмануи III Итальянскій
6 Волынскій	одиночныя простыя		св.синяя В:тем.синяя	св.синій В:тем.синяя	6. желтый	
7 Ольвіопольскій	одиночныя простыя		бѣлая В:тем.синяя	бѣлый В:тем.синяя	А XII алый	Кор.Альфонсъ XIII
8 Вознесенскій	одиночныя простыя		желтая В:тем.синяя	желтый В:тем.синяя	8. алый	
9 Вятскій	одиночныя	Воен.Отд.	алая В:тем.синяя	алый В:тем.синяя	9. желтый	
10 Одесскій	одиночныя простыя		св.синяя В:тем.синяя	св.синій В:тем.синяя	10. желтый	
11 Чугуевскій	одиночныя простыя	бѣлевыя (Вр.,Об.)	бѣлая В:тем.синяя	бѣлый (2) В:тем.синяя	М.Ѳ. желтый	Имп.Марія Ѳеодоров
12 Бѣлгородскій	одиночныя простыя		желтая В:тем.синяя	желтый В:тем.синяя	Р.Ј.1 алый	Имп.Францъ-Іосифъ I Австрійскій
13 Владимірскій	одиночныя простыя		желтая В:тем.синяя	желтый В:тем.синяя	13. алый	
14 Ямбургскій	двойныя простыя		св.синяя В:тем.синяя	желтый В:тем.синяя	14. алый	
15 Татарскій	двойныя простыя		малиновая В:тем.синяя	малиновый В:тем.синяя	15. желтый	
16 Новоархангельскій	одиночныя простыя		алая В:тем.синяя	бѣлый В:тем.синяя	16. алый	
17 Новомиргородскій	одиночныя простыя		малиновая В:тем.синяя	малиновый В:тем.синяя	17. желтый	
Елисаветградское К.У.	одиночныя шитье		алая В:мунд.цв.(1)	алый В:мунд.цв.(1)	--- ---	
Тверское К.У.	шитье		св.синяя В:мунд.цв.(1)	св.синій В:мунд.цв.(1)	---	

(1) темнозеленый у офицеровъ и черный у нижнихъ чиновъ.
(2) въ первомъ эскадронѣ серебряный накладной вензель М.Ѳ.
В = выпушка

Гусарскіе полки:	Приборъ	Ментикъ (I)	Доломанъ	Тулья фуражки	Околышъ фуражки	Петлица [illegible]	Шлыкъ [illegible]	Шнуровка
1 Сумскій	золотой	(св.синій П:алый)	св.синій	св.синяя В:желтая	алый В:желтыя	[illegible]	алый	I. желтый
2 Л.-Павлоградскій	золотой	тем.зелен. П:бирюзов.	тем.зел.	тем.зел. В:желтая	бирюзов. В:желтыя	[illegible]	бирюзов.	А III (2)
3 Елисаветградскій	золотой	бѣлый П:бѣлый	св.синій	св.синяя В:желтая	бѣлый В:желтыя	[illegible]	бѣлый	желтый 3.
4 Маріупольскій	золотой	(тем.синій П:желтый)	тем.син.	тем.синяя В:желтая	желтый В:желтыя	тем.синяя В:желтая	желтый	алый 4. (4)
5 Александрійскій	серебр.	(черный П:алый)	черный	черная В:бѣлая	алый В:бѣлыя	черная В:алая	алый	алый А. 5. (2)
6 Клястицкій	серебр.	(тем.синій П:св.синій)	тем.син.	тем.синяя В:бѣлая	св.синій В:бѣлыя	тем.синяя В:св.синяя	св.синій	бѣлый 6.
7 Бѣлорусскій	серебр.	(св.синій П:бѣлый)	св.синій	св.синяя В:бѣлая	бѣлый В:бѣлыя	[illegible]	бѣлый	желтый А I
8 Лубенскій	серебр.	(тем.синій П:желтый)	тем.син.	тем.синяя В:бѣлая	желтый В:бѣлыя	тем.синяя В:желтая	желтый	алый 8.
9 Кіевскій	золотой	(тем.зелен. П:алый)	тем.зел.	тем.зел. В:желтая	алый В:желтыя	тем.зел. В:алая	алый	алый 9.
10 Ингерманландскій	золотой	(св.синій П:св.синій)	св.синій	св.синяя В:желтая	св.синій В:желтыя	св.синяя В:—	св.синій	желтый 10.
11 Изюмскій	золотой	тем.синій П:алый	алый	алая — В:желтая	алый В:желтыя	алая В:—	алый	желтый 11.
12 Ахтырскій	золотой	(коричнев. П:желтый)	коричнев.	коричн. В:желтая	желтый В:желтыя	коричн. В:желтая	желтый	желтый 12.
13 Нарвскій	серебр.	(св.синій П:желтый)	св.синій	св.синяя В:бѣлая	желтый В:бѣлыя	св.синяя В:желтая	желтый	алый W II (5)
14 Митавскій	серебр.	(тем.зелен. П:желтый)	тем.зел.	тем.зел. В:бѣлая	желтый В:бѣлыя	тем.зел. В:желтая	желтый	алый 14.
15 Украинскій	серебр.	(черный П:голубой)	померанц.	померанц. В:бѣлая	голубой В:бѣлыя	померанц. В:голубая	голубой	алый 15.
16 Иркутскій	золотой	(тем.зелен. П:малинов.)	тем.зел.	тем.зел. В:желтая	малинов. В:желтыя	тем.зел. В:малин.	малинов.	желтый 16.
17 Черниговскій	золотой	(тем.зелен. П:бѣлый)	тем.зел.	краповая В:желтая	краповый В:желтыя	краповая В:—	бѣлый	желтый 17.
18 Нѣжинскій	серебр.	(тем.зелен. П:св.синій)	тем.зел.	тем.зел. В:бѣлая	св.синій В:бѣлыя	тем.зел. В:св.син.	св.синій	алый 18. желтый
11 Изюмскій (1907-1912)	золотой	(тем.синій П:бѣлый)	тем.син.	тем.синяя В:желтая	бѣлый В:желтыя	тем.синяя В:бѣлая	бѣлый	11. алый
Оф.Кавалер.Школа	золотой	черный П:алый	черный	черная В:желтая	алый В:желтыя	черная В:алая	алый	—
Никол.Воен.Акад.	серебр.	---	черный	черная В:бѣлая	алый В:бѣлыя	черная В:алая	[illegible]	—

(I) ментики указанные въ скобкахъ - положены только генераламъ и шефамъ.
(2) въ первомъ эскадронѣ - золотой накладной вензель Н II
(3) " " серебр. " " А.Ѳ.

В= выпушки
П= подбой

(4) съ 1915 г. вензель Имп. Елисаветы Петровны
(5) Имп. Вильгельмъ II Германскій

22 КРЫМСКІЙ КОННЫЙ ПОЛКЪ (Табл.А-IS, В-25)

Парадная		Обыкновенная		Повседневная
Офицеры	Нижніе чины	Офицеры	Нижніе чины	Офицеры
шапка съ султаномъ	шапка съ султаномъ	шапка безъ султана	шапка безъ султана	фуражка
мундиръ-татарка черный (2)	мундиръ-татарка	мундиръ-татарка черный	мундиръ-татарка	мундиръ-татарка черный, сюртукъ пох.мундиръ, китель.
шаровары укор. (3)	шаровары укор.	шаровары укор.	шаровары укор.	шаровары укор. или длин.
сапоги выс. (3)	сапоги выс.	сапоги выс.	сапоги выс.	сапоги выс. или низк.
шпоры	шпоры	шпоры	шпоры	шпоры
погоны	погоны	погоны	погоны	погоны
патронташъ	---	патронташъ	---	---
шарфъ	поясъ	шарфъ	поясъ	---
перчатки бѣлыя	перчатки бѣлыя	перчатки коричневыя	---	перчатки корич
ленты, звѣзды, ордена, знаки	ордена	звѣзды, ордена, знаки	ордена	знаки
шашка каз.обр.на плечевой галунной портупеѣ	шашка каз.обр.на плечевой портупеѣ	шашка каз.обр.на плечевой галунной портупеѣ	шашка каз.обр.на плечевой портупеѣ	шашка каз.обр. плечевой галу ной портупеѣ
револьверъ на боевомъ ремнѣ, съ бѣлымъ снуромъ (I)	револьверъ, винтовка, патронная сумка, кп.	револьверъ на боевомъ ремнѣ, съ бѣлымъ снуромъ (I)	револьверъ, винтовка, патронная сумка, кп.	---
---	пика съ флюгеромъ, кп	---	пика безъ флюгера, кп.	---

Примѣчанія:

Вн. строя: – (I) не положено. (2) мундиръ-татарка алый. (3) шаровары длин., сапоги низк.

\+ + +

ПРИБОРЪ – серебряный.

ШАПКА – колпакъ безъ дна, обтянутый чернымъ барашкомъ (у офицеровъ – мерлушкой). Вшитъ суконный заостренный алый шлыкъ, спускающійся на правый бокъ шапки и застегивающійся петлею на крючекъ. Шлыкъ обшитъ по краямъ и по серединѣ у нижн.чиновъ бѣлой тесьмой, у офицеровъ кавказскимъ галуномъ серебрянымъ съ алымъ просвѣтомъ. Спереди – серебряный Госуд. Гербъ. Съ лѣвой стороны у верхняго края хокарда и, при парадной формѣ, прямое волосяной султанъ черный, у трубачей алый, 4"I/2. Помпона не положено. Чешуя двухфестонная, серебря

ФУРАЖКА – тулья алая, черная выпушка; околышъ черный.

МУНДИРЪ-ТАТАРКА – Нижніе чины: однобортный, безъ пуговицъ, застегивающійся на крючки. Мундиръ и воротникъ черные, обшлаговъ нѣтъ. Алая тесьма по бортамъ, по поламъ, по зарху и на воротника и по краямъ рукавовъ. Карманныхъ клапановъ нѣтъ. Офицеры: вмѣсто тесьмы, мундиръ обшитъ въ тѣхъ-же мѣстахъ кавказскимъ галуномъ серебрянымъ съ алымъ просвѣтомъ. Контръ-погончики серебряные. При парадной формѣ вн. строя, офицеры носятъ мундиръ-татарку алую съ обтивкой кавказскимъ галуномъ, какъ выше.

СЮРТУКЪ – черный, 2 х 6 пуговицъ. Воротникъ закругленный и Обшлагъ прямой – черные, алая выпушка. Карманные клапаны: прямые, алая выпушка, 2 пуговицы. Контръ-погончики: серебряные.

ШАРОВАРЫ – Нижніе чины: укор., синія, алая выпушка. Офицеры: укор., синія, по шву серебряный кавказскій галунъ съ алымъ просвѣтомъ, и длин., синія, алая выпушка.

ШПОРЫ – кавалер. образца, серебряныя, алая выпушка, серебряный вензель А.Ѳ. (Имп.Александра Ѳеодоровна).

ПОГОНЫ – алые, бѣлый вензель А.Ѳ.

ПАТРОНТАШЪ – черный, серебряная тесьма и серебряный Госуд.Гербъ. Перевязь серебрянаго галуна, алыя выпушки и 4 алые просвѣта. ПОРТУПЕЯ – галунъ серебряный, алыя выпушки, 2 алые просвѣта.

ПОЯСЪ – коричневой кожи. Для походнаго снаряженія штабъ и оберъ-офицеровъ, кавказскія сыромятные ремни съ серебрянымъ наборомъ. ПЕТЛИЦЫ ПАЛЬТО И ШИНЕЛИ – алыя. ШАШКА – казачьяго образца. ПИКА – у первой шеренги; при парадной формѣ съ флюгеромъ. ПАТРОННАЯ СУМКА – при винтовкѣ.

\+ + +

Нижніе чины именуются "всадниками".

А. – СТРЕЛКОВЫЯ КАЗАЧЬИ ВОЙСКА (конно полки, отд.сотни, казачьи батареи, конно-саперныя команды). – Б.- НОВОЧЕРКАССКОЕ И ОРЕНБУРГСКОЕ КАЗАЧЬИ УЧИЛИЩА. – В.- ДОНСКОЙ КАДЕТСКІЙ КОРПУСЪ. – Г.- АДЪЮТАНТЫ и состоящіе по Войску и въ управленіяхъ. – Д.- ШТАБЪ. – Е.- ГРАЖДАНСКІЕ (по военно-медицинской) ЧИНЫ, сост.въ казачьихъ частяхъ и управленіяхъ.

Парадная.		Обыкновенная.		Повседневная.
Офицеры	Нижніе чины	Офицеры	Нижніе чины	Офицеры
папаха	папаха	папаха	папаха.	папаха, фура
мундиръ	мундиръ	мундиръ	мундиръ	мундиръ, чекм пох.мундиръ, китель.
шаровары укор. (5)	шаровары укор.	шаровары укор. (5)	шаровары укор.	шаровары укор
сапоги выс. (5)	сапоги выс.	сапоги выс. (5)	сапоги выс.	сапоги выс. (
шнуры	---	шнуры	---	шнуры
эполеты	погоны	погоны	погоны	погоны
патронташъ (3, 4)	---	патронташъ (1, 3, 4)	---	---
аксельбантъ (2)	---	аксельбантъ (2)	---	---
шарфъ (4)	пояс, кушакъ (7)	шарфъ (1, 4)	пояс, кушакъ (7)	---
перчатки бѣлыя	перчатки бѣлыя	перчатки коричневыя	---	перчатки кор
знаки, орденскіе знаки	ордена	знаки, ордена, знаки ордена		знаки
шашка каз.на плечевой портупеѣ (6)	шашка каз.на плечевой портупеѣ (6)	шашка каз.на плечевой галунной портупеѣ	шашки каз.на плечевой портупеѣ (6)	шашка каз., плечевой га ной портупе
револьверъ на боевомъ ремнѣ, съ бѣлымъ снуромъ (1)	револьверъ на боевомъ ремнѣ, съ бѣлымъ снуромъ (1)	револьверъ на боевомъ ремнѣ, съ бѣлымъ снуромъ (1)	револьверъ, винтовка, патронная сумка, кп. (6)	---
---	---	---	---	---
винтовка, кп.	винтовка, кп.	винтовка, кп.	---	---

Примѣчанія:

Унт строчн. – (1) не положено.

Б.- шинели при повседневной формѣ носятъ походный мундиръ обр. 1912 г.

В.- (6) шашка и винтовка у кадетъ I-й сотни. (7) кушакъ вмѣсто пояса.

Г.- (2) аксельбантъ. (4) состоящимъ по Войску и въ управленіяхъ не положено.

Д.- (4) не положено. (5) шаровары лѣтн. съ галуннымъ лампасомъ, сапоги низк.

+ + +

МУНДИРЪ – у всѣхъ серебряный, кромѣ казачьихъ батарей, гдѣ онъ золотой.

ПАПАХА – Донское, Оренбургское, Астраханское, Сибирское и Семирѣченское Войска: папаха с клятки конической формы (какъ пѣхотная обр.1910 г.) съ короткимъ мѣхомъ. Уральское, Забайкальское, Амурское и Уссурійское Войска, Иркутская и Красноярская сотни: папаха цилиндрическая, съ клятка ниже съ длинными мѣхомъ. При парадной и обыкновенной формахъ, папаха чер наго мѣха; при повседневной – произвольнаго образца изъ бараньяго мѣха всѣхъ натуральныхъ цвѣтовъ, кромѣ бѣлаго, а въ военное время и чернаго, причемъ колпаки яркихъ цвѣтовъ не до пускаются. Цвѣта колпаковъ парадныхъ папахъ – см. таблицу. У офицеровъ колпаки яркихъ цвѣтовъ не до пускаются учились крестообразно по верху папахи бѣлая тесьма. У офицеровъ у галунъ по при борту: офиръ-офицеры – кавказскій 5/16", штабъ-офицеры – гусарскій 5/8", генералы – гене ральскій 1/2". Спереди – кокарда и надъ ней, по положеніе, металлическій знакъ отличія по пріборт. 17-й Донской Каз.п.: посеребренный папахи съ 1914 г. серебряный черепъ со скрещенн костями (какъ у 5-го Гус.п.), а надъ нимъ кокарда.

ФУРАЖКА – см. таблицу. Донское К.К.: лѣтомъ у кадетъ фуражки съ бѣлымъ получескомъ, у оф черной защитная фуражка.

МУНДИРЪ КАЗАЧЬЯГО ПОКРОЯ – Н и ж. ч и н ы: однобортный, безъ пуговицъ, застегивающійся на крючки, цвѣтъ сукна и выпушекъ см. таблицу. Воротникъ: закругленный, мундирнаго цвѣта, имѣетъ выпушка 1/16" (въ батареяхъ и конно-саперныхъ командахъ – по верху и низу). Одиночная обтачная петлица съ просвѣтомъ по цвѣту выпушки воротника, длина 3", ширина 1/2". У пригоровъ по верху воротника серебряный унтеръ-офицерскій галунъ. Донское К.К.: одиночная петлица съ просвѣтомъ какъ выше. Донской К.К. одиночная серебряная петлица безъ просвѣтовъ. Обшлага: съ мысомъ, мундирнаго цвѣта, съ цвѣтной выпушкой. Одиночная серебряная унтеръ-офицерскій галунъ. Карманныхъ клапановъ нѣтъ. Офицеры: Бикара: серебряный унтеръ-офицерскій галунъ. Одиночная серебряная петлица безъ пуговицъ на воротникѣ и обшлагахъ одиночныя серебряныя или золотыя петлицы простыя, а въ Донскихъ батареяхъ 4 и 7 (и второочередныхъ 6 и 9) – за Военное Отличіе. Въ Училищахъ шитье военно-учебныхъ заведеній на воротникѣ въ два ряда, на обшлагѣ въ видѣ одной петлицы. Въ Донскомъ К.К. шитье на воротникѣ въ одинъ рядъ, на обшлагѣ въ видѣ одной петлицы. Въ обшлага батарей – чернаго бархата. Генералы на воротникѣ генеральскій галунъ. Бомбиръ:

Погончики: золотые или серебряные. Подбой: мундирнаго цвѣта. Положенный темнозеленый цвѣтъ соблюдается даже у нижнихъ чиновъ въ конныхъ полкахъ и отдѣльныхъ сотняхъ, но въ батареяхъ и конно-саперныхъ командахъ тѣхъ Казачьихъ Войскъ, которымъ полскимъ темнозеленый цвѣтъ, нижніе чины носятъ черный.

ЧЕКМЕНЬ – одного цвѣта съ мундиромъ, безъ выпушки. Воротникъ закругленный и Обшлагъ прямой оба мундирнаго цвѣта, съ выпушкой какъ на мундирѣ, безъ петлицъ.

ШАРОВАРЫ – въ строевыхъ частяхъ и у состоящихъ по Войску – синія, цвѣтной лампасъ 1". У адъютантовъ и состоящихъ въ управленіяхъ – синія, алая выпушка. У гражданскихъ чиновъ – длинныя, темнозеленыя, съ выпушкой, а у чиновъ 1-5 класса – при мундирѣ – шаровары съ галунными лампасомъ. При чекменѣ, у всѣхъ, шаровары безъ выпушки и лампасъ.

ЭПОЛЕТЫ – кавалер. образца, выпушка по цвѣту выпушки мундира. Вензеля: 1-й Донской Каз.п. и II серебряные только съ 1916 г., до этого номеръ; 2-й Донской Каз.п.; 1-й Оренбургскій (1-й Корчинскій); А серебряный (Насл.Цесар.), 1-я Забайкальская б-рея; А золотой (Насл.Цесар.) Новочеркасское Каз.Уч.: А серебряный (Насл.Цесар.), Донской К.К.: А III золотой. Въ прочихъ частяхъ шифровка, какъ указано ниже. Литеры и цифры обратно прибору.

ПОГОНЫ – см. таблицу. Шифровка и цвѣтъ ея у нихъ чиновъ указаны ниже. У офицеровъ вензеля какъ на эполетахъ, но въ Донскомъ К.К. вензель А III шитый, а номерная шифровка обратно прибору. У юнкеровъ серебряный галунъ 1/4" по свободнымъ краямъ погона.

ПАТРОНТАШЪ – черный, тесьма по прибору и Госуд.Гербъ по прибору (въ артиллеріи со скрещенными пушками). Донской К.К.: съ 1914 патронташъ общаго со всѣми образца; ранѣе была серебряная лядунка. Гражд.чинамъ и состоящимъ по войску и въ управленіяхъ патронташъ не полагается.

АКСЕЛЬБАНТЪ – у адъютантовъ, серебряный.

ПОЯСЪ – коричневой кожи. Кадеты Донского К.К.: бѣлой кожи съ серебряной бляхой и гербомъ военно-учебныхъ заведеній.

КУШАКЪ – кадеты Донского К.К.: (при парадной формѣ) – шерстяной, свѣтлосиній.

ШИНЕЛЬ, ПАЛЬТО И ШИНЕЛИ – см. таблицу.

ПИКА – казачьяго образца Донской К.К.: укороченная, въ первой сотнѣ. ПИКА – въ первой шеренгѣ, безъ флюгеровъ. Въ каждомъ полку полковой флагъ, въ каждой сотнѣ сотенный значекъ.

ПАТРОННАЯ СУМКА – при винтовкѣ. Казачьяго образца, носится черезъ лѣвое плечо.

РЕВОЛЬВЕРЪ – у вице-вахмистра Донского К.К. въ строю.

Шифровка. (въ батареяхъ – спец.знакъ № 2)

Донское Войско		
1 Донской Каз.п.	№ (1)	алый
2 Донской Каз.п.	А (2)	бѣлый
3-17 Донскіе Каз.п.п.	№	алый
1-6 Отд.сотни	№ Д.	алый
1-7 Донскія Каз.б-реи	№ Д.	желтый
Оренбургское Войско		
1 Оренбургскій		
2,5,6 Оренбургскіе	А (2)	бѣлый
3 Уфимско-Самарскій	№	желтый
4 Кизлярско-Ставропольскій	З.У.-С.	желтый
1-2 Отд.сотни	4.И.-С.	желтый
Оренбургскія Каз.див-нъ	№	желтый
1-6 Оренбургскія Каз.б-реи	О.	желтый
	№ О.	желтый
Уральское Войско		
1-3 Уральскіе Каз.п.п.	№	желтый
Астраханское Войско		
1 Астраханскій Каз.п.	1.	алый
Сибирское Войско		
1-3 Сибирскіе Каз.п.п.	№ Сб.	желтый
Семирѣченское Войско		
1 Семирѣченскій Каз.п.	1.См.	желтый
Забайкальское Войско		
1-2 Аргунскіе	№ Арг.	алый
1-3 Верхнеудинскіе	№ В.-Уд.	алый
1-2 Нерчинскіе	№ Нрч. (3)	алый
1-2 Читинскіе	№ Чт.	алый
1 Забайкальская Каз.б-рея	А (2)	желтый
2 Забайкальская Каз.б-рея	2.Зб.	желтый
Амурское Войско		
1 Амурскій Каз.п.	1.	желтый
Уссурійское Войско		
Уссурійскій Каз.п.	У.	алый
Казаки Иркутской и Енисейской губ.:		
Иркутская сотня	Ир.	алый
Красноярская сотня	Крн.	алый
Конно-саперныя команды (въ 2 строки)	Д./по штабу	желтый
Военно-Учебныя Заведенія		
Новочеркасское Каз.Уч.	А (2)	бѣлый
Оренбургское Каз.Уч.	---	---
Донской К.К.	А III	алый

(1) съ 1916 г. Н II бѣлый. (2) Наслѣдникъ Цесаревичъ Алексѣй Николаевичъ.
(3) съ 1916 г. А бѣлый (Насл.Цесар.)

24 А.- КАВКАЗСКІЯ КАЗАЧЬИ ВОЙСКА (пластунскіе баталіоны, конные полки, отд.сотни, казачьи батареи и конно-саперныя команды). - В.- ДАГЕСТАНСКІЙ КОННЫЙ ПОЛКЪ - В..- ОСЕТИНСКІЙ КОННЫЙ ДИВИЗІОНЪ (Табл. А-I4,I5, В-25,34)

Парадная		Обыкновенная		Повседневная
Офицеры	Нижніе чины	Офицеры	Нижніе чины	Офицеры
папаха съ галунами	папаха	папаха съ галунами	папаха	папаха, бурка (только при кителѣ)
черкеска черная (3)	черкеска черная (3)	черкеска черная (3)	черкеска черная (3)	черкеска, китель
бешметъ съ галунами	бешметъ	бешметъ съ галунами	бешметъ	бешметъ бѣлый или черный.
шаровары укор.	шаровары укор.	шаровары укор.	шаровары укор.	шаровары укор. или синіе (только при кителѣ)
сапоги выс.	сапоги выс.	сапоги выс.	сапоги выс.	сапоги выс. или низк.
эполеты	погоны	погоны	погоны	погоны
компасная тесьма галунная	---	компасная тесьма галунная	---	---
перчатки бѣлыя (2)	---	---	---	---
звѣзды, ордена, знаки	ордена	звѣзды, ордена, знаки	ордена	знаки
шашка кавк. на поясной галунной портупеѣ	шашка кавк. на плечевой портупеѣ	шашка кавк. на поясной галунной портупеѣ	шашка кавк. на плечевой портупеѣ	шашка кавк. на плечевой (кожаной портупеѣ
кинжалъ на галунномъ поясѣ	кинжалъ на поясѣ	кинжалъ на галунномъ поясѣ	кинжалъ на поясѣ	кинжалъ на ременномъ поясѣ (4)
револьверъ на поясѣ, съ бѣлымъ снуромъ (I)	револьверъ, винтовка, патронная сумка, кп.	револьверъ на поясѣ, съ бѣлымъ снуромъ (I)	револьверъ, винтовка, патронная сумка, кп.	---

Примѣчанія:

Внѣ строя: - (I) не положено. (2) только внѣ строя.

\+ + +.

(3) въ Дагестанскомъ п.: свѣтлокоричневая. (4) при кителѣ не положено.
Въ строю - пальто или бурка съ башлыкомъ; внѣ строя пальто, шинель, плащъ-накидка.

\+ + +

ПРИБОРЪ - у всѣхъ серебряный, кромѣ казачьихъ батарей, гдѣ онъ золотой.

ПАПАХА - цилиндрической формы, съ коротким мѣхомъ. При парадной и обыкновенной формахъ - съ чернымъ мѣхомъ, при повседневной - произвольнаго образца (причемъ кубанки "кубанки" дѣлаются гораздо ниже уставного образца) изъ бараньяго мѣха всѣхъ натуральныхъ цвѣтовъ, но не яркихъ; колпаки яркихъ цвѣтовъ не допускаются. Цвѣта колпаковъ парадныхъ папахъ - см. таблицу. У урядниковъ и вахмистровъ крестообразно по верху папахи бѣлая тесьма, у офицеровъ крестообразно и вокругъ галунъ по прибору: оберъ-офицеры - кавказскій 5/16" (крестообразно - съ однимъ просвѣтомъ, а вокругъ - съ двумя), штабъ-офицеры- гусарскій 5/8", генералы - генеральскій 1/2". Спереди кокарда и надъ ней, кому положено, металлическій знакъ отличія по прибору.

ФУРАЖКА - см. таблицу. Положена только офицерамъ, при повседневной формѣ при кителѣ.

ЧЕРКЕСКА СТРОЕВАЯ -

Кавказскіе К.В. и Осетинскій див-нъ

Нижніе чины: черкеска чернаго сукна. Съ каждой стороны груди 10-ти гнѣздные напатронника (газыри). Въ пластунскихъ бат-нахъ и мѣстныхъ командахъ Кубанскаго Войска - укороченныя черкески, въ мѣстныхъ командахъ Терскаго Войска - какъ въ конныхъ п.п. Выпушка вокругъ ея по вырѣзу черкески: малиновая въ пластунскихъ бат-нахъ, алая въ мѣстныхъ к-дахъ Куб.В., алая тамъ-же и оверхъ того по краю общлаговъ въ казачьихъ б-ріяхъ и конно-саперныхъ к-дахъ. Въ прочихъ частяхъ выпушекъ нѣтъ. Во всѣхъ частяхъ, кромѣ Осетинскаго див-на, по краю общлаговъ (если имѣется выпушка, то плотную къ ней), бѣлая тесьма съ просвѣтомъ по шву погонъ. Урядники и вахмистры: края рукавовъ и напатронники обшиты унт.-оф. галуномъ по прибору. Офицеры: въ пластунскихъ бат-нахъ, мѣстныхъ к-дахъ и казачьихъ б-ріяхъ выпушки какъ у нихъ.чиновъ. По краямъ рукавовъ тесьмы нѣтъ, У генераловъ генеральскій галунъ по прибору. Контръ-погончики по прибору. 1-й Сунженско-Владикавказскій п., 1-я,2-я,6-я Кубанскія и 1-я Терская б-реи на рукавахъ двойныя петлицы за Военное Отличіе, по прибору.

Дагестанскій п.:

Нижніе чины: черкеска свѣтлокоричневаго сукна. 10-ти гнѣздные патронники (газыри). Зокругъ шеи по вырѣзу черкески и по краю рукавовъ бѣлый крученый шнуръ. Урядники и вахмистры: края рукавовъ и патронники обшиты унт.оф. галуномъ серебрянымъ. Офицеры: газыри и прорѣзные карманы подъ нимъ обшиты серебрянымъ кавказскимъ галуномъ съ алымъ просвѣтомъ. Такой-же галунъ по краю рукавовъ, а у генераловъ - генеральскій 1" серебряный. Контръ-погончики серебряные.

ЧЕРКЕСКА ПОВСЕДНЕВНАЯ - офицерамъ разрѣшено шить черкески произвольнаго цвѣта сукна (напр. темно-синія, темно-малиновыя). Въ зимнее время разрѣшено по вырѣзу шить оторочку чернаго курпея.

БЕШМЕТЪ - Нижніе чины: въ конныхъ полкахъ и дивизіонѣ Кубанскаго Войска - алый, въ конныхъ полкахъ и мѣстныхъ командахъ Терскаго Войска - свѣтлосиній, въ пластунскихъ батальонныхъ, мѣстныхъ к-дахъ Куб.В. и казачьихъ батареяхъ/ черный, въ Дагестанскомъ п. - бѣлый, въ Осетинскомъ див-нѣ - свѣтлосиній. Въ пластунскихъ бат-нахъ малиновая выпушка по верху воротника и по бортамъ, въ батареяхъ и конно-саперныхъ к-дахъ алая выпушка по верху и низу воротника и по бортамъ. Вплотную къ выпушкѣ (кому положено), бѣлая тесьма съ просвѣтомъ по цвѣту погона. 1-й Сунженско-Владикавказскій п. тесьма георгіевская. Урядники и вахмистры: воротникъ обшитъ по верху унт.-оф. галуномъ по прибору. Офицеры: во всѣхъ частяхъ, включая Дагестанскій п. и Осетинскій див-нъ, бешметъ обшитъ по верху и низу воротника и по бортамъ кавказскимъ галуномъ по прибору, съ просвѣтомъ по цвѣту погона. 1-й Сунженско-Владикавказскій п., 1-я,2-я,5-я Кубанскія и 1-я Терская батареи: на воротникѣ бешмета одиночныя петлицы за Воинское Отличіе по прибору. Генералы: на воротникѣ генеральскій галунъ 1" по прибору.

ШАЛВАРЫ - синія, у нижн.чиновъ безъ выпушки, у офицеровъ выпушка по цвѣту погона. При повседневной формѣ - шаровары произвольнаго цвѣта.

ЭПОЛЕТЫ - казач. образца, серебряные или золотые, выпушка по цвѣту погона. Въ пластунскихъ бат-нахъ и мѣстныхъ к-дахъ Куб.В. - эполеты Арм.пѣхот.образца, съ малиновымъ или алымъ полемъ и корешкомъ. Вензеля: 1-й Запорожскій п.: Е II, 1-й Кубанскій п., 1-й Кубанскій Пластунскій бат. и 1-я Кубанская Каз.б-рея - М (В.К.Михаилъ Николаевичъ). Всѣ вензеля, а при номерной шифровкѣ литеры и цифры, по прибору.

ПОГОНЫ - см. таблицу. Шифровка нижн.чиновъ указана ниже. У офицеровъ вензеля какъ на эполетахъ, а номерная шифровка какъ у нижн.чиновъ, по прибору.

КОМПАСНАЯ ТЕСЬМА - Галунная: серебряная или золотая, по прибору, съ такой-же кистью. Шелковая: чернаго шелка, съ кистью по прибору.

ПОЯСЪ - изъ черной кожи, у офицеровъ съ произвольнымъ наборомъ по прибору.

ПЕТЛИЦЫ ПАЛЬТО И ШИНЕЛИ - см. таблицу. БАШЛЫКЪ - Куб. и Тер.В.: сѣрый, Дагест.п.:алый, Осетин.див.: бѣлый. Въ дѣйствительности, многіе полки заводили башлыки другого цвѣта (1-й Уманскій, 1-й Кавказскій, 1-й Екатеринодарскій, 1-й Линейный - алые, 1-й Волгскій - бѣлые, Кубанскій див-нъ: 1-я с.: бѣлые, 2-я с.: малиновые).

ШАШКА кавказскаго образца. Дагест.п.: вахмистры и старшіе урядники послѣ 12 лѣтъ въ полку носятъ офицерскій темлякъ. ВИНТОВКА - у пластуновъ - пѣхотная, со штыкомъ. Снуръ револьвера у офицеровъ - черной тесьмы азіатской ткани съ прошьемъ серебра. ПАТРОННАЯ СУМКА - при винтовкѣ, казачьяго образца, носится черезъ лѣвое плечо.

Нижніе чины Дагестанскаго п. и Осетинскаго див-на именуются "всадниками". Чины казачьи.

Шифровка (въ батареяхъ - спец. знакъ № 2)

Кубанское Войско			Кубанское Войско			
1 Екатеринодарскій	Е.	желтый	Мѣстныя команды	---		
1 Запорожскій	Е II	желтый	1 Кубанская Каз.б-рея	М	желтый	
1 Кавказскій	К.	желтый	2-5 Кубан.Каз.б-реи	№ Кб.	желтый	
1 Кубанскій	М	желтый	Терское Войско			
1 Лабинскій	Л.	желтый	1 Волгскій	Вг.	желтый (2)	
1 Линейный	Лн.	желтый	1 Горско-Моздокскій	Г.-М.	желтый	
1 Полтавскій	Пл.	желтый	1 Кизляро-Гребенскій	К.-Г.	желтый (3)	
1 Таманскій	Тм.	желтый	1 Сунженско-Владикавказскій	С.-В.	желтый	
1 Уманскій	Ум.	желтый	Мѣстныя команды	---		
1 Хопёрскій	Х.	желтый	1-2 Терскія Каз.б-реи	№ Тр.	желтый	
1 Черноморскій	Ч.	желтый	Конно-саперныя команды (въ 2 строки.)	Д./по штабу	желтый	
Кубанскій Каз. див-нъ	Кб.	желтый				
1 Куб.Пластунскій бат.	М	желтый	Дагестанскій Конный п.	Дг.	желтый	
2-6 Куб.Пластун.бат-ны	№	желтый (1)	Осетинскій Конный див-нъ	Ос.	желтый	

(1) съ 1915 г.: 3-й:А, 6-й Н II. (2) съ 1915 г. А бѣлый. (3) съ 1915 г. Н II бѣлый.

Въ военное время, при выдѣленіи второочередныхъ полковъ, къ литерамъ прибавляются номера, напр.: 1 Лн., 2 Лн., 3 Лн. Второочередные полки вензель не носятъ, а только номеръ и литеры, напр.: Н II, 2 К.-Г., 3 К.-Г.

	Приборъ	Мундиръ	Воротникъ и обшлагъ мундира	Тулья фуражки	Околышъ фуражки	Петлицы пальто и шинели.	Погонъ
Донское К.В. (конные п. и сотни)	серебр.	тем.синій В:---	тем.синій В:алая	тем.синяя В:алая	алый	алая	тем.синій В:алая
Оренбургское К.В. (конные п. и див-н)	серебр.	тем.зелен. В:---	тем.зел. В:св.син.	тем.зел. В:св.син.	св.синій	св.синяя	св.синій В:---
Астраханское К.В.	серебр.	тем.синій В:---	тем.синій В:желтая	тем.синяя В:желтая	желтый	желтая	желтый В:---
Уральское К.В.	серебр.	тем.синій В:---	тем.синій В:малин.	тем.синяя В:малин.	малин.	малин.	малиновый В:---
Сибирское К.В.	серебр.	тем.зелен. В:---	тем.зел. В:алая	тем.зел. В:алая	алый	алая	алый В:---
Семирѣченское К.В.	серебр.	тем.зелен. В:---	тем.зел. В:малин.	тем.зел. В:малин.	малин.	малин.	малиновый В:---
Забайкальское К.В. (конные п.п.)	серебр.	тем.зелен. В:---	тем.зел. В:желтая	тем.зел. В:желтая	желтый	желтая	желтый В:---
Амурское К.В.	серебр.	тем.зелен. В:---	тем.зел. В:желтая	тем.зел. В:желтая	желтый	тем.зел. В:желтая	тем.зелен. В:желтая
Уссурійское К.В.	серебр.	тем.зелен. В:---	тем.зел. В:желтая	тем.зел. В:желтая	желтый	желтая	желтый В:---
Иркутская и Красноярская с.	серебр.	тем.зелен. В:---	тем.зел. В:желтая	тем.зел. В:желтая	желтый	желтая	желтый В:---
Казачьи батареи (всѣхъ Войскъ)	золотой	тем.зел (3) В:алая	черный (1) В:алыя (2)	тем.зел. В:алая	черный (1) В:алыя	черная (1) В:алая	алый В:---
Конно-сапер.к-ды	серебр.	черный В:алая	черный В:алыя (2)			черная В:алая	алый В:---
Новочеркасское К.У	серебр.	тем.синій. В:---	тем.синій В:алая	тем.синяя В:алая	алый	алая	алый В:---
Оре[illegible]ргское Каз.У	серебр.	тем.зелен. В:---	тем.зел. В:св.син.	тем.зел. В:св.син.	св.синій	св.синяя	св.синій В:---
Донской К.К.	серебр.	тем.синій В:---	тем.синій В:алая	тем.синяя В:алая	алый	алая	тем.синій В:алая

	Приборъ	Черкеска	Бешметъ	Тулья фуражки	Околышъ фуражки	Петлицы пальто и шинели	Погонъ	Колпакъ папахи
Кубанское К.В. (пластун.бат-ны)	золотой	черная В:малин.	черный В:малин.	тем.зел. В:малин.	тем.зел. В:малин.	тем.зел. В:малин.	малиновый В:---	малиновый
Кубанское К.В. (конные п. и див-н)	серебр.	черная В:---	алый	черная В:алая	алый	алая	алый В:---	алый
Кубанское К.В. (мѣстныя команды)	золотой	черная В:алая	черный В:алая	черная В:алая	черный В:алыя	алая	алый В:---	алый
Терское К.В. (конные п. и м.к-ды)	серебр.	черная В:---	св.синій	черная В:св.син.	св.синій	св.синяя	св.синій В:---	св.синій
Казачьи батареи	золотой	черная В:алая	черный В:алыя (2)	тем.зел. В:алая	черный (1) В:алыя	черная (1) В:алая	алый В:---	алый
Конно-саперныя к-ды	серебр.	черная В:алая	черный В:алыя (2)			черная В:алая	алый В:---	алый
Дагестанскій п.	серебр.	св.коричн. (4)	бѣлый	св.корич. В:бѣлая	бѣлый	бѣлая В:алая	алый В:---	бѣлый
Осетинскій див-нъ	серебр.	черная В:---	св.синій	черная В:св.син.	св.синій	св.синяя	св.синій В:---	св.синій
Тур[illegible]скій див-нъ (офицеры, до халата)	серебр.	черная В:---	желтый	черная В:желтая	желтый	желтая	желтый В:---	желтый

(1) у офицеровъ - бархатъ. (2) по верху и низу воротника. (3) у ниж.чиновъ черный. (4) у ниж.чиновъ бѣлый крученый снуръ.

Терская Охранная Стража

О ф и ц е р ы : по образцу офицеровъ, числ. въ Арм.Кавалеріи. Н и ж. ч и н ы : слѣд.обр.: ПАПАХА - чернаго мѣха, суконный верхъ свѣтлосиній, старшіе и младшіе урядники золотой галунъ крестообразно. На тульѣ - кокарда и мѣдный гербъ Терской Области, прикрывающій нижнюю часть кокарды. МУНДИРЪ - двубортный, темнозеленый, безъ выпушки, 2 х 6 пуговицъ. Воротникъ (1") и обшлагъ темнозеленые, свѣтлосиняя выпушка. У ст. и мл. урядниковъ золотой полуштабскій галунъ вплотную къ выпушкѣ. Подбой мундирнаго цвѣта. Карманныхъ клапановъ нѣтъ, а съ боковъ на-кось прорѣзанные карманы. ШАРОВАРЫ - сѣросинія, ст. и мл. урядники: свѣтлосиняя выпушка. ПОГОНЫ - свѣтлосиніе, алая шифровка Т.О.С. Ст.уряд. золотой галунъ, мл.уряд. двѣ узкія желтыя нашивки, старшіе стражники одна узкая желтая нашивка. ВАШЛЫКЪ - сѣрый. ШАШКА - азіатскаго обр., съ черной портупеей. ВИНТОВКА - казач.обр., черезъ правое плечо. ПАТРОННАЯ СУМКА - черной юфти, черезъ лѣвое плечо. ПОЯСЪ - черный. СѢДЛО И КОНСКОЕ СНАРЯЖЕНІЕ - Кавк.Каз.обр. Лѣтомъ: защитная фуражка съ наруж.подбороднымъ ремнемъ, кокардой и гербомъ какъ на папахѣ, и защитная гимнастерка, свѣтлосиніе погоны. ПРИБОРЪ - золотой /2

Парадная въ строю		Обыкновенная въ строю	
Офицеры	Нижніе чины	Офицеры	Нижніе чины
папаха парадная	папаха	папаха парадная	папаха
халатъ съ галунами	халатъ	халатъ съ галунами	халатъ
куртакча съ галунами	куртакча	куртакча съ галунами	куртакча
шаровары укор.	шаровары укор.	шаровары укор.	шаровары укор.
сапоги выс.	сапоги выс.	сапоги выс.	сапоги выс.
эполеты	погоны	погоны	погоны
кушакъ парадный	кушакъ	кушакъ парадный	кушакъ
ленты, звѣзды, ордена, знаки	ордена	звѣзды, ордена, знаки	ордена
шашка среднеазіат. на плечевой, галунной портупеѣ	шашка среднеазіат. на плечевой портупеѣ	шашка среднеазіат. на плечевой, галунной портупеѣ	шашка среднеазіат. на плечевой портупеѣ
кинжалъ (бичакъ)	кинжалъ (бичакъ)	кинжалъ (бичакъ)	кинжалъ (бичакъ)
револьверъ на поясѣ, съ этишкетомъ (I)	револьверъ, винтовка, патронная сумка, кп.	револьверъ на поясѣ, съ этишкетомъ (I)	револьверъ, винтовка, патронная сумка, кп

Парадная внѣ строя	Обыкновенная внѣ стр.	Повседневная
Офицеры	Офицеры	Офицеры
шапка съ султаномъ и накладкой	шапка съ помпономъ, безъ накладки	папаха повседневная фуражка (I)
мундиръ	мундиръ	халатъ безъ галуновъ пох. мундиръ, китель
		куртакча безъ галуновъ (2)
шаровары длин.	шаровары длин.	шаровары укор. или длин. (I)
сапоги низк.	сапоги низк.	сапоги выс. или низк.
шпоры	шпоры	шпоры (I)
эполеты	погоны	погоны
этишкетъ	этишкетъ	---
лядунка	---	---
шарфъ	---	кушакъ (I)
перчатки бѣлыя	перчатки коричневыя	перчатки коричневыя (I)
ленты, звѣзды, ордена, знаки	звѣзды, ордена, знаки	знаки
шашка среднеазіат. на поясной галунной портупеѣ, подъ мундиромъ	шашка среднеазіат. на поясной галунной портупеѣ, подъ мундиромъ	шашка среднеазіат. на плечевой галунной портупеѣ
---	---	кинжалъ (бичакъ) (I)

Примѣчанія:

(I) при повседневной формѣ не надѣваются:

при халатѣ: фуражка, шаровары длин., шпоры и перчатки.

при пох. мундирѣ и кителѣ: папаха, кушакъ и кинжалъ.

(2) при халатѣ

Въ строю - пальто или дождевой халатъ, внѣ строя - пальто, шинель, плащъ-накидка. Конское снаряженіе: при халатѣ туземное, при мундирѣ, пох. мундирѣ и кителѣ кавалерійское

ПРИБОРЪ - серебряный.

ПАПАХА ПАРАДНАЯ - чернаго длиннаго барашковаго мѣха, верхушка тоже мѣховая, а не суконная. По швамъ верхушки у офицеровъ кавказскій галунъ серебряный съ желтымъ просвѣтомъ, у унт. офицеровъ узкая серебряная тесьма. Спереди - кокарда.

ПАПАХА ПОВСЕДНЕВНАЯ - чернаго, бѣлаго или коричневаго курпея, безъ суконнаго колпака.

ШАПКА УЛАНСКАГО ОБРАЗЦА - для офицеровъ, при зимнихъ парадной и обыкновенной формахъ, внѣ строя. Введена въ 1911 г., носится въ сочетаніи съ темнозеленымъ уланскимъ мундиромъ. Шапка какъ въ Л.Гв.Уланскомъ Его Вел.п., но безъ Андреевской Звѣзды. Чешуя двухфестонная. Султанъ волосяной черный. Накладка желтая.

ФУРАЖКА - тулья желтая, темнозеленая выпушка; околышъ темнозеленый.

ХАЛАТЪ ПАРАДНЫЙ – Нижніе чины: со стоячимъ сзади и открытымъ спереди воротникомъ, полосатый, поперемѣнно: малиновато-красныя полосы 8 мм. и полосы 4 мм. состоящія изъ трехъ тонкихъ полосокъ – желтая, бѣлая, желтая. Халатъ обшитъ вокругъ воротника, по борту, вдоль полъ и по краю рукавовъ малиновато-красной гарусной тесьмой. Офицеры: халатъ обшитъ у штабъ и оберъ-офицеровъ кавказскимъ галуномъ серебянымъ 1/2" съ одинимъ желтымъ просвѣтомъ у оберъ-офицеровъ и съ двумя у штабъ-офицеровъ, а у генераловъ – генеральскимъ 1/2". На рукавахъ, надъ галуномъ, узкій серебряный снуръ образуетъ особый рисунокъ.

ХАЛАТЪ ПОВСЕДНЕВНЫЙ – для офицеровъ, при служебной и повседневной формахъ. Нѣтъ галунной обшивки.

КУРТАКЧА ПАРАДНАЯ – (рубашка замѣняющая бешметъ). Желтая, горловина и разрѣзъ обшиты у нихъ чиновъ малиновато-красной тесьмой а у офицеровъ кавказскимъ галуномъ серебянымъ, съ желтымъ просвѣтомъ.

КУРТАКЧА ПОВСЕДНЕВНАЯ – для офицеровъ при служебной и повседневной формахъ. Нѣтъ галунной обшивки.

МУНДИРЪ – для офицеровъ, внѣ строя, при зимнихъ парадной и обыкновенной формахъ. Сюртукъ Уланскаго образца, темнозеленый, желтая выпушка, безъ лацкана. Воротникъ: стоячій, темнозеленый, желтая выпушка, двойныя серебряныя петлицы. Обшлага: мисюрь, темнозеленый, желтая выпушка, одиночная серебряная петлица съ пуговицей. Карманные клапаны: мисюрь, желтая выпушка, 3 пуговицы. Контръ-погончики: серебряные.

ШАРОВАРЫ – Нижніе чины: укороченныя, произвольные, темной ткани безъ выпушки. Офицеры: укороченныя, малиновато-красные безъ выпушки и длинныя, синія съ желтой выпушкой.

ЭТИШКЕТЪ – общеуланскаго образца. Носится при мундирѣ какъ револьверный снуръ, а при мундирѣ какъ этишкетъ.

КУШАКЪ – Офицеры: ширина около 1 1/2 аршинъ, длина около 3 1/2 аршинъ, темной ткани, на концахъ и по краямъ допускается цвѣтная кайма. Носится поверхъ халата, опоясанный въ нѣсколько слоевъ, вмѣсто пояса. Кинжалъ (бичакъ) носится воткнутымъ за кушакъ. Повседневный кушакъ сѣрый шерстяной.

ПОЯСЪ – Нижніе чины: черный. Офицеры: красный

ЭПОЛЕТЫ – кавалер. образца, серебряные, желтая выпушка, золотая шифровка Трх.

ПОГОНЫ – желтые, алая шифровка Трх.

ЛЯДУНКА – серебряный Госуд.Гербъ. Перевязь серебряная безъ выпушекъ.

ПЕТЛИЦЫ ПАЛЬТО И ШИНЕЛИ – желтыя.

ПАТРОННАЯ СУМКА – казачьяго образца, красной кожи, носится черезъ правое плечо, а винтовка черезъ лѣвое.

ДОЖДЕВОЙ ХАЛАТЪ – покрой какъ вышеописанный парадный, но изъ грубой шерстяной ткани темныхъ цвѣтовъ.

ШАШКА – среднеазіатскаго образца, кривая, съ крестообразнымъ костянымъ эфесомъ съ произвольными металлическими украшеніями. Ножны деревянныя, оклеенныя кожей.

КИНЖАЛЪ – (бичакъ) туркестанскаго образца, съ костяной ручкой и ножнами оклеенными кожей, съ металлическимъ наконечникомъ. Носится за кушакомъ.

ПОРТУПЕЯ – офицерская, галунная; ниж.чиновъ – желто-красной кожи.

СНУРЪ РЕВОЛЬВЕРНЫЙ – черной тесьмы азіатской ткани съ примѣсью серебра. При мундирѣ, вмѣсто револьвернаго снура надѣвается этишкетный снуръ. Кобура суконная, верхняя часть по цвѣту куртачки, остальная черная, обшита черным гарусным снуромъ.

КОНСКОЕ СНАРЯЖЕНІЕ – Туземное: потникъ, потниковая подкладка и сѣдельная покрышка имѣютъ узоры изъ цвѣтныхъ нитокъ и цвѣтную бахрому. Курджумы (переметныя сумы) туркменскаго образца изъ ковровой ткани краснаго цвѣта. Попона изъ бѣлаго или сѣраго войлока.

ДИВИЗІОННЫЙ ЗНАЧЕКЪ – образца казачьихъ полковыхъ значковъ, желтый, 1 3/4 х 1 3/4 аршина, съ алымъ крестомъ по діагонали шириной 1", черная шифровка Трх.(3"). Сотенные значки 1 3/4 аршина х 12". Верхняя половина желтая, съ алой полоской 8" х 1", нижняя половина въ 1-й сотнѣ алая, во 2-й синяя. Подъ копьемъ пики у дивизіоннаго и сотенныхъ значковъ металлическій шаръ и бѣлая волосяная кисть.

Чины какъ въ кавалеріи (ротмистръ, и.т.д.) Рядовые именуются всадниками.

Первоначально, когда нижніе чины уже имѣли халатъ, офицерская форма была еще какъ у Осетинскаго дивизіона. папаха кавказ.обр. съ желтымъ колпакомъ обшитымъ кавказ.галуномъ серебянымъ съ желтымъ просвѣтомъ; черная черкеска и желтый бешметъ, оба обшитые кавказ. галуномъ; шаровары укор. синія съ желтой выпушкой; эполеты какъ выше, бѣлый башлыкъ; бурка; тулья черная, желтая выпушка, околышъ желтый; компасная тесьма золотая.

Парадная		Обыкновенная		Повседневная
Офицеры	Нижніе чины	Офицеры	Нижніе чины	Офицеры
шлемъ	шлемъ	шлемъ	шлемъ	фуражка, папаха (3)
папаха (3)	папаха (3)	папаха (3)	папаха (3)	
мундиръ	мундиръ	вицъ-мундиръ	мундиръ	мундиръ, вицъ-мундиръ, походный мундиръ, кителъ.
шаровары укор. (4)	шаровары укор.	шаровары укор.	шаровары укор.	шаровары укор. или длин.
сапоги выс. (4)	сапоги выс.	сапоги выс.	сапоги выс.	сапоги выс. или низк.
шпоры	шпоры	шпоры	шпоры	шпоры
погоны	погоны	погоны	погоны	погоны, эполеты (6)
лядунка	---	лядунка	---	---
аксельбантъ	аксельбантъ	аксельбантъ	аксельбантъ	аксельбантъ (7)
шарфъ	поясъ	шарфъ	поясъ	---
перчатки бѣлыя	перчатки бѣлыя	перчатки коричневыя	---	перчатки корич.
ленты, звѣзды, ордена, знаки	ордена	звѣзды, ордена, знаки	ордена	знаки
шашка на поясной галунной портупеѣ, поверхъ мундира (2)	шашка на плечевой портупеѣ, бебутъ, (9) хп.	шашка на поясной галунной портупеѣ поверхъ одежды (2)	шашка на плечевой портупеѣ, бебутъ, (9) хп.	шашка, сабля, на поясной галунной портупеѣ поверхъ одежды (8)
сабля (5)		сабля (5)		---
револьверъ на портупеѣ, съ бѣлымъ шнуромъ (1)	револьверъ, винтовка, патронная сумка, хп.	револьверъ на портупеѣ, съ бѣлымъ шнуромъ (1)	револьверъ, винтовка, патронная сумка хп.	

Примѣчанія:

Внѣ строя: – (1) не положено. (2) сабля на поясной галунной портупеѣ поверхъ одежды. (4) см. ниже

В. – (3) состоящіе въ Сибирскихъ Округахъ – папаха. (4) внѣ строя, за искл. дивизіонныхъ, шаровары длин., сапоги низк. (5) Жандармскіе дивизіоны и Одесская конная команда: сабля. (9) нижніе чины Отд. Корпуса: бебутъ вмѣсто шашки.

Генералы: (8) при вицъ-мундирѣ и шароварахъ длин. разрѣшена шпага.

\+ \+ \+

(6) эполеты разрѣшены при вицъ-мундирѣ и шароварахъ длинныхъ. (7) аксельбантъ разрѣшено не носить при вицъ-мундирѣ, походномъ мундирѣ и кителѣ.

\+ \+ \+

А. Полевые Жандармскіе эскадроны

ПРИБОРЪ – серебряный.

ШЛЕМЪ – фетровый, черный. Козырекъ лакированной кожи, черный. Черный ремешокъ (высота и ширина волоса спереди 1"6/8 – 1"7/8, длина по верхнему краю 7"2/8 – 7"3/8, по нижнему 5"2/8 – 5"6/8) на серебряной подставкѣ. Серебряный металлическій ободокъ по всему нижнему краю шлема, по верху козырька и сзади, отъ гребня до назатыльника. Спереди – серебряный двуглавый орелъ съ распростертыми крыльями. Чешуя двухфестонная, серебряная. Подъ ремешкомъ глазками чешуи большая круглая кокарда.

ФУРАЖКА – тулья голубая, алая выпушка; околышъ голубой, алая выпушка.

МУНДИРЪ – Н и ж. ч и н ы: однобортный, голубой, алая выпушка, 8 пуговицъ. Воротникъ: закругленный, голубой, алая выпушка, одна серебряная пуговица противъ пуговицы петлицы. Обшлагъ: мысомъ, голубой, алая выпушка, одна серебряная пуговица. Надъ обшлагомъ, у обоихъ рукавъ, 2 пуговицы. Карманные клапаны: мысомъ, алая выпушка; 3 пуговицы. О ф и ц е р ы: серебряныя простыя петлицы на воротникахъ двойныя, съ одной пуговицей между ними, на обшлагѣ одиночныя съ пуговицей. Контръ-погончики: серебряные. Подбой: бѣлый.

ВИЦЪ-МУНДИРЪ – однобортный, темнозеленый, алая выпушка, 8 пуговицъ. Воротникъ закругленный и Обшлагъ прямой, оба темнозеленые, алая выпушка. Карманные клапаны: прямые, алая выпушка, 2 пуговицы. Контръ-погончики: серебряные. Подбой: бѣлый.

ШАРОВАРЫ – синія, алая выпушка; у нижн. чиновъ укор., у офицеровъ укор. и длин.

ЭПОЛЕТЫ – Гвард. пѣхот. образца, серебряные, алая выпушка, шифровка золотая по номеру эск.

ПОГОНЫ – алые, желтый номеръ эскадрона.

ЛЯДУНКА – серебряный Госуд. Гербъ. Перевязь серебряная безъ выпушекъ, подбой черный.

АКСЕЛЬБАНТЪ – Нижніе чины: бѣлый. Офицеры: серебряный.

...ЯСЪ – коричневой хохи. ПОРТУПЕЯ – галунъ серебряный портупейный, подбой пасиковъ крас-
...но. ОТЛ. – ПЕТЛИЦЫ ПАЛЬТО И ШИНЕЛИ – голубыя, алая выпушка.
...ШАПКА – драгунская. ПАТРОННАЯ СУМКА – при винтовкѣ.

В. Отдѣльный Корпусъ Пограничной Стражи.

...ЛЕМЪ – какъ у А., но темносинягo тона. Вместо круглой кокарды полу чешуи, овальная
...кокарда спереди на подставкѣ, подъ плюмажемъ.
ПАПАХА – изъ мѣстной нахлопящихся въ Сибирскихъ Округахъ, папаха обр. 1910 г. сѣраго мѣха
...съ темносинимъ суконнымъ верхомъ. У унт.офицеровъ верхъ обшитъ крестообразно было-оран-
...жево-черной выпушкой, у офицеровъ галуномъ: офицеры – портупейнымъ 5/16, штабъ-
...ФУРАЖКА – кубанская косынка, алая выпушка; околышъ темносиній, алая выпушки.
...ЧЕРКЕСКА – Полк. чины и и гвардейскій, лацканы покрои, безъ лацкана, темносиній, алая
...выпушка, 2 ряда пуговицъ. Воротникъ: скошенный, голубой, алая выпушка. Обшлагъ: мискомъ,
...голубой, алая выпушка, одна серебряная пуговица. Нахъ обшлагомъ, у нав рукава, 2 пуговки.
...ЧЕКМЕНЬ: Карманные клапаны: мискомъ, алая выпушка, 3 пуговицы. Воротникъ: скошенный, голубой, алая выпушка. Обшлагъ: мискомъ,
...алая выпушка, одна серебряная пуговица. Нахъ обшлагомъ, у нав рукава, 2 пуговки.
...ЧЕКМЕНЬ-МУНДИРЪ – однобортный, темносиній, алая выпушка, 8 пуговицъ. Воротникъ закругленный
...и обшлагъ мискомъ, оба темносиніе, алая выпушка. Карманные клапаны мискомъ, алая выпушка
...пуговицы. Контръ-погончики: серебряные. Подбой: бѣлый.
...ШАРОВАРЫ – какъ у А. Генеральскіе алый двурядный лампасъ. Сверхсрочные нижніе чины: алая
...шерстяная басонная тесьма 5/16.
...ЭПОЛЕТЫ и ПОГОНЫ – какъ у А. (безъ щитровки).
...ФУРАЖКА – серебряная Госуд.Герба.Перевязь серебряная безъ выпушекъ.Подбой синяго сатина.
...ПОЯСЪ, ПЕТЛИЦЫ ПАЛЬТО И ШИНЕЛИ, ПАТРОННАЯ СУМКА – какъ у А.
...ПОРТУПЕЯ – галунъ серебряный портупейный – подбой пасиковъ синяго сатина. Плечевой портупеи нижнихъ чиновъ, рукавный и шейный ремни – красной кожи.
...ШАРОВАРЫ ПАЛЬТО – сѣрошинель.
...Офицеры дивизіоновъ и Одесской Конной Команды – сабля. Нижніе чины – обтутъ вмѣсто папахи.
...ОТДѢЛЬНЫЙ КОРПУСЪ ПОГРАНИЧНОЙ СТРАЖИ: А.ПОГР.БРИГАДЫ ВЗР.РОССІИ.Б.ЗАМУРСКІЕ ПЛХ. И
...КОННЫЕ П.ПЛВ. ЗАМ.КОННО-ГОРНАЯ БРЕЯ. Г. ЗАМ.САПЕРНАЯ РОТА.Д. ПОЛИЦЕЙСКОЕ УПРАВЛЕ-
...НІЕ КИТАЙСКОЙ ВОСТОЧНОЙ ЖЕЛ.ДОР. – Отдѣльное описаніе: ЗАМУРСКАЯ ЖЕЛ.ДОР.БРИГАДА

Парадная

Офицеры	Нижніе чины
папаха	папаха
мундиръ	мундиръ
шаровары укор...	шаровары укор...
сапоги выс.	сапоги выс.
шпоры (3)	шпоры
погоны	погоны
аксельбантъ (6)	аксельбантъ (6)
поясъ	----
ордена	перчатки коричневыя
шашка на плечевой портупеѣ, кп.	шашка на плечевой портупеѣ (2)
револьверъ, винтовка патронная сумка кп	револьверъ на боевомъ ремнѣ, съ бѣлымъ спуромъ (1)

Обыкновенная

Офицеры	Нижніе чины	Походная
папаха, мундиръ, вицъ-мундиръ (5)	папаха мундиръ	папаха, фуражка мундиръ, вицъ-мундиръ, сортукъ нов.мундиръ, китель (4)
шаровары укор.	шаровары укор.	шаровары укор. или длин.
сапоги выс.	сапоги выс.	сапоги выс. или низк.
шпоры (3)	шпоры	шпоры
погоны	погоны	погоны
аксельбантъ (6)	аксельбантъ (6)	аксельбантъ (6)
поясъ	----	----
ордена	----	перчатки корич. или низк.
шашка на плечевой портупеѣ, кп.	шашка на плечевой портупеѣ, кп.	шашка на плечевой, сабля по-ясной, галунной портупеѣ
револьверъ, винтовка, патронная сумка, кп.	револьверъ, винтовка, патронная сумка, кп.	----

Примѣчанія:

Знѣ строя: - (1) не положено. (2) сабля на поясной галушкѣ портупеѣ, подъ одеждой.

(3) В. (пѣхотные полки) и Г. - не положено. (4) В. (пѣхотные полки) и Г. - сюртукъ, А, В. (конные полки), В., Д. - вицъ-мундиръ. (5) В. (пѣхотные полки) и Г. - мундиръ, А., В. (конные полки), В., Д. - вицъ-мундиръ. (6) Д. - аксельбантъ.

\+ \+ \+

ПРИБОРЪ - серебряный въ Заамурской Пограничной Саперной Ротѣ, золотой у всѣхъ прочихъ.

ПАПАХА - обр. 1910 г., чернаго мѣха въ Пограничныхъ Бригадахъ Европейской Россіи, и Азіатской Россіи, сѣраго мѣха у Заамурскаго Округа. Суконный верхъ свѣтлозеленый, обшитый какъ въ Арм.Пѣхотѣ. Зимой, при несеніи службы на границѣ, мѣховая папаха охотничьяго обр.

ФУРАЖКА - у нижнихъ чиновъ съ козырькомъ, какъ у офицеровъ. Тулья свѣтлозеленая, свѣтлозеленая выпушка; околышъ мундирнаго цвѣта, свѣтлозеленая выпушки. Лѣтняя фуражка: въ бригадахъ и строевыхъ командахъ - вся защитная, съ подбородникомъ ремешкомъ; въ Управленіи Штаба Корпуса и заведеніяхъ - съ полученіемъ защитнаго цвѣта и безъ подбородочнаго ремня.

МУНДИРЪ - Н и х ч и м ъ : двубортный, лацканнаго покроя, безъ хлястика, черный, свѣтлозеленая выпушка, 2 х 7 пуговицъ. Воротникъ: закругленный; А., В., Д. - свѣтлозеленый, клапанъ мундирнаго цвѣта, одна пуговица. В., Г. - мундирнаго цвѣта, свѣтлозеленая выпушка по верху и низу. Обшлагъ: мискомъ, А., В., Д. - свѣтлозеленый, одна пуговица. В., Г. - мундирнаго цвѣта, свѣтлозеленая выпушка, одна пуговица. Надъ обшлагомъ, у шва рукава, 2 пуговицы. Карманные клапаны: мискомъ, свѣтлозеленая выпушка, 3 пуговицы. О ф и ц е р ъ : сукно темнозеленое. В., Г. - воротникъ и обшлага чернаго бархата. Одиночныя простыя петлицы по прибору на воротникѣ (кому положено, на клапанѣ) и на обшлагахъ. А., В., Д. - петлицы воротника съ одной пуговицей, В., Г. (которымъ клапанъ не положенъ) безъ пуговицы. Контръ-погончики: по прибору. Подбой: свѣтлозеленый.

ВИЦЪ-МУНДИРЪ - у А., В. (конные п.п.), В. и Д. - однобортный, темнозеленый, свѣтлозеленая выпушка, 8 пуговицъ. Воротникъ: закругленный, темнозеленый (у В. чернаго бархата, свѣтлозеленая выпушка (у В. по верху и низу). Обшлагъ: мискомъ, темнозеленый, свѣтлозеленая выпушка. Карманные клапаны мискомъ, свѣтлозеленая выпушка, 3 пуговицы. Контръ-погончики: золотые. Подбой: свѣтлозеленый.

СЮРТУКЪ - у Б. (пѣхотные полки) и Г.: темнозеленый, 2 х 6 пуговицъ. Воротникъ: закругленный В. темнозеленый, у Г. чернаго бархата, свѣтлозеленая выпушка (у Г. по верху и низу). Обшлагъ: темнозеленый, свѣтлозеленая выпушка. Карманные клапаны: прямые, свѣтлозеленая выпушка, 2 пуговицы. Контръ-погончики: по прибору. Подбой: свѣтлозеленый.

ШАРОВАРЫ - синія, у нижн.чиновъ безъ выпушки, укор., у офицеровъ свѣтлозеленая выпушка, укор. и длин., ~~у генераловъ-свѣтлозеленый мундирный лампасъ.~~

ШПОРЫ - въ пѣхотныхъ полкахъ и саперной ротѣ нижнимъ чинамъ не положены, а оберъ-офицерамъ только если приказано быть верхомъ.

ЭПОЛЕТЫ - кавалерійскаго образца, золотые или серебряные, свѣтлозеленая выпушка шифровка какъ на погонахъ, въ пѣхотныхъ полкахъ и саперной ротѣ по прибору, въ прочихъ частяхъ обратно прибору.

ПОГОНЫ - свѣтлозеленые, шифровка желтаго цвѣта: А. 1-й Петроградской Бригады А XII, прочія бригады: номеръ. Б. - пѣхотные полки: № П., конные полки: № К. В. - номеръ батареи и спец. знакъ (пушки). Г. - буква С. и спец. знакъ (саперный). Д. - безъ шифровки, кромѣ нижн.чиновъ Полицейскаго Надзора, у которыхъ П.Н. У офицеровъ, по прибору или обратно.

ЛЯДУНКА - пѣхотнымъ полкамъ и саперной ротѣ не присвоена. Золотой Госуд.Гербъ, у В., со скрещенными пушками. Перевязь золотая, безъ выпушекъ.

АКСЕЛЬБАНТЪ - Полицейское Желѣзно-Дорожное Управленіе Китайской Восточной жел.дороги: Офицеры: золотой, Нижніе чины: оранжевый, Нижніе чины Полицейскаго Надзора: свѣтлозеленый.

ПОЯСЪ - коричневой кожи. ПЕТЛИЦЫ ПАЛЬТО И ШИНЕЛИ - мундирнаго цвѣта (у офицеровъ В. и Г. чернаго бархата), свѣтлозеленая выпушка. По краю воротнику В. и Г. и у всѣхъ генераловъ свѣтлозеленая выпушка. ШАШКА - драгунская. ПАТРОННАЯ СУМКА - при винтовкѣ.

Заамурская Желѣзнодорожная Бригада

ПРИБОРЪ - серебряный.

ПАПАХА - обр. 1910, чернаго мѣха. Суконный верхъ мундирнаго цвѣта, обшитый какъ въ пѣхотѣ.

ФУРАЖКА - у нижнихъ чиновъ съ козырькомъ. Тулья мундирнаго цвѣта, свѣтлозеленая выпушка; околышъ черный (у офицеровъ бархатный), свѣтлозеленая выпушки.

МУНДИРЪ - Н и х. ч и н ъ : двубортный, черный, 2 х 6 пуговицъ. Воротникъ: отложной, черный, свѣтлозеленая выпушка, петлица (какъ на воротникѣ шинели) черная, свѣтлозеленая выпушка. Обшлагъ: прямой, черный, свѣтлозеленая выпушка. Карманныхъ клапановъ нѣтъ. О ф и ц е р ъ : двубортный, темнозеленый, свѣтлозеленая выпушка, 2 х 6 пуговицъ. Воротникъ: закругленный, чернаго бархата, свѣтлозеленая выпушка по верху и низу, двойныя простыя серебряныя петлицы. Обшлагъ: прямой, чернаго бархата, свѣтлозеленая выпушка, двойныя серебряныя петлицы. Карманные клапаны: прямые, свѣтлозеленая выпушка, 2 пуговицы. Контръ-погончики: серебряные.

СЮРТУКЪ и ШАРОВАРЫ какъ въ Заам.Саперной ротѣ. ПОЯСЪ - черной кожи. ЭПОЛЕТЫ - Арм.Пѣх.обр. серебряные, корешокъ и поле алые. Серебряные № 3м. и спец. жел.-дор.знакъ. ПОГОНЫ - алые, желтые № 3м. и спец.знакъ. ПЕТЛИЦЫ ПАЛЬТО И ШИНЕЛИ - какъ въ Саперной ротѣ.

Парадная		Обыкновенная		Повседневная
Офицеры	Юнкера	Офицеры	Юнкера	Офицеры
...киверъ съ султаномъ и подвѣской	киверъ съ помпономъ и подвѣской	киверъ съ помпономъ и подвѣской	киверъ безъ помпона, съ подвѣской	фуражка, папаха (2)
...апаха (2)	папаха (2)	папаха (2)	папаха (2)	
...ражка (5)	фуражка (5)	фуражка (5)	фуражка (5)	
...ундиръ	мундиръ	мундиръ	мундиръ	мундиръ, портупея, похожій мундиръ, китель
...ровары укор.	шаровары укор.	шаровары укор.	шаровары укор.	шаровары укор. или лам.
...поги выс.	сапоги выс.	сапоги выс.	сапоги выс.	сапоги выс. или низк.
...оры (3)	шпоры (3)	шпоры (3)	шпоры (3)	шпоры (3)
...олеты	погоны	погоны	погоны	погоны
...рфъ	поясъ	шарфъ	поясъ	
...рчатки бѣлыя	---	перчатки коричневыя	---	перчатки корич.
...кты, звѣзды, ...рдена, знаки	ордена	звѣзды, ордена, знаки	ордена	знаки
...шка на плечевой ...алунной портупеѣ	шашка на плечевой портупеѣ, штыкъ (4) кп.	шашка на плечевой галунной портупеѣ	шашка на плечевой портупеѣ, штыкъ, (4) кп.	шашка на плечевой галунной портупеѣ (6)
...вольверъ на боевомъ ремнѣ, съ бѣлымъ снуромъ (1)	револьверъ, винтовка, патронная сумка кп.	револьверъ на боевомъ ремнѣ, съ бѣлымъ снуромъ (1)	револьверъ, винтовка, патронная сумка, кп.	

Примѣчанія:

Знь строя: — (1) не положено

Иркутское В.У.: — (2) папаха Техническое Уч.: — (5) фуражка

Генералы: — (6) при мундирѣ или сюртукѣ и шароварахъ длинныхъ разрѣшена папаха.

\+ \+ \+

(3) шпоры не положены оберъ-офицерамъ и юнкерамъ, за искл. артиллерійскихъ училищъ.
(4) шашка и револьверъ въ артиллерійскихъ училищахъ, штыкъ и винтовка въ прочихъ.

\+ \+ \+

ПРИБОРЪ — золотой во всѣхъ пѣхотныхъ, артиллерійскихъ и техническомъ училищахъ, серебряный въ инженерныхъ и топографическомъ.

КИВЕРЪ — Юнкера: Пѣхотнаго образца (см. Гвард. Пѣхоту), чернаго фетра. Спереди: Гербъ военно-учебныхъ заведеній (двуглавый орелъ съ опущенными крыльями, въ сіяніи), по прибору. Надъ сіяніемъ кокарда. Вдоль верхняго края выпушка: алая во всѣхъ училищахъ, кромѣ топографическаго, гдѣ она свѣтлосиняя. Вплотную къ выпушкѣ тесьма оранжевая или бѣлая, по прибору, у юнкеровъ какъ у унт.офицеровъ гвардіи, у фельдфебеля какъ у фельдфебелей гвардіи. Околышъ алый въ пѣхотныхъ училищахъ, черный съ алыми выпушками въ артиллерійскихъ, инженерныхъ и техническомъ, черный со свѣтлосиними выпушками въ топографическомъ. Подбой оранжевый или бѣлый по прибору. Чешуя двухфестонная, по прибору. При парадной формѣ у всѣхъ юнкеровъ унтеръ-офицерскій помпонъ. На срѣзѣ помпона серебряный вензель Н II на георгіевской ленточкѣ у училищъ: Павловскаго, Николаевскаго (пѣхотнаго), Константиновскаго артиллерійскаго. Офицеры: киверъ обтянутъ темнозеленымъ сукномъ. Галуны по нижнему краю фовъ — также и спереди кивера. При парадной формѣ прямой волосяной султанъ: бѣлый во всѣхъ училищахъ кромѣ инженерныхъ, гдѣ онъ черный; у генераловъ изъ перьевъ бѣлыхъ (1"7/8) и черныхъ (1"1/8). Въ артиллерійскихъ, инженерныхъ, топографическомъ и техническомъ училищахъ околышъ бархатный. Офицеры имп. по Гвардіи, вмѣсто Герба В.У.З., серебряная Андреевская Звѣзда (со скрещенными пушками или топорами въ училищахъ которымъ положены).

ПАПАХА — Иркутское В.У.: вмѣсто кивера. Образца 1910 г., сѣраго мѣха, съ закрытымъ сукномъ верхомъ. У юнкеровъ верхъ обшитъ крестообразно унтеръ-офицерской выпушкой, бѣло-оранжево-черной, у офицеровъ — какъ въ пѣхотѣ.

ФУРАЖКА — у юнкеровъ — безкозырки. Тулья мундирнаго цвѣта, выпушка алая (въ топогр.уч.свѣтлосиняя), околышъ какъ на киверъ:

МУНДИРЪ – Юнкера: двубортный, черный, выпушка алая (Топогр.Уч.-свѣтлосиняя), 8 х 6 пуговицъ. Воротникъ: Пѣхотныя училища – черный, съ алой передней частью въ видѣ клапана во всю ширину воротника, а длиной до передняго края погона, т.е. отъ 1"3/4 до 2"1/4, клапанъ оканчивая бѣлевой петлицей съ алымъ просвѣтомъ. Въ спеціальныхъ училищахъ – воротникъ чернаго бархата, алая выпушка по верху и низу (Топогр.Уч.-свѣтлосиняя). У всѣхъ училищъ вдѣтую къ выпушкѣ унтеръ-офицерскій галунъ 5/8" по прибору и у всѣхъ – кромѣ Техническаго – бѣлевая петлица съ чернымъ просвѣтомъ. Обшлагъ: во всѣхъ училищахъ черный (въ спеціальныхъ – бархатный), цвѣтная выпушка (алая или свѣтлосиняя) и по ней унтеръ-офицерскій галунъ 3/8" по прибору. Двойныя бѣлевыя петлицы съ чернымъ просвѣтомъ, у всѣхъ училищъ кромѣ Техническаго. Карманные клапаны: прямые, цвѣтная выпушка (алая или свѣтлосиняя), 2 пуговицы. Офицеры: сукно темнозеленое. На воротникѣ (конецъ положенъ на клапанъ), шитье военно-учебныхъ заведеній – по прибору, въ два ряда. На обшлагѣ двойныя петлицы того-же рисунка. Контръ-погончики: по прибору. Воротникъ и обшлага спеціальныхъ училищъ – бархатные.

СЮРТУКЪ – темнозеленый, 2 х 6 пуговицъ. Воротникъ: закругленный; Пѣхотныя училища – темнозеленый съ алой передней частью въ видѣ клапана; Спеціальныя: черный бархатный, выпушка по верху и низу (алая или свѣтлосиняя). Обшлагъ: темнозеленый, алая или свѣтлосиняя выпушка.

ШАРОВАРЫ – мундирнаго цвѣта, у юнкеровъ безъ выпушки, укор., у офицеровъ съ алой или свѣтлосиней выпушкой, укор. и длин.

ЭПОЛЕТЫ – Гвард.Пѣхот. образца, золотые или серебряные, выпушка по цвѣту погона. Шифровка какъ на погонахъ (см. ниж.).

ПОГОНЫ – цвѣта см. ниже. Юнкера: галунъ 1/4" по свободнымъ краямъ. Вышіе унтеръ-офицеры кадетскихъ корпусовъ: такой-же галунъ по всѣмъ краямъ. Вышіе фельдфебеи кадетскихъ корпусовъ: такой-же галунъ по свободнымъ краямъ и продольно по серединѣ погона. Портупей-юнкера: въ добавокъ къ галуну, бѣлевыя нашивки какъ у унт.офицеровъ Арміи (двѣ и три).

ПОЯСЪ – черной кожи. Бляха по прибору, съ Госуд.Гербомъ (также и пуговицы).

ПЕТЛИЦЫ ПАЛЬТО И ШИНЕЛИ – Пѣхотныя училища: алая, выпушка мундирнаго цвѣта. Спеціальныя училища: черныя (у офицеровъ бархатныя), алая или свѣтлосиняя выпушка.

ПАТРОННАЯ СУМКА – при винтовкѣ.

\+ + +

Нижніе чины училищъ

Форма какъ у юнкеровъ, но безъ галуна на воротникѣ и обшлагахъ (за исключ. состоящихъ въ унт.офицерскомъ званіи) и безъ галуна на погонахъ. Наѣздники унт.офицерскаго званія и нижніе чины по уходу за лошадьми – шаровары синія безъ выпушки, все остальное безъ измѣненія.

\+ + +

Погоны и шифровка (спец.знаковъ нѣтъ)

	Погонъ	Шифров.Накл.вен		Погонъ	Шифров.Нак.в
Павловское В.У.	алый В:---	П (1) Н II желтый золотой	Николаевское В.У.	бѣлый В:алая	Н II Н II желтый золот
Алексѣевское В.У.	алый В:---	А (2) А желтый золотой	Иркутское В.У.	бѣлый В:---	---
Кіевское В.У.	св.синій В:алая	---	Ташкентское В.У.	малиновый	Т.
Владимірское В.У.	бѣлый В:алая	В (3) алый	Михайловское Арт.У.	алый В:---	М (4) желтый
Казанское В.У.	алый В:св.синяя	---	Константиновское А.У.	алый В:черная	К (5) желтый
Виленское В.У.	св.синій В:---	---	Сергіевское Арт.У.	алый В:---	С (6) желтый
Одесское В.У.	бѣлый В:свѣтсиняя	---	Николаевское Арт.У.	алый В:---	Н II Н II желтый золот.
Чугуевское В.У.	алый В:бѣлая	---	Николаевское Инж.У.	алый В:---	Н I желтый
Тифлисское В.У.	св.синій В:бѣлая	У (4) желтый	Алексѣевское Инж.У.	алый В:---	А (2) А желтый серебр
Александровское В.У.	бѣлый В:---	Л II алый	Топографическое У.	черный В:св.син.	Т. желтый
			Техническое У.	алый В:малин.	Т.У. желтый

(1) Павелъ I. (2) Насл.Цесар.Алексѣй Николаевичъ. (3) В.К.Владиміръ Александровичъ. (4) В.К.Михаилъ Николаевичъ. (5) В.К.Константинъ Николаевичъ. (6) В.К.Сергій Михайловичъ.

29 ПАЖЕСКІЙ КОРПУСЪ (Табл. А-16, В-42)

Парадная		Обычная	
Офицеры	Паки	Офицеры	Паки
каска съ гренадой	каска съ гренадой (3)	каска съ гренадой	каска съ гренадой (3)
фуражка (4)	фуражка (4)		
мундиръ парадный	мундиръ парадный	мундиръ обыкнов.	мундиръ обыкнов.
шаровары укор. (2)	шаровары укор. (2)	шаровары укор. (2)	шаровары укор. (2)
сапоги выс. (2)	сапоги выс. (2)	сапоги выс. (2)	сапоги выс. (2)
шпоры (7)	шпоры (7)	шпоры (7)	шпоры (7)
эполеты	погоны	погоны	погоны
шарфъ	поясъ (9)	шарфъ	поясъ (9)
перчатки бѣлыя	перчатки бѣлыя	перчатки коричневыя	
ленты, звѣзды, орденa, знаки	ордена	звѣзды, орденa, знаки	ордена
шашка на плечевой галунной портупеѣ	тесакъ, штыкъ кп. (8, 9)	шашка на плечевой галунной портупеѣ	тесакъ, штыкъ кп. (8, 9)
револьверъ на боевомъ ремнѣ, съ бѣлымъ снуромъ (1)	винтовка, патронная сумка (5)	револьверъ на боевомъ ремнѣ, съ бѣлымъ снуромъ (1)	винтовка, патронная сумка (5)

Повседневная		Прикорная	
Офицеры	Паки		
фуражка	каска съ султаномъ	каска съ султаномъ	
мундиръ обыкн., сюртукъ, походн. мундиръ, кителъ	мундиръ прикорный	мундиръ прикорный	
шаровары укор. или длин.	лосины, ботфорты (5) шаровары длин.,	лосины, ботфорты (5) шаровары длин.,	
сапоги выс. или низк.	сапоги низк. (6)	сапоги низк. (6)	
шпоры (7)	шпоры (5, 6)	шпоры (5, 6)	
погоны	погоны	погоны	
—	поясъ галунный	поясъ галунный	
перчатки корич.	перчатки бѣлыя	перчатки бѣлыя	
знаки	ордена	ордена	
шашка на плечевой галунной портупеѣ или шпага.	шпага на галунномъ поясѣ	шпага на галунномъ поясѣ	
—	—	—	
	—	—	
	—	—	

МУНДИРЪ ОБЫКНОВЕННЫЙ – П а х и: однобортный, черный, алая выпушка, 8 пуговицъ. Воротникъ скошенный и Обшлагъ прямой, оба мундирнаго цвѣта, алая выпушка. Карманные клапаны прямые алая выпушка, 2 пуговицы. О ф и ц е р ы: сукно темнозеленое, контръ-погончики золотые, подбой алый.

МУНДИРЪ ПРИДВОРНЫЙ – для камеръ-пажей и пажей. Однобортный, черный, алая выпушка, спускающійся до колѣнъ. Спереди 14 золотыхъ петлицъ шириной 1", верхняя отъ плеча до плеча, нижняя вдоль полъ мундира. Длина петлицъ постепенно сокращается до 7-й и 8-й, затѣмъ снова увеличивается до 14-й. 14 пуговицъ. Воротникъ: скошенный алый, черная выпушка, одна золотая петлица 1". Обшлагъ: алый, три золотыя петлицы какъ на парадномъ мундирѣ; верхній край обшлага загибается угломъ и слѣдуетъ очертаніямъ петлицы. Карманные клапаны: какъ на мундирѣ.

ШАРОВАРЫ – Пажи: укор. и длин., черныя, алая выпушка, при парадной и обыкн. формахъ. Длинныя бѣлыя безъ выпушки при придворной формѣ (камеръ-пажи – лосины). Офицеры: темнозеленыя, алая выпушка, укор. и длин.

ЛОСИНЫ – Камеръ-пажи при придворной формѣ. Бѣлой замши.

БОТФОРТЫ – Камеръ-пажи при придворной формѣ. Твердой черной кожи, подбитыя бѣлой замшей, высота выше колѣна на 4", съ прямымъ носкомъ и съ привязными шпорами.

ЭПОЛЕТЫ – Гвард.Пѣх. образца, золотые, алая выпушка, золотой вензель Н II.

ПОГОНЫ – парадные: алые, обшитые золотымъ пажескимъ буравчикомъ по всѣмъ краямъ, золотой накладной вензель Н II; обыкновенные: (при мундирѣ обыкн.), черные, алая выпушка, золотой накладной вензель Н II.

ПОЯСЪ – бѣлой кожи; золотая бляха съ Госуд.Гербомъ (также и пуговицы). ГАЛУННЫЙ ПОЯСЪ – при придворной формѣ – золотого галуна съ такой-же бляхой.

ПЕТЛИЦЫ ПАЛЬТО И ШИНЕЛИ – алыя. Отпускное пальто пажей черное, а строевая шинель для карауловъ и служебныхъ занятій – сѣрая. Внѣ строя пажи носятъ также тужурку.

ВАЛЬТРАПЪ – у камеръ-пажей при придворной формѣ, когда приказано быть верхомъ.

ТЕСАКЪ – въ 1-мъ и 2-мъ ротахъ; у камеръ-пажей – съ офицерскимъ темлякомъ. ШПАГА – у камеръ-пажей – съ офицерскимъ темлякомъ. ПАТРОННАЯ СУМКА – при винтовкѣ.

\+ \+ \+

Камеръ-пажи (младшіе и старшіе) соотвѣтствуютъ унтеръ-офицерамъ, но не носятъ унтеръ-офицерскихъ галуновъ на воротникѣ и обшлагахъ. – Въ учебные часы, пажи носятъ гимнастерку съ хушакомъ изъ краснаго крученаго шнура съ зелеными кистями. – Кавказскіе и казачіе отдѣлы при служебной формѣ носятъ соотв. образца синія шаровары съ алой выпушкой. – Всѣ петлицы камеръ-пажей и пажей на мундирахъ парадномъ и придворномъ изъ "пажескаго буравчика" (Табл. В-28 № 8) – Имѣется особый "катерный флагъ": алый съ бѣлымъ Мальтійскимъ крестомъ.

30 КАДЕТСКІЕ КОРПУСА (кромѣ Пажескаго и Донского) (Табл. А-18, В-42,43,44,45)

П а р а д н а я		О б ы к н о в е н н а я		Повседневная
Офицеры	Кадеты	Офицеры	Кадеты	Офицеры
фуражка	фуражка	фуражка	фуражка	фуражка
папаха (I)	папаха (I)	папаха (I)	папаха (I)	папаха (I)
мундиръ	мундиръ	мундиръ	мундиръ	мундиръ, сюртукъ-мундиръ (пох. мундиръ, китель.
шаровары укор.	шаровары длин.	шаровары укор.	шаровары длин.	шаровары укор. или длин.
сапоги выс.	сапоги низк.	сапоги выс.	сапоги низк.	сапоги выс. или низк..
шпоры (?)	---	шпоры (?)	---	шпоры (?)
эполеты	погоны	погоны	погоны	погоны
нагрудный знакъ (2)	---	нагрудный знакъ (2)	---	---
шарфъ	поясъ, кушакъ (4)кп.	шарфъ	поясъ, хушакъ (4)кп	---
лядунка (3) кп.	---	лядунка (3) кп.	---	---
перчатки бѣлыя	---	перчатки коричневыя	---	---
ленты, звѣзды, ордена, знаки	ордена	звѣзды, ордена, знаки	ордена	знаки
шашка на плечевой галунной портупеѣ	штыкъ, шашка (5,6)кп.	шашка на плечевой галунной портупеѣ	штыкъ, шашка (5,6)кп	шашка на плечевой галунной портупеѣ

Примѣчанія:

Первый К.К.[1] – (2) нагрудный знакъ. Николаевскій К.К.: * (6) вицъ-мундиръ. (3) кивера. (4) кушакъ. (7) шпоры. (6) въ I-й роты – шапка. Иркутскій и Хабаровскій К.К.: (1) шапка. (5) въ 1-й ротѣ всѣхъ К-совъ кромѣ Николаевскаго – винтовка и штыкъ.

ПРИБОРЪ – золотой.

ФУРАЖКА – у кадетъ съ козырькомъ, какъ у офицеровъ и съ офицерской кокардой. Тулья мундирнаго цвѣта, цвѣтная выпушка (см. таблицу) одинаковая во всѣхъ К-сахъ кромѣ, кромѣ Ташкентскаго К.К.: онъ малиновый. Лѣтомъ у кадетъ бѣлыя получеска, а у офицеровъ защитныя фуражки.

ПАПАХА – Иркутскій и Хабаровскій К.К. вмѣсто фуражки и папаха обр. 1910 г., сѣраго каракуля съ разрѣзной опушкой и кокардой. Суконный верхъ защитнаго цвѣта, обшитъ у офицеровъ какъ въ пѣхотѣ.

КИВЕРЪ – для генераловъ, директоровъ корпусовъ и инспекторовъ, которымъ не положена папаха. Штабного образца (Табл.В-84), колпакъ обшитъ темнозеленымъ сукномъ. Спереди Гербъ В.У.З. (орелъ въ сіяніи) по прибору, а у Никол.К.К. вмѣсто орла серебряная Андреевская Звѣзда. Околышъ золотой съ выпушкой темнозеленаго цвѣта. Ремешокъ золотой. Подбой синій.

ШИНЕЛЬ – для генераловъ, директоровъ корпусовъ и инспекторовъ, которымъ не положена папаха. (орелъ въ сіяніи) по прибору, а у Никол.К.К. вмѣсто орла серебряная Андреевская Звѣзда. Воротникъ отложной, съ разрѣзными петлями изъ этимологическаго сукна. Генералы имѣютъ золотой. Полковой отличіе – петлицы, какъ у Военныхъ Училищъ, съ кистями. Султакъ пѣх.обр., а у Никол.К.К. цвѣта сукна, гайка крестъ. Погоны – гварейскаго образца, но К-сахъ гвѣ Шефъ Государь, на срѣзѣ погона серебряный выкладной вензель Н.II на георгіевской ленточкѣ.

МУНДИРЪ – кромѣ Николаевскаго и Ташкентскаго К-совъ. Кадеты: однобортный, черный, безъ выпушки, 8 пуговицъ. Воротникъ: закругленный, черный, алая переплина часть въ видѣ клапана во-верхъ ширину воротника отступая на ширину выпушки 1/16 и длиной до перехода края погона – т.е. 1¾/4 – 1¾/4. На клапанѣ одиночная золотая петлица. Обшлагъ: прямой, черный, безъ выпушки, 2 х 6 пуговицъ. На клапанѣ воротника золотое шитье военно-учебныхъ заведеній въ одинъ рядъ. Обшлагъ: прямой, темнозеленый, алая выпушка, двѣ петлицы рисунка в.у.з. Карманные клапаны: прямые, алая выпушка, 2 пуговицы. Контръ-погончики: золотые. Подбой: темнозеленый.

Ташкентскій К.К.: форма какъ у всѣхъ прочихъ корпусовъ, но всѣ выпушки и клапаны воротника малиновые.

Николаевскій К.К.: Кадеты: какъ у прочихъ корпусовъ, но короче на 1". Нашъ обшлагомъ, у нея рукава, 2 пуговицы. Офицеры: двубортный, съ шалевымъ покрой, темнозеленый, алая выпушка, 2 х 7 пуговицъ, безъ хлапана. Воротникъ: скошенный, темнозеленый, безъ клапанъ, черная выпушка, золотое шитье в.у.з. въ одинъ рядъ. Обшлагъ: миткомъ, алая полоска петлица рисунка в.у.з., съ пуговицами. Нашъ обшлагомъ, у нея рукава, 2 пуговицы. Карманные клапаны: миткомъ, алая выпушка, 3 пуговицы. Контръ-погончики: золотые. Подбой: бѣлый.

СЮРТУКЪ – темнозеленый, 2 х 6 пуговицъ. Воротникъ: закругленный, не обшлагъ прямой, оба темнозеленые, алая выпушка. Карманные клапаны: прямые, алая выпушка, 2 пуговицы. Контръ-погончики: золотые. (Ташкентскій К.К.: всѣ выпушки малиновыя).

ВИЦЪ-МУНДИРЪ – Никол.К.К.: двубортный, съ шалевымъ покрой, темнозеленый, алая выпушка, 2 х 7 пуговицъ. Воротникъ: скошенный и обшлагъ прямой, оба темнозеленые, алая выпушка, безъ клапанъ. Нашъ обшлагомъ, у нея рукава, 1 пуговица, обтянутая мундирнымъ сукномъ. Контръ-погончики: золотые. Подбой: бѣлый.

ШАРОВАРЫ – мундирнаго сукна, у кадетъ длинныя, безъ выпушки, у офицеровъ узор. и клин., алая выпушка (Ташкентскій К.К.: малиновая). Николаевскій К.К. шаровары синія, у офицеровъ алая выпушка.

ЭПОЛЕТЫ – Гвард.Пѣх.образца, золотые, выпушка по цвѣту погона, но въ К-сахъ гвѣ полями черные, по цвѣту выпушки погона. Вензель или литеры, кому что положено, по прибору. Никол.К.К. вензель – см. таблицу. Николаевскій К.К. – эполеты кавал.обр., золотые, алая выпушка.

ПОГОНЫ – см. таблицу.

НАГРУДНЫЙ ЗНАКЪ – Первый К.К. – обр. 1732 г., см. описаніе Л.Гв.Измайловскаго п.

ЛЯДУНКА – Николаевскій К.К.: серебряная Андреевская Звѣзда. Перевязь золотая безъ выпушекъ.

ПОЯСЪ – черной кожи. Золотая бляха съ гербомъ в.у.з. (такжо и пуговицы). Николаевскій К.К.: погонный ремень винтовки, шейный ремень – бѣлой косичой кожи.

КУШАКЪ – кадеты Никол.К.К.: три полосы, средняя черная и двѣ алыя; прикладъ покрыта прикладъ черное. ШАШКА – Никол.К.К. драгунскаго обр. у кадетъ 1-й роты, плечевая портупея – бѣлой косичой кожи, темлякъ красной ерти.

Приготовительная Школа Им.Александра II

Офицеры: форма какъ во всѣхъ прочихъ корпусахъ; алое прикладное сукно и алая выпушка на фуражкѣ. Воспитанники: на фуражкѣ вмѣсто кокарды золотой вензель А II на окольшѣ, а корона на тульѣ. Вмѣсто кадетскаго мундира, парадная куртка однобортная, безъ воротника, черная, алая выпушка по борту и поламъ; 9 пуговицъ; причемъ только верхняя застегнута. Куртка носится съ отложными бѣлыми крахмальными воротниками съ рубахи, выпущенными наружу, шириной 1"3/8. Обшлагъ прямой, черный, алая выпушка. Черные хлястикъ, черныя хлопчатобумажныя шаровары съ алой выпушкой. Напалечный знакъ" (поперечный погонъ), алый, вензель

А II – на шинели золотой, на куртке желтаго трафарета. При вседневной форме: куртка однобортная, сѣрозеленая, съ внутренними пуговицами и петлями. Воротникъ отложной 1"3/4 сѣрозеленій, рукава съ пришивными обшлагами 1"3/8, отложной воротникъ рубахи выпускается наружу поверхъ отложного воротника куртки. Шароварн длинныя, сѣрозеленія безъ выпушки. Поясъ кожаный черный, лакированный, съ мѣдной бляхой и Гербомъ в.у.в.

Воспитанники Школъ Солдатскихъ Дѣтей, состоящихъ при частяхъ Гвардіи

Фуражка: безкозырка, цвѣтъ тульи и околыша какъ въ соотв. части. Кокарда на околышѣ. У фельдфебеля черный козырекъ. Шапка: въ школѣ Л.Гв.4-го Стр.п., вмѣсто фуражки, имѣютъ у нихъ чиновъ полка. Куртка: однобортная, безъ выпушекъ, черная кромѣ школъ соот. при Л.Гв.Гус.Е.В. и Гвард.Уланскихъ п.п., гдѣ она синяя. 8 пуговицъ въ школахъ соот. при пѣхотныхъ частяхъ и легкихъ Арт.бригадахъ, 9 пуговицъ въ соот. при кавалерійскихъ частяхъ. Воротникъ 1" – 1"1/8 съ цвѣткой выпушкой, скошенный, а въ школахъ соот. при Л.Гв.4 Стр.п. и Гварк. Кирас. п.п. – закругленный. Клапанъ (въ полкахъ которымъ положена) длиной до задняго ребра погона, шириной 1/2"; задній край клапана на скошенныхъ воротникахъ – параллельно отлету, а на закругленныхъ – прямой. Обшлага: въ школахъ соот. при пѣхотныхъ частяхъ и легкихъ Арт.бригадахъ – прямой, въ соот. при кавалерійскихъ частяхъ – высокіе. Карманныхъ клапановъ нѣтъ. Шароварыдлинныя, черныя въ пѣх.частяхъ и синія въ кавалерійскихъ. Въ школѣ сост. при Л.Гв.4 Стр.п. укороченныя (и сапоги высокіе). Сапоги: низкіе (кромѣ 4 Стр.п.). Погоны: какъ у нихъ.чиновъ соотв. части. Въ Гвард.Кирас.п.ц. черные съ выпушкой полка. Шифровка кому положена. Ефрейторъ: поперечная желтая басонная нашивка по нижнему краю погона, отступя 1/8" – 1/4" отъ пришива. Унтеръ-офицеръ: одна нашивка продольная по серединѣ погона. Фельдфебель: объ вышеуказанныя нашивки. Шинель и ея петлицы: какъ у нихъ.чиновъ соотв. частей. Гимнастерка. Лѣтніе панталоны: длинные, по образцу суконныхъ.

Швейцары всѣхъ Военно-Учебныхъ Заведеній

Форма парадная: Ливрейная шинель: однобортная, алаго сукна, со стоячимъ воротникомъ и капюшономъ, 6 золотыхъ пуговицъ. Обшлагъ чернаго сукна, Обшлага, воротникъ и капюшонъ обшиты желтымъ басономъ съ черными орлами, по воротнику и обшлагамъ въ I рядъ, по капюшону въ 3 ряда. Шароварн длинныя темнозеленыя безъ выпушекъ, сапоги низкіе. Треугольная шляпа чернаго фетра, обшита по верхнему краю золотымъ галуномъ. Круглая матерчатая кокарда съ золотымъ галуннымъ клапаномъ. Шляпа надѣвается поперекъ. Форма обыкновенная: фуражка темнозеленая съ черным козырькомъ, кокарда на тульѣ. Ливрейный плащъ двубортный, длинный, темнозеленый, 2 х 6 пуговицъ. Воротникъ стоячій, съ каждой стороны 2 малыя золотыя пуговицы одна надъ другой. Карманные клапаны прямые, безъ выпушки, 2 пуговицы. Шароварн и сапоги какъ выше.

	Выпушка фуражки	Погонъ	Шифровка
Первый К.К.	алая	алый В:---	А (1), 7 желтый
2-й К.К.	св.синяя	св.синій В:алая	Р.Р. (2), 8 желтый
Имп.Александра II	бѣлая	бѣлый В:алая	А II (9) алый
Николаевскій	алая	алый В:мунд.цв.	Н I желтый
1-й Московскій	алая	алый В:св.синяя	Е II желтый
2-й Московскій	св.синяя	св.синій В:---	Н I желтый
3-й Московскій	бѣлая	бѣлый В:св.синяя	А II желтый
Ярославскій	св.синяя	мунд.цв. В:св.синяя	Яр.К. желтый
Полоцкій	алая	алый В:бѣлая	П.К. желтый
Петровскій-Полтавскій	св.синяя	св.синій В:бѣлая	Р.Р. (2) желтый
Владимірскій-Кіевскій	бѣлая	бѣлый В:---	В.К. желтый
Псковскій	бѣлая	мунд.цв. В:бѣлая	Пс.К. желтый

	Выпушка фуражки	Погонъ	Шифровка
Нижегородскій	алая	алый В:черная	Т.А. (3) желтый
Сибирскій	св.синяя	св.синій В:черная	С.К. желтый
Михайловскій-Воронежскій	бѣлая	бѣлый В:черная	М (4) желтый
Орловскій Бахтина	желтая	мунд.цв. В:желтая	О.Б. желтый
Тифлисскій	алая	алый В:желтая	М (5) желтый
Оренбургскій-Неплюевскій	св.синяя	св.синій В:желтая	О.Н. желтый
1-й Сибирскій	бѣлая	бѣлый В:желтая	А I алый
2-й Оренбургскій	желтая	мунд.цв. В:желтая	2.О.К. желтый
Суворовскій	алая	алый В:---	Сув. желтый
Одесскій	св.синяя	св.синій В:---	О.К. желтый
Сумскій	бѣлая	бѣлый В:---	См.К. желтый
Хабаровскій	бѣлая	мунд.цв. В:бѣлая	Х.К. желтый
Владикавказскій	алая	желтый В:алая	Вх.К. алый
Вольскій	св.синяя	желтый В:св.синяя	Вх.К. алый
Иркутскій	бѣлая	желтый В:бѣлая	И.К. алый
Ташкентскій	малиновая	малиновый В:малин.	А (10)

(1) Анна Іоановна. (2) Петръ Великій. (3) Графъ Аракчеевъ. (4) В.К.Михаилъ Павловичъ. (5) В.К.Михаилъ Николаевичъ. (6) Насл.Цесар. Алексѣй Николаевичъ. (7) накл.вензель Н I серебряный. (8) накл.вензель: I-я рота – М = В.К.Михаилъ Павловичъ, 2-я рота – М = В.К.Михаилъ Николаевичъ. (9) накл.вензель А II серебряный. (10) накл.вензель А золотой = Насл.Цесар.Алексѣй Николаевичъ.

ВОЕННО-МЕДИЦИНСКІЕ ЧИНЫ: ВРАЧИ И ВЕТЕРИНАРНЫЕ ВРАЧИ (Табл. В-46)

Парадная	Обыкновенная	Повседневная
фуражка, папаха (2)	фуражка, папаха (2)	фуражка, папаха (2)
мундиръ	мундиръ	мундиръ, сюртукъ, вицъ-мундиръ (3) походн. мундиръ, китель.
шаровары укор.	шаровары укор.	шаровары укор. или длин.
сапоги выс.	сапоги выс.	сапоги выс. или низк.
шпоры (4)	шпоры (4)	шпоры (4)
эполеты	погоны	погоны (5)
нарукавная повязка (I,6)	нарукавная повязка (I,6)	---
шарфъ	шарфъ	---
перчатки бѣлыя	перчатки коричневыя	перчатки коричневыя
ленты, звѣзды, ордена, знаки	звѣзды, ордена, знаки	знаки
шашка на плечевой галунной портупеѣ	шашка на плечевой галунной портупеѣ	шашка на плечевой галунной портупеѣ или шпага

Примѣчанія:

Внѣ строя: – (1) не положено

Ветеринары: – (2) не положено.

Составъ Сибирскихъ Округахъ и въ Отд. К-съ Пограничной Стражи: (2) папаха.

(4) шпоры положены только состоящимъ при войскахъ. (5) при длинныхъ шароварахъ и илагѣ, разрѣшены эполеты.

А. Военные Врачи

ПРИБОРЪ – серебряный.

ФУРАЖКА – тулья темнозеленая, алая выпушка; околышъ темносиняго бархата, алыя выпушки. Офицерская кокарда.

МУНДИРЪ – двубортный, темнозеленый, алая выпушка, 2 х 6 пуговицъ. Воротникъ: скошенный, темносиняго бархата, алая выпушка по верху и низу, двойныя простыя серебряныя петлицы. Обшлагъ: прямой, темносиняго бархата, алая выпушка, двойныя простыя серебряныя петлицы, безъ пуговицъ. Карманные клапаны: прямые, алая выпушка, 2 пуговицы. Контръ-погончики: серебряные. До 1911 г. штабъ-офицерскіе чины имѣли по низу воротника и его срѣзу и на обшлагахъ, вплотную къ выпушкѣ, серебряный галунъ съ зигзагомъ, а чины I-5 кл. шитье на карманныхъ клапанахъ.

СЮРТУКЪ – темнозеленый, 2 х 6 пуговицъ. Воротникъ: закругленный, темносиняго бархата, алая выпушка по верху и низу. Обшлагъ: прямой, темнозеленый, алая выпушка. Карманные клапаны: прямые, алая выпушка, 2 пуговицы. Контръ-погончики: серебряные.

ШАРОВАРЫ – темнозеленые, алая выпушка.

ЭПОЛЕТЫ – военно-медицинскаго образца, серебряные, корешокъ и поле темносиняго бархата, алая выпушка. Подбой мундирнаго сукна. ПОГОНЫ – докторскаго образца. Серебряные галуны, темносиніе просвѣты, алая выпушка.

НАРУКАВНАЯ ПОВЯЗКА – бѣлая съ краснымъ крестомъ. ПЕТЛИЦЫ ПАЛЬТО И ШИНЕЛИ – темносиняго бархата, алая выпушка. Генералы: алая выпушка по краю воротника, подкладка и пр.

ПОХОДНОЕ СНАРЯЖЕНІЕ – до 1912 г.: пѣхотнаго образца: плечевая портупея, сумка съ биноклемъ на плечевомъ ремнѣ, револьверъ въ кобурѣ на плечевомъ ремнѣ со скуромъ и боевой ремень, сумка врачебная. Съ 1912 г. общаго образца.

Б. Ветеринарные Врачи

ПРИБОРЪ – серебряный

ФУРАЖКА – тулья темносиняя, алая выпушка; околышъ темносинаго бархата, алыя выпушки. Офицерская кокарда.

МУНДИРЪ – однобортный, темносиній, алая выпушка, 8 пуговицъ. Воротникъ: закругленный, темносинаго бархата, алая выпушка по верху и низу, двойныя простыя серебряныя петлицы. Обшлагъ: мискомъ, темносинаго бархата, алая выпушка, одиночная простая серебряная петлица. Надъ обшлагомъ, у шва рукава, 2 пуговицы. Карманные клапаны: мискомъ, алая выпушка, 3 пуговицы. Контръ-погончики: серебряные. До 1911 г. штабъ-офицеры и т.д – см. выше.

ВИЦЪ-МУНДИРЪ – однобортный, темносиній, алая выпушка, 8 пуговицъ. Воротникъ закругленный темносинаго бархата, алая выпушка по верху и низу, безъ шитья. Обшлагъ: мискомъ, темносиній, алая выпушка, надъ обшлагомъ нѣтъ пуговицъ. Карманные клапаны: мискомъ, алая выпушка, 3 пуговицы. Контръ-погончики: серебряные. ШАРОВАРЫ – синіе, алая выпушка, укор. и длин.

ЭПОЛЕТЫ, ПОГОНЫ, ПЕТЛИЦЫ ПАЛЬТО И ШИНЕЛИ – какъ у врачей. НАРУКАВНАЯ ПОВЯЗКА – не положена. ПОХОДНОЕ СНАРЯЖЕНІЕ до 1912г.: какъ.обр.: полевая портупея, сумка съ биноклемъ на плечевомъ ремнѣ, револьверъ на плеч. ремнѣ, со скуромъ, сумки врачебной нѣтъ. Съ 1912г. общаго обр.

В. Имп. Военно-Медицинская Академія

ПРИБОРЪ - серебряный.

Ученый и Административный составъ

Форма какъ у военныхъ врачей, но вмѣсто темносиняго бархата всюду черный бархатъ. На эполетахъ (кому присвоены) и погонахъ - золотой вензель Павла I, а у нижнихъ чиновъ - печатный желтой краской. Шитье на воротникъ и обшлагахъ особое, соотв. званію: а) академикъ, б) ординарный профессоръ, в) экстраординарный профессоръ, г) приватъ-доцентъ, библіотекарь, прозекторъ и лаборантъ, д) ассистентъ и помощникъ библіотекаря, е) препараторъ и консерваторъ. У а) и б) сост. въ II-IV классахъ и у в) сост. въ III-IV классахъ, шитье также на карманныхъ клапанахъ.

Студенты:

ФУРАЖКА - съ козырькомъ. Тулья темнозеленая, алая выпушка; околышъ синяго сукна, алыя выпушки. Кокарда 1-го и 2-го курсовъ - юнкерская, а 3-го, 4-го и 5-го - офицерская.

МУНДИРЪ - двубортный, темнозеленый, алая выпушка, 2 х 6 пуговицъ. Воротникъ: закругленный, синяго сукна, алая выпушка. Обшлагъ: прямой, темнозеленый, алая выпушка, 2 пуговицы у задняго шва рукава: одна на самомъ обшлагѣ, другая на выпушкѣ. Карманные клапаны: прямые, алая выпушка, 2 пуговицы. У 1-го и 2-го курсовъ слѣва прорѣзъ для шпаги.

ШАРОВАРЫ - длинныя, темнозеленыя, алая выпушка.

ПОГОНЫ - синяго сукна, алая выпушка, вензель Павла I желтой краской. 1-й и 2-й курсы: по свободнымъ краямъ погона серебряный юнкерскій галунъ 1/4". 3-й, 4-й, 5-й курсы: погонъ образца Пажескаго Корпуса, съ широкимъ серебрянымъ галуномъ вокругъ всего погона и съ узкимъ золотымъ галуномъ ниже пуговицы, - отступя на 1/8" (Въ 1914 г. 3-му, 4-му, 5-му курсамъ повидимому данъ докторскій погонъ).

ПЕТЛИЦЫ ПАЛЬТО И ШИНЕЛИ - синяго сукна, алая выпушка.

ШПАГА - 1-й и 2-й курсы: пѣхотнаго образца. ШАШКА - 3-й, 4-й, 5-й курсы: съ офицерскимъ темлякомъ, безъ вензеля на эфесѣ и клинкѣ, на плечевой галунной портупеѣ.

32 ГРАЖДАНСКІЕ ЧИНЫ Главныхъ Управленій Военнаго Вѣдомства и Учебно-Воспитательной и Административной службы Военно-Учебныхъ Заведеній

Парадная внѣ строя	Обыкновенная внѣ строя	Повседневная
фуражка	фуражка	фуражка
мундиръ, сюртукъ (I)	сюртукъ	сюртукъ
жилетъ бѣлый (I)	жилетъ бѣлый	жилетъ черный
шаровары длин. съ выпушкой (I,2)	шаровары длин. безъ выпушки	шаровары длин. безъ выпушки
сапоги низк.	сапоги низк.	сапоги низк.
погоны	погоны	погоны
перчатки бѣлыя	перчатки коричневыя	перчатки коричневыя
ленты, звѣзды, ордена, знаки	звѣзды, ордена, знаки	знаки
шпага	шпага	шпага

Примѣчанія:

Чинов. Учебно-Восп. и Админ. службы Военно-Учеб. Зав.:

(I) сюртукъ, жилетъ бѣлый, шаровары безъ выпушки.

+ + +

(2) у чиновъ первыхъ пяти классовъ - съ галуннымъ лампасомъ.

А. Главныя Управленія Военнаго Вѣдомства

(члены Военнаго Совѣта, начальники Главныхъ Управленій, члены отъ Военнаго Министерства въ Окружныхъ Совѣтахъ, чиновники для порученій при Военномъ Министрѣ, чиновники состоящіе: въ Главномъ Штабѣ, въ Канцеляріи и Главныхъ Управленіяхъ Военнаго Министерства, гражданскіе чиновники Воен.-Судеб. Вѣд-ва)

ПРИБОРЪ - серебряный или золотой, какъ въ раздѣлахъ З.-Б. и З.-Д.

ФУРАЖКА - см. раздѣлы З.-Б. и З.-Д. Гражданская кокарда на тульѣ.

МУНДИРЪ - однобортный, темнозеленый, цвѣтная выпушка, 8 пуговицъ. Воротникъ: окошенный, фонъ и выпушки какъ въ отдѣлахъ З.-Б. и З.-Д. По верхнему краю и по орѣзу, отступя на 1/24" отъ выпушки, бортъ по прибору 1/8" и подъ нимъ витой канительный кантъ 1/24", подъ которымъ вышивается серебромъ или золотомъ: у сост. въ первыхъ 5 классахъ - узорчатое шитье 3/16" и двойныя петлицы 1/4"; у сост. въ чинахъ штабъ-офицерскихъ - двойныя петлицы 1/4"; у сост. въ чинахъ оберъ-офицерскихъ - одиночныя петлицы 7/16". Длина петлицъ 3". (до введенія погонъ чины обозначались звѣздочками обратно прибору). Обшлагъ: прямой, какъ въ раздѣлахъ З.Б. и З.Д. У сост. въ первыхъ 5 классахъ - клапанъ прямой, 8" х 1"1/4, вокругъ обшлага и по свободнымъ краямъ клапана (кому положенъ) бортъ по прибору какъ на воротникѣ. У сост. въ первыхъ 5 классахъ, узорчатое шитье 1/4" вокругъ обшлага и по свободнымъ краямъ клапана, а на клапанѣ тройныя петлицы, каждая съ пуговицей, причемъ нижняя

растегнута. У сост. въ чинахъ штабъ-офицерскихъ - двойныя петлицы безъ пуговицъ 1/2" и 13/16", на обшлагѣ. У сост. въ чинахъ оберъ-офицерскихъ - только бортъ и кантъ, безъ петлицъ. Карманные клапаны: прямые, цвѣтная выпушка, 2 пуговицы. У сост. въ первыхъ 4 классахъ - бортъ по прибору какъ на воротникѣ и подъ нимъ узорчатое шитье 1/4". Выпушка не полагается сост. въ чинѣ Статскаго Совѣтника и въ штабъ и оберъ-офицерскихъ чинахъ.

СЮРТУКЪ - гражданскаго покроя, двубортный, черный, юбка до колѣна, 2 х 6 пуговицъ. Воротникъ: отложной черный, ширина въ серединѣ 1", а у концовъ 1"1/4 - 1"3/8. Обшлагъ: прямой. Ширина 1"1/2, черный. Надъ обшлагомъ, у шва рукава, 2 пуговицы. Подбой: черный. При обыкновенной формѣ, сюртукъ застегнутъ только на 4 нижнія пуговицы, остальныя двѣ разрѣшается застегивать при служебныхъ занятіяхъ и внѣ службы.

ЖИЛЕТЪ - бѣлый при обыкн. формѣ, черныхъ при занятіяхъ и внѣ службы, съ отложнымъ воротникомъ (безразлично: двубортный 2 х 6 пуговицъ или однобортный 5-6 пуговицъ). При застегнутомъ сюртукѣ на 4 пуговицы, жилетъ не выдѣляется.

ШАРОВАРЫ - длинныя; при мундирѣ - темнозеленыя, у сост. въ первыхъ 5 классахъ - лампасъ галуна по прибору 15/16" - 1", съ цвѣтнымъ просвѣтомъ, у сост. въ штабъ и оберъ-офицерскихъ чинахъ - цвѣтная выпушка. При сюртукѣ - черныя, безъ галуна и выпушекъ.

ПОГОНЫ - гражданскаго образца, выпушка какъ на офицерскихъ погонахъ соотв. учрежденій.

ПАЛЬТО - темносинее. Подбой: черный. У сост. въ первыхъ 4 классахъ - алая выпушка вокругъ воротника, алая подкладка и алыя выпушки какъ у генераловъ. Петлицы, какъ въ раздѣлахъ 3.-Б. и 3.-Д.

ШПАГА - пѣхотнаго образца съ гражданскимъ темлякомъ.

Б. Канцелярія Имп. Главной Квартиры

ПРИБОРЪ - серебряный.

ФУРАЖКА - тулья темнозеленая, алая выпушка; околышъ алый, темнозеленыя выпушки.

МУНДИРЪ - какъ у А. Прикладное сукно алое. На воротникѣ, у лицъ въ должности Помощника Начальника, Казначея и Дѣлопроизводителя Канцеляріи золоченая Императорская корона.

СЮРТУКЪ - пѣхотнаго образца, двубортный, темнозеленый, 2 х 6 пуговицъ. Воротникъ: алая темнозеленая выпушка. Обшлагъ: темнозеленый, алая выпушка. Карманные клапаны: прямые, алая выпушка, 2 пуговицы. Подбой: черный.

ШАРОВАРЫ, ПАЛЬТО, ШПАГА, ПОГОНЫ - какъ у А. Имѣющіе Имп. корону на воротникѣ мундира, носятъ такую-же на петлицахъ пальто, вмѣсто пуговицы

В. Гражд. чиновники Учебно-Воспитательной службы В.У.З.

ПРИБОРЪ - золотой.

ФУРАЖКА - тулья темнозеленая, выпушка какъ у воспитанниковъ заведенія, при которомъ состоятъ; околышъ алый у всѣхъ. Гражданская кокарда на тульѣ.

МУНДИРЪ - не положенъ.

СЮРТУКЪ - гражданскаго покроя, двубортный черный, какъ у раздѣла 32.А. ЖИЛЕТЪ - бѣлый черный, какъ у 32.А. ШАРОВАРЫ, темнозеленыя, алая выпушка, и черныя безъ выпушки.

ПОГОНЫ - гражданскаго образца. ПАЛЬТО - темносинее, петлицы алыя. ШПАГА - пѣхот. образца.

Г. Гражд. чиновники Административной службы В.У.З.

Форма какъ у Учебно-Воспитательной службы, но приборъ серебряный.

33 ГРАЖДАНСКІЕ ЧИНЫ Военнаго Вѣдомства состоящіе при войскахъ (въ томъ числѣ и казачьихъ). КАПЕЛЬМЕЙСТЕРЫ всѣхъ частей войскъ.

Парадная	Обыкновенная	Повседневная
фуражка	фуражка	фуражка
папаха (3)	папаха (3)	папаха (3)
мундиръ	мундиръ	мундиръ, сюртукъ, чекмень, пох. мундиръ, китель.
шаровары укор. (I)	шаровары укор. (I)	шаровары укор. или длин.
сапоги выс. (I)	сапоги выс. (I)	сапоги выс. или низк.
погоны	погоны	погоны
перчатки бѣлыя	перчатки коричневыя	перчатки коричневыя
звѣзды, ордена, знаки	звѣзды, ордена, знаки	знаки
шашка (2)	шашка (2)	шашка или шпага.

Примѣчанія:

Внѣ строя: - (I) шаровары длин., сапоги низк. (2) шпага, за искл. состоящихъ при казачьихъ войскахъ.

Сост. въ Сибирскихъ Округахъ: - (3) папаха.

А. Классные Топографы и Классные Художники

ПРИБОРЪ - серебряный.

ФУРАЖКА - тулья темнозеленая, свѣтлосиняя выпушка; околышъ чернаго бархата у топографовъ и темнозеленый у художниковъ, свѣтлосинія выпушки. Гражданская кокарда на тульѣ.

МУНДИРЪ - однобортный, темнозеленый, свѣтлосиняя выпушка, 8 пуговицъ. Воротникъ: у топографовъ скошенный, чернаго бархата, у художниковъ закругленный, темнозеленый; свѣтлосинія выпушки по верху и низу. Обшлагъ: прямой, у топографовъ чернаго бархата, у художниковъ темнозеленый; свѣтлосиняя выпушка. У сост. въ чинахъ штабъ-офицерскихъ - штабъ-офицерскій галунъ (съ зигзагомъ) 1/2" - 5/8", по нижнему краю и переду воротника и на обшлагахъ. Одиночныя петлицы на воротникѣ 3/8" х 3" и двойныя на обшлагахъ. У сост. въ чинахъ оберъ-офицерскихъ - двойныя петлицы 3/8" х 3" на воротникѣ и 1/2" х 1" на обшлагахъ. Карманные клапаны: прямые, свѣтлосиняя выпушка, 2 пуговицы. Подбой: черный.

СЮРТУКЪ - пѣхотнаго образца, двубортный, темнозеленый, 2 х 6 пуговицъ. Воротникъ: закругленный, у топографовъ чернаго бархата, у художниковъ темнозеленый; свѣтлосинія выпушки по верху и низу. Обшлагъ: прямой, у всѣхъ темнозеленый, свѣтлосиняя выпушка. Карманные клапаны: прямые, свѣтлосиняя выпушка, 2 пуговицы. Подбой: черный.

ШАРОВАРЫ - темнозеленыя, свѣтлосиняя выпушка.

ПОГОНЫ - гражданскаго образца.

ПАЛЬТО - темносинее. Петлицы у топографовъ чернаго бархата, у художниковъ темнозеленыя; свѣтлосиняя выпушка. ШПАГА - пѣхотнаго образца.

В. Артиллерійскіе чиновники

(Арт. чиновники классные: оберъ-фейерверкеры, техническіе и оружейные мастера, старшіе учителя спец. Арт. школъ и брандмейстеры крѣпостной артиллеріи)

ПРИБОРЪ - золотой.

ФУРАЖКА - тулья и околышъ темнозеленые, алыя выпушки. Гражданская кокарда на тульѣ.

МУНДИРЪ - однобортный, темнозеленый, алая выпушка, 8 пуговицъ. Воротникъ: закругленный, и Обшлагъ: прямой, оба темнозеленые, алая выпушка (на воротникѣ - по верху и низу). Галуны и петлицы какъ у А. Карманные клапаны: прямые, алая выпушка, 2 пуговицы. Подбой: черный.

СЮРТУКЪ - пѣхотнаго образца, двубортный, темнозеленый, алая выпушка, 2 х 6 пуговицъ. Воротникъ: закругленный, и Обшлагъ: прямой, и Карманные клапаны: какъ на мундирѣ, безъ шитья. Подбой: черный.

ШАРОВАРЫ - длинныя, темнозеленыя, алая выпушка.

ПОГОНЫ - гражданскаго образца. Арт. чиновники: выпушка свѣтлозеленая, всѣ прочіе: защитная.

ПАЛЬТО - темносинее; петлицы темнозеленыя, алая выпушка. ШПАГА - пѣхотнаго образца.

В. Инженерные чиновники

Форма какъ у Артиллерійскихъ, но приборъ серебряный.

Г. Чиновники сост. на службѣ въ Казачьихъ Войскахъ

ПРИБОРЪ - серебряный.

ФУРАЖКА - тулья темнозеленая, алая выпушка; околышъ алый, темнозеленыя выпушки. Гражданская кокарда на тульѣ.

МУНДИРЪ - казачьяго покроя, однобортный, темнозеленый, алая выпушка. Воротникъ: закругленный, алый, темнозеленая выпушка. Обшлагъ: прямой, темнозеленый, алая выпушка. На воротникѣ, обшлагахъ и карманныхъ клапанахъ - узорчатое шитье и петлицы, какъ у раздѣла 32.А. Подбой: черный.

ЧЕКМЕНЬ - темнозеленый, безъ выпушки и пуговицъ. Воротникъ: закругленный, алый, темнозеленая выпушка. Обшлагъ: прямой, темнозеленый, алая выпушка. Воротникъ и Обшлагъ безъ шитья.

КУШАКЪ - при мундирѣ, по цвѣту Войска. ШАРОВАРЫ - длинныя, при мундирѣ темнозеленыя, съ галуномъ (просвѣтъ алый) или выпушкой при чекменѣ черныя безъ выпушки, все какъ у 32.А.

ПОГОНЫ - гражданскаго образца. ПАЛЬТО - темносинее, петлицы алыя, темнозеленая выпушка. ШАШКА - казачьяго образца.

Д. Капельмейстеры.

ПРИБОРЪ - золотой.

ФУРАЖКА - тулья темнозеленая, алая выпушка; околышъ темнозеленый, алыя выпушки. Гражданская кокарда на тульѣ.

МУНДИРЪ - однобортный, темнозеленый, алая выпушка, 8 пуговицъ. Воротникъ: Гвардія - скошенный, темнозеленый, алая выпушка, золотой бортъ 1/8" и витой кантъ 1/24"; золотыя петлицы: въ штабъ-оф. чинѣ - двойныя, въ оберъ-оф. - одиночныя. Армія и Казачьи Войска: закругленный, темнозеленый, алая выпушка; въ штабъ-оф. чинѣ - штабъ-оф. галунъ по нижнему краю и спереди, и одиночныя петлицы; въ оберъ-оф. чинѣ двойныя петлицы. Обшлагъ: Гвардія: прямой, темнозеленый, алая выпушка, золотой бортъ и витой кантъ и 3 петлицы съ пуговицей. Армія и Казачьи Войска: прямой, темнозеленый, алая выпушка, 2 петлицы. Карманные клапаны: прямые, алая выпушка, 2 пуговицы. Подбой: черный.

СЮРТУКЪ – пѣхотнаго образца, темнозеленый, двубортный, 2 х 6 пуговицъ. Воротникъ: закругленный, и Обшлагъ: прямой, оба темнозеленые, алая выпушка. Карманные клапаны. прямые алая выпушка, 2 пуговицы. Подбой: черный.

ШАРОВАРЫ – длинныя, а въ строю укороченныя, темнозеленыя, алая выпушка.

ПОГОНЫ – гражданскаго образца. ПАЛЬТО – темносинее; петлицы темнозеленыя, алая выпушка

ШПАГА – пѣхотнаго образца.

34 ГРАЖДАНСКІЕ ЧИНОВНИКИ ВОЕННАГО ВѢДОМСТВА состоящіе въ Окружныхъ Управленіяхъ, Учрежденіяхъ и Заведеніяхъ (за искл. казачьихъ и военно-учебныхъ), ФАРМАЦЕВТЫ и КЛАССНЫЕ ФЕЛЬДШЕРА.

Парадная внѣ строя	Обыкновенная внѣ строя	Повседневная
фуражка	фуражка	фуражка
папаха (I)	папаха (I)	папаха (I)
мундиръ	мундиръ	мундиръ, сюртукъ, поход. мундиръ, китель
шаровары длин.	шаровары длин.	шаровары укор. или длин.
сапоги низк.	сапоги низк.	сапоги выс. или низк.
эполоты (2), погоны	погоны	погоны (3)
перчатки бѣлыя	перчатки коричневыя	перчатки коричн.
звѣзды, ордена, знаки	звѣзды, ордена, знаки	знаки
шпага	шпага	шпага

Примѣчанія:

Сост. въ Сибирскихъ Округахъ и Д-ѣ Пограничной Стражи: (I) папаха.

Фармацевты: (2) эполеты

\+ + +

(3) при длинныхъ шароварахъ и шпагѣ разрѣшены эполеты.

Военно-Окружныя и Военно-Народныя Управленія, Учрежденія и Заведенія Военнаго Вѣдомства

ПРИБОРЪ – серебряный.

ФУРАЖКА – тулья темнозеленая, алая выпушка; околышъ алый, темнозеленыя выпушки.

МУНДИРЪ – какъ у 32.А, но воротникъ закругленный, обшлагъ прямой, безъ клапана. У сост. въ первыхъ 5 классахъ, на воротникѣ и обшлагахъ узорчатое шитье 5/16" и двойныя петлицы, а у сост. въ первыхъ 4 классахъ узорчатое шитье (но безъ борта) 1/4" на карманныхъ клапанахъ. У сост. въ чинахъ штабъ-офиц. – штабъ-оф. галунъ (съ зигзагомъ) 1/2" х 5/8" по нижнему краю и переду воротника и на обшлагахъ; одиночныя петлицы на воротникѣ 3/8" х 3" и двойныя на обшлагахъ 1/2" х 5/8". У сост. въ чинахъ оберъ-офиц. двойныя петлицы 3/8" х 3" на воротникѣ и 1/2" х 1" на обшлагахъ.

СЮРТУКЪ – у сост. въ первыхъ 5 классахъ – гражданскаго покроя, какъ у 32 А., у сост. въ чинахъ штабъ и оберъ-офиц., пѣхотнаго образца, какъ у 32 Б.

ЖИЛЕТЪ – только у сост. въ первыхъ 5 классахъ, бѣлый и черный, какъ у 32.А.

ПОГОНЫ – гражданскаго образца. ШАРОВАРЫ, ПАЛЬТО, ШПАГА, какъ у 32.А.

35 ЛѢТНІЯ ФОРМЫ

а) Общая (за искл. раздѣловъ № 7,8,9,11,24,25)

Парадная		Обыкновенная	
Офицеры	Нижніе чины	Офицеры	Нижніе чины
фуражка	фуражка	фуражка	фуражка
китель	гимнастерка	китель	гимнастерка
шаровары укор.	шаровары укор.	шаровары укор.	шаровары укор.
сапоги выс.	сапоги выс.	сапоги выс.	сапоги выс.
шпоры кп.	шпоры кп.	шпоры кп.	шпоры кп.
погоны	погоны мирнаго врем.	погоны	погоны мирнаго врем.
нагрудный знакъ кп.	---	нагрудный знакъ кп.	---
аксельбантъ кп.	аксельбантъ кп.	аксельбантъ кп.	аксельбантъ кп.
лядунка кп.		лядунка кп.	---
этишкетный снуръ кп.	этишкетный снуръ кп.	этишкетный снуръ кп.	этишкетный снуръ кп.
нарукавная повязка кп.	---	нарукавная повязка кп.	---
шарфъ, кушакъ кп.	поясъ, кушакъ кп.	шарфъ, кушакъ кп.	поясъ, кушакъ кп.
перчатки бѣлыя	перчатки бѣлыя кп.	перчатки коричневыя	---
ленты, звѣзды, ордена, знаки	ордена	звѣзды, ордена, знаки	ордена
шашка на галун. портупеѣ	шашка, бебутъ кп.	шашка на галун. портуп.	шашка, бебутъ кп.
---	пика съ флюгеромъ кп	---	пика безъ флюгера кп.
револьверъ съ бѣлымъ снуромъ	револьверъ, винтовка, патронная сумка кп.	револьверъ съ бѣлымъ снуромъ	револьверъ, винтовка, патронная сумка кп.

Примѣчанія (номера отсылаютъ къ раздѣламъ)

Фуражка:- въ строю, защитная; внѣ строя, зимняя. См. также правила ношенія лѣтней формы.

Китель: - съ металлическими пуговицами

Шаровары и сапоги: - №12: офицеры, при обыкн. формѣ внѣ лагернаго расположенія, шаровары длин., сапоги низк. №15: чакчиры вседневныя, ботики. №21: чакчиры, ботики.

Шпоры: - оберъ-офицерамъ пѣхоты положены только если указано быть верхомъ. №4: не присвоены офицерамъ, сост. въ пѣхотныхъ частяхъ. №16 и 23: только у офицеровъ. №28: оберъ-офицерамъ и юнкерамъ, за искл. артиллерійскихъ училищъ, не присвоены.

Шарфъ: - офицерскій (у гусаръ - кушакъ). Поясъ: - у ниж. чиновъ (у уланъ и гусаръ - кушак

Шашка: -

№	портупея:	
1	плечевая.	
2	"	При обыкн.ф. внѣ строя - шпага (только при шароварахъ длин.), сабля или палашъ на поясной портупеѣ подъ кителемъ, кому что положено.
3	"	З.-Х.: (числ. по Гв.Конн.Арт.) внѣ лаг.расп. - сабля.
4	"	Числ. по Гв. и Арм.Кав. и Конн.Арт.: шашка на поясной портупеѣ поверхъ кителя, а внѣ строя сабля или палашъ на поясной портупеѣ подъ кителемъ, кому при
5	поясная.	Поверхъ кителя.
6	плечевая.	
7	"	
8	----	Сабля на поясной ременной портупеѣ поверхъ кителя, внѣ строя подъ кителемъ.
9	----	При обыкн.ф.: полусабля на поясной портупеѣ подъ кителемъ. (Парадная форма - какъ зимняя парадная).
10	плечевая.	
11	"	
12	поясная.	Внѣ строя - шпага.
13	"	Внѣ строя - сабля на поясной портупеѣ подъ кителемъ.
14	"	" " " " " "
15	"	" " " " поверхъ кителя.
16	плечевая.	Внѣ строя - сабля азіат. на поясной портупеѣ поверхъ кителя.
17	поясная.	Внѣ строя - сабля на поясной портупеѣ подъ кителемъ.
18	"	" " " " " "
19	"	Внѣ строя - сабля или палашъ на поясной портупеѣ подъ кителемъ, кому присв
20	"	Внѣ строя - сабля на поясной портупеѣ подъ кителемъ.
21	"	" " " " " "
		Оф.Кавал. Школа - сабля, даже въ строю.
22	плечевая.	
23	"	
24	"	(ременная).
25	"	
26	поясная.	Внѣ строя - сабля на поясной портупеѣ подъ кителемъ. 26.-В.: дивизіоны и Одесская К-да: сабля даже въ строю (поверхъ кителя).
27	плечевая.	Внѣ строя - сабля на поясной портупеѣ подъ кителемъ.
28	"	
29	"	
30	"	
31	"	
32	----	Шпага.
33	плечевая.	
34	----	Шпага.

Револьверъ: - внѣ строя не положенъ. На боевомъ ремнѣ у № 2,3,4,6,7,10,16,22,23,27,28. На портупеѣ у № 5,8,12,13,14,15,17,18,19,20,21,26. На поясѣ у № 24,25. Не присвоенъ № 1,9,29,30,31,32,33,34

б). Свита (№ 1)

Описанная выше общая форма носится какъ внѣ строя, такъ и Свитскими чинами передъ фронтом

в) Л.Гв. У Стрѣлковый п. (№ 7)

Ниже приведена обыкновенная форма. При парадной - перчатки бѣлыя, ленты, звѣзды, ордена, знаки.. Оберъ-офицерамъ шпоры положены только если указано быть верхомъ.

г) Гвардейскій Экипажъ (№ 8)

Ниже приведена обыкновенная форм. При парадной - кит[illegible], ленты, звѣзды, ордена, знаки. Внѣ строя - у офицеровъ шаровары длин., сапоги низк.

Л.Гв. 4 Стрѣлковый п.

Офицеры	Нижніе чины
шапка мерлушковая	шапка мерлушковая
рубаха малиновая	рубаха малиновая
шаровары укор.	шаровары укор.
сапоги выс.	сапоги выс.
шпоры	----
погоны	погоны
шарфъ	кушакъ
перчатки коричневыя	----
звѣзды, ордена, знаки	ордена
шашка на плечевой галунной портупеѣ	шашка на плечевой портупеѣ, кн.
револьверъ на боевомъ ремнѣ, съ бѣлымъ снуромъ	револьверъ, винтовка, патронная сумка, кн.

Гвардейскія Экипажи

Офицеры	Нижніе чины
фуражка съ бѣлымъ полукозыркомъ, хитель синій	фуражка съ бѣлымъ полукозыркомъ, фланелька тѣльняя
шаровары укор.	шаровары укор.
сапоги выс.	сапоги выс.
погоны	----
шарфъ	----
перчатки бѣлыя	----
звѣзды, ордена, знаки	ордена
сабля на плечевой портупеѣ поверхъ кителя	----
револьверъ на портупеѣ, съ бѣлымъ снуромъ	револьверъ, винтовка, патронная сумка, кн.

3 Дворцовые Гренадеры (№ 9)

Обыкновенная форма – какъ служебная (см. ниже № 36), при кителѣ: звѣзды, ордена, знаки.
Парадная форма во всемъ тожественная съ зимней парадной.

4) Конвой № 19

Обыкновенная форма – какъ зимняя обыкновенная, но поясъ и портупея темнаго цвѣта. Парадная форма – такая какъ зимняя обыкновенная, но поясъ и портупея темнаго цвѣта; звѣзды, ордена, знаки. Въ особыхъ случаяхъ, по приказанію, хитонъ надѣвается зимняя парадная.

к) Кавказскія Казачьи Войска № 20

Обыкновенная и парадная формы – какъ зимнія обыкновенная и парадная (безъ галуновъ), черкеска и бешметъ (безъ галуновъ) – произвольнаго, но не яркаго цвѣта. При парадной формѣ ленты, звѣзды, ордена, знаки.

л) Туркменскій Конный полкъ (Гв.)

Обыкновенная и парадная формы – какъ соотвѣтствующія зимнія.

36 СЛУЖЕБНАЯ ФОРМА (Зимой и хитономъ, въ строю)

а) Обыкн. (за искл. разликовъ № 8,9,11,24,29)

Офицеры	Нижніе чины
папаха (зимой) фуражка (хитономъ)	папаха (зимой) фуражка (хитономъ)
походный мундиръ (зимой) китель (хитономъ)	гимнастерка
шаровары укор.	шаровары укор.
сапоги выс.	сапоги выс.
шпоры, кн.	шпоры, кн.
нагрудный знакъ (внѣ строя) кн.	----
аксельбантъ, кн.	аксельбантъ, кн.
нарукавная повязка	----
хлыпка, кн.	----
походное снаряженіе	поясъ
перчатки коричневыя	----
знаки	----
шашка на походной портупеѣ,	шашка, бебутъ, кн.
шпага кн.	----
револьверъ съ походнымъ снуромъ	пика безъ флигера, кн. револьверъ, винтовка, патронная сумка, кн.

Примѣчанія:

Фуражка: – № 27 генералы чины, по артиллеріи и инж. и Ген.-кор. по службѣ, при полкахъ 1 и 2 Заамурскихъ Пограничныхъ Округахъ и XXII А.К., Иркутское Военное Училище, Иркутскій и Хабаровскій К.К.

Походный мундиръ и китель: – съ металлическими пуговицами (у Свиты сверхъ и Конвоя).

Шаровары и сапоги: – внѣ строя, раз. офицеры носятъ шаровары хаки и сапоги хаки. № 15 чинами полиціи и войскъ. № 21: чинами войскъ.

Шпоры: – обязательны пѣхоты по кромѣ только если указано въ разликѣ. № 4а не привязаны офицеры, служ. въ пѣхотныхъ частяхъ. № 15 и 23: только у офицеровъ. № 28: обязательны для офицеровъ, за искл. артиллеріи, кавалеріи, учащихъ, не привязаны.

Нагрудный знакъ: – носится, кому предоставлено, только внѣ строя.

Хлыпка: – только у № 15, притомъ внѣ строя. Походное снаряженіе: – внѣ строя не носятъ но. № 26.-В., 32,33,34: не привязано. № 15: внѣ строя – хлыпкъ.

Знаки: – внѣ строя: звѣзды, ордена, знаки.

Шашка: - на галунной портупеѣ во всѣхъ случаяхъ у № 1,2,3,4,5,29,30,31,33, Только внѣ строя у № 6,7,10,12,13,14,15,16,17,18,19,20,21,22,26,27

№	портупея
1	плечевая.
2	" Внѣ лаг.расп.: шпага (только при шароварахъ хаки), сабля или шашка на поясной портупеѣ подъ одеждой, кому что присвоено.
3	" Внѣ лаг.расп.: З.-К. (чикч. по Гв.Конн.Арт.); сабля; генералы - шпага.
4	" Чикч. по Гв. и Арм.Кав. и Конн.Арт.: шашка на поясной портупеѣ поверхъ одежды, а внѣ лаг.расп. сабля или шашка на поясной портупеѣ подъ одеждой.
5	поясная. Подъ одеждой.
6	плечевая. Генералы внѣ строя - шпага
7	" " " "
8	--- Сабля на поясной портупеѣ подъ сюртукомъ.
9	--- Полусабля на поясной портупеѣ подъ кителемъ.
10	плечевая.
11	"
12	поясная. Внѣ лаг.расп. - шпага.
13	" Внѣ лаг.расп. - сабля на поясной портупеѣ подъ одеждой.
14	" " " " " " "
15	" " " " " " поверхъ одежды.
16	плечевая. Внѣ лаг.расп. - сабля азіат. на поясной портупеѣ поверхъ одежды.
17	поясная. Внѣ лаг.расп. - сабля на поясной портупеѣ подъ одеждой.
18	" " " " " " "
19	" " " " или палашъ на поясной портупеѣ.
20	" " " " на поясной портупеѣ подъ одеждой
21	" " " " " " "
	Оф.Кав.Шкода - сабля даже въ строю.
22	плечевая.
23	"
24	"
25	"
26	поясная. Внѣ лаг.расп. - сабля на поясной портупеѣ подъ одеждой.
27	" " " " " " "
28	плечевая.
29	"
30	"
31	"
32	---- Шпага.
33	плечевая.
34	---- Шпага.

Револьверъ: - внѣ строя не полагается. На боевомъ ремнѣ у № 2,3,4,7,10,12,13,14,15,16,17 19,20,21,22,23,27,28. На плечевомъ ремнѣ у № 6,26. На портупеѣ у № 5,18. На поясѣ у № 24,25. Не присвоенъ № 1,8,9,29,30,31,32,33,34.

9 Свита (№ 1)

Внѣ строя -описанная выше общая форма, но при сюртукѣ или черкескѣ, безъ револьвера, шарфъ вмѣсто походнаго снаряженія. Свитскіе чины передъ фронтомъ войскъ: форма полковая ихъ должностямъ и званіямъ присвоенная.

а) Гвардейскій Экипажъ (№ 8)

Офицеры	Нижніе чины
фуражка (1)	фуражка (1)
сюртукъ	голландка, форменка
жилетъ черный	тѣльникъ
шаровары, укор. (2)	шаровары укор. (2)
сапоги выс. (2)	сапоги выс. (2)
погоны	---
шарфъ	---
перчатки бѣлыя	---
знаки	---
сабля на поясной портупеѣ подъ сюртукомъ (4)	---

(1) кѣтомъ - съ бѣлымъ получехломъ. (2) офицеры внѣ строя, а н.ч. на кораблѣ - шаровары длин. сапоги низк. (3) внѣ строя: звѣзды, ордена, знаки. (4) внѣ строя кортикъ на поясной портупеѣ, поверхъ сюртука, но подъ кителемъ.

у) дворцовые Гренадеры (№ 9)

Офицеры	Нижніе чины
фуражка	фуражка
походный мундиръ, (з[illegible]	гимнастерка
китель (кѣтомъ)	
шаровары длин.	шаровары укор.
сапоги низк.	сапоги выс.
погоны	погоны
шарфъ (1)	полотенце
перчатки бѣлыя	---
знаки	---
полусабля на поясной портупеѣ подъ одеждой (2)	---

(1) внѣ строя не полагается. (2) внѣ строя - шпага. (3) внѣ строя - звѣзды, ордена, знаки.

в) Конвой (№ 11)

Какъ зимняя обыкновенная форма, но папаха съ чернымъ верхомъ, галуномъ и кокардой; погоны съ чернымъ кантомъ; башлыкъ черный; вместо шашки – кинжалъ.

г) Кавказскія Казачьи Войска (№ 24)

Какъ зимняя обыкновенная форма, но папаха, черкеска и шаровары произвольнаго темно-синяго цвета; кокошная тесьма шелковая; въ строю походное снаряженіе; на строю знаки, а внѣ строя – звѣзды, ордена, знаки; поясъ и портупея ременные; револьверный снуръ походный.

д) Туркменскій Конный див-нъ (№ 25)

Какъ зимняя обыкновенная форма въ строю, но папаха, халатъ и бурка безъ галуновъ; портупея ременная; револьверный снуръ походный.

37 ФОРМА ВОЕННАГО ВРЕМЕНИ (ПОХОДНАЯ)

а) Общая (за искл. разрядовъ 8,9,11,24,25,28,29,30,33)

Офицеры	Нижніе чины
фуражка	фуражка
папаха (зимой, кп.)	папаха (зимой, кп.)
походный мундиръ (зим.)	гимнастерка
китель (лѣтомъ)	
шаровары укор.	шаровары укор.
сапоги выс.	сапоги выс.
шпоры кп.	шпоры кп.
погоны — —	погоны походные
походное снаряженіе	поясъ
перчатки коричневыя	— —
шашка на ременной портупеѣ	шашка, бебутъ кп.
— — —	пика безъ флюгера, кп.
револьверъ съ походнымъ снуромъ	револьверъ, винтовка, патронная сумка, кп.

Примѣчанія (номера относятся къ разрядамъ):

Фуражка: – защитная.

Походный мундиръ и китель: – съ защитнаго цвѣта пуговицами.

Шаровары: – Защитныя у № 1,2,3,4 (чины, не пѣх.,кон.,арт. и инж.в.), 5 (пѣхота), 7,10. Темно-синія – у № 6 (артиллерія),10 (артиллерія), 31 (врачи), 33, 34 (фармацевты и фельдшера). Сѣрожилія у № 4 (чины, не кав. и кон. арт.), 5, 6 (интенданты), 12,13,14,15,16,17,18, 19,20,21,22,23 (съ кантами по №№ 26,27,31 Л.Гв.Ту.Ю.В.). – Ту.С. и Ту.Ин. вмѣсто шаровары защитныя, какъ въ мирное время. Шарвы: – у Офицеровъ выдаются походныя.

Шашки: – на плечевой портупеѣ у № 1,2,3,4,5, 7,17,21,23,24. На поясной портупеѣ у № 6, 8 (артиллерія), 10 (артиллерія),11,12,13,14,15,16, 18,19,20,22,25,26,27. На тяжелой портупеѣ у № 1,2,3,4,5,21,23,24.

Револьверы: – на поясной ремнѣ у № 1,2,3,5, 7. На плечевомъ ремнѣ у № 4,6,8,9,10,11,12,13,14,15, 16,17,18,19,20,21,22,23,24,26,27. На тяжелыхъ № 31,33,34.

б) Гвардейскія Экипажи (№ 8)

Офицеры	Нижніе чины
фуражка (лѣтомъ бѣлый полочехолъ)	какъ служебная форма
сортукъ (зимой)	
китель синій (лѣтомъ)	
шаровары укор.	
сапоги выс.	
погоны	
шарфъ	
перчатки сѣрыя	
сабля на поясной портупеѣ поверхъ одежды	
револьверъ на портупеѣ съ бѣлымъ снуромъ.	

в) Конвой (№ 11)

какъ служебная форма, но безъ знаковъ.

г) Кавказскія Казачьи Войска (№ 24)

какъ служебная форма, но безъ знаковъ.

д) Туркменскій Конный див-нъ (№ 25)

какъ служебная форма, но безъ знаковъ.

е) Форма военнаго времени не привезена:

Рота Дворцовыхъ Грепадеръ (№ 9), Военныя Училища (№ 28), Кадетскіе Корпуса (№ 29 и 30), Гражд.чины Главныхъ Упр. Военнаго Вѣд. (№ 32)

Описаніе защитныхъ предметовъ обмундированія

ЗАЩИТНАЯ ФУРАЖКА – изъ льняной или хлопчатобумажной ткани защитнаго, зеленовато-сѣраго цвѣта, съ козырькомъ изъ толстой лакированной кожи, окрашенной въ защитный цвѣтъ. Тулья вышиной 11/8. Околышъ шириной (безъ выпушекъ) 1". Кокарда-солдатская или офицерская на околышѣ. У фармацевтовъ круглая гражданская на околышѣ, у классныхъ фельдшеровъ и классныхъ чиновъ – круглая гражданская на тульѣ. Первоначально, по верхнему краю околыша (кромѣ цвѣтная тесьма 1/4" (при цвѣту приборныхъ суконъ) у всѣхъ чиновъ строевыхъ частей Артиллеріи и казачьихъ войскъ, но въ 1910 г. отмѣнена. Въ Туркестанскомъ В.О. и въ Оренбургскомъ Краѣ могутъ быть отпускаемы, по усмотрѣнію командующаго войсками, защитныя изъ ткани одинаковой съ лѣтней одеждой, пріютегивающіеся сзади къ околышу посредствомъ 3 проволочныхъ крючковъ и 3 проволочныхъ петель у верхняго края околыша и по краямъ на пуговицахъ подбороднаго ремня. Фуражка имѣетъ подбородный ремень, кромѣ пѣхотныхъ и инженерныхъ частей, б

металлическими пуговицами по прибору. Главныя Управленія Военнаго Вѣдомства, военно-
окружныя управленія и заведенія Военнаго Вѣдомства – тулья защитнаго цвѣта, цвѣтной о
лищъ и черный козырекъ безъ ремешка.

ПОХОДНЫЙ МУНДИРЪ – Н и ж н і е ч и н ы : установленъ въ 1908 г. и упраздненъ въ 191
и замѣненъ гимнастеркой. Однобортный, защитнаго цвѣта, съ 5 кованными штампованными или
другого матеріала пуговицами діам. 7/16", расположенными на правомъ бортѣ, верхняя на
3/4" отъ крючка воротника, нижняя на таліи, всѣ пуговицы на разномъ разстояніи. Въ ка
леріи и конной артиллеріи мундиръ на 1" короче, чѣмъ въ пѣхотѣ. Два боковыхъ кармана
ниже таліи, съ клапаномъ мысковъ. Воротникъ: стоячій, закругленный, мундирнаго сукна,
шина 1". По низу воротника, въ гвард.артиллеріи и саперномъ бат-нѣ – алая выпушка 1/16
Рукава безъ обшлаговъ. На высотѣ 1"3/4 выше нижняго края рукава, въ гвардіи цвѣтная
тесьма 1/4" прямая, а въ конныхъ, артиллерійскихъ и казачьихъ частяхъ – мысковъ. На вы-
сотѣ 1"1/2 выше нижняго края рукава, въ охотничьихъ командахъ свѣтлозеленая тесьма, а
пулеметныхъ малиновая. У унтеръ-офицеровъ, вмѣсто галуна, темнооранжевая или бѣлая тес
ма на воротникѣ и на 1/2" выше нижняго края рукава, а вплотную къ ней, на рукавѣ, кому
положено – свѣтлозеленая или малиновая. Музыканты – только въ мирное время – наплечник
защитнаго цвѣта съ темнооранжевой тесьмой. Войсковые саперы и телефонисты и сигналисты
артиллеріи, вырѣзные знаки алаго сукна на лѣвомъ рукавѣ. О ф и ц е р н : однобортный
защитнаго цвѣта, 5 пуговицъ на равныхъ разстояніяхъ, нижняя на линіи пояса. Пуговицы въ
мирное время металлическіе по прибору, а въ военное время защитнаго цвѣта. Въ кавалеріи
и конной артиллеріи мундиръ на 1" короче, чѣмъ въ пѣхотѣ. Для шпагъ, прорѣзъ надъ лѣвым
боковымъ карманомъ. Два кармана нагрудные, (въ гварх.пѣхотѣ, легкой артиллеріи и саперно
бат-нѣ – съ цвѣтной выпушкой на клапанѣ), съ костяной потайной пуговицей, и два кармана
боковые ниже таліи, всѣ съ клапаномъ мысковъ. Воротникъ: стоячій, закругленный, мундирна
го сукна, вышина 1" – 1"1/2. По низу воротника, въ гвард.артиллеріи и саперномъ бат-нѣ –
алая выпушка 1/16". Обшлага: прямой, а въ кавалеріи и конной артиллеріи – мысковъ, съ
выпушкой въ Гвардіи.

КИТЕЛЬ – у офицеровъ; по покрою и общему виду одинаковый съ походнымъ мундиромъ. Тѣ-же
выпушки на воротникѣ, нагрудныхъ карманахъ и обшлагахъ, кому положено.

ГИМНАСТЕРКА – защитнаго цвѣта. 2 пуговицы слѣва на воротникѣ и одна посреди разрѣза на
груди. Въ гвард.пѣхотѣ, легкой артиллеріи и саперномъ бат-нѣ – цвѣтная тесьма по разрѣз
груди. Въ 1913 г. введена гимнастерка съ двумя карманами на груди.

ПОГОНЫ – у нижнихъ чиновъ: одна сторона цвѣта части, другая защитная. Выпушка на защит-
ной сторонѣ: Арм.Драгунскіе и Запасные Кавалерійскіе п.п. – темнозеленая, Арм.Уланскіе
темносиняя, Арм.Драгунскіе бывшіе кирасирскими – бѣлая, Арм.Гусарскіе, Крымскій и Примор
скій – безъ выпушки. Шифровка на 1/2" выше нижняго края. Номера и литеры размѣромъ: въ
одну строку – 7/8", а въ двѣ строки – съ промежуткомъ 1/8" – верхняя строка 7/8", нижняя
3/8". Цвѣта шифровки: пѣхота, самокатчики и пулеметныя части – желтая, легкая артиллерія
– алая, стрѣлки – малиновая, кавалерія и конная артиллерія – свѣтлосиняя, казаки – темно
синяя, крѣпостныя части – оранжевая, инженерныхъ частей – коричневая, обозныя – бѣлая, ин-
тендантскія заведенія военнаго времени – черная, Одесскій Мор.бат. – алая, хозяйственныхъ
мѣстныя команды и дисципл. бат-ны – безъ шифровки.

Нашивки унтеръ-офицеровъ на цвѣтной сторонѣ погона – какъ на погонахъ парадная мун-
дира. Вмѣсто отличій мирнаго времени (продольная тесьма), у развѣдчиковъ кавалеріи свѣт-
лосиняя тесьма поперекъ погона у нижняго края, у бомбардировъ-наводчиковъ – темнооранжевая
тесьма поперекъ погона у нижняго края, у наблюдателей артиллеріи тесьма по цвѣту трафаре-
та (алая въ легкой, свѣтлосиняя въ конной), пришиваемая надъ шифровкой.

ПОЯСЪ – Нижніе чины: въ Гвардіи – бѣлой или черной кожи (какъ при мундирѣ), въ Арміи – че
ной, съ бляхой по прибору. Офицеры: коричневой кожи съ [illegible]анной пряжкой.

Выпушки гвардейскихъ частей

	офицеры: карманъ пох. мунд.и кителя.Н.-ч.: погонъ и разрѣзъ гимн.	офицеры: обшлагъ.		офицеры: карманъ пох. мунд.и кителя.Н.-ч.: погонъ и разрѣзъ гимн.	офицеры: обшлагъ.
Преображенскій	алая	бѣлая	I Стрѣлковый	малиновая	бѣлая
Семеновскій	св.синяя	бѣлая	2 Стрѣлковый	малиновая	---
Измайловскій	бѣлая	бѣлая	3 Стрѣлковый	малиновая	малин.
Егерскій	тем.зеленая	бѣлая	4 Стрѣлковый	малиновая	---
Московскій	алая	алая	I Арт.Бригада	---	бѣлая
Гренадерскій	св.синяя	алая	2 Арт.Бригада	---	черная
Павловскій	бѣлая	алая	3 Арт.Бригада	---	желтая
Финляндскій	тем.зеленая	алая	Стрѣлковый Арт.див.	---	малин.
Литовскій	желтая	желтая	Мортирный Арт.див.	---	св.син.
Кексгольмскій	св.синяя	желтая	2 Мортирный (1914)	---	лимонная
Петроградскій	бѣлая	желтая	Тяжелый Арт.див.	---	корич.
Зимнскій	том.зеленая	желтая	Саперный бат.	---	бѣлая
			Оф.Стрѣлк.Школа	малиновая	малин.

	Н.-ч.: погонъ	Офицеры: обшлагъ		Н.-ч.: погонъ	Офицеры: обшлагъ
Кавалергардскій	алая	---	Уланскій Его Вел.	желтая	желтая
Конный	алая	---	Гродненскій Гус.	---	---
Кирасирскій Его Вел.	желтая	---	Казачій Его Вел.	алая	алая
Кирасирскій Ея Вел.	св.синяя	---	Атаманскій	голубая	голубая
Конно-Гренадерскій	тем.зеленая	алая	Сводно-Казачій	малин., св.синяя, алая, оранжевая	алая
Драгунскій	тем.зеленая	тем.зеленая	Запасный Каз.	---	---
Уланскій Ея Вел.	тем.синяя	тем.синяя	Жандармскій Эск.	св.синяя	св.синяя
Гусарскій Его Вел.	---	---	Конная Артиллерія	тем.зеленая	тем.зелен

Первоначально ниж.чины Гусарскаго Его Вел.п. носили на походномъ мундирѣ вмѣсто погонъ желтые наплечные снуры, а Гродненскаго – бѣлые. Съ 1912 г., когда пох.мундиръ [illegible] упраздненъ, остались только погоны безъ выпушекъ. – На схемахъ Табл. [illegible] (первая и третья схемы) у легкой артиллеріи – на фуражкѣ подбородный ремень, а шаровары темнозеленые (черные) въ Гвардіи – съ алой выпушкой.

38 НОВАЯ ФОРМА 13.2.1913 г.

Парадная зимняя		Обыкновенная зимняя		Повседневная
Офицеры	Нижніе чины	Офицеры	Нижніе чины	Офицеры
папаха	папаха	папаха	папаха	папаха, фуражка
походный мундиръ (2) съ настежнымъ воротникомъ	гимнастерка	походный мундиръ (4) безъ настежного воротника	гимнастерка	вицъ-мундиръ, сюртукъ, похол. мундиръ, кителъ
лацканъ (2)	лацканъ	---	---	---
шаровары укор. (6)	шаровары укор.	шаровары укор. (6)	шаровары укор.	шаровары укор. или длин.
сапоги выс.	сапоги выс.	сапоги выс.	сапоги выс.	сапоги выс. или низк.
шпоры кп.	шпоры кп.	шпоры кп.	шпоры кп.	шпоры кп.
эполеты	погоны	погоны	погоны	погоны
нагрудный знакъ кп.	---	нагрудный знакъ кп.	---	---
аксельбантъ кп.	---	аксельбантъ кп.	---	аксельбантъ кп.
шарфъ	поясъ	шарфъ	поясъ	---
перчатки бѣлыя	---	перчатки коричневыя	---	перчатки корич.
ленты, звѣзды, ордена, знаки	ордена	звѣзды, ордена, знаки	ордена	знаки
шашка на поясной портупеѣ поверхъ мундира (3)	шашка, бебутъ кп.	шашка на поясной портупеѣ поверхъ мундира (3)	шашка, бебутъ кп.	шашка на плечевой или поясной портупеѣ, сабля на поясной портупеѣ, шпага (5)
револьверъ на боевомъ ремнѣ, съ бѣлымъ снуромъ (1)	револьверъ, винтовка, патронная сумка кп.	револьверъ на боевомъ ремнѣ, съ бѣлымъ снуромъ (1)	револьверъ, винтовка, патронная сумка, кп.	---

Примѣчанія:

Внѣ строя: – (1) не положено. (2) генералы при общегенеральской формѣ, Генеральный Штабъ, управленія и заведенія: темнозеленый мундиръ (прежній) безъ лацкана. (3) сабля или шашка. (4) вицъ-мундиръ. (6) шаровары темнозеленыя.

Генералы: – (2) см. выше. (5) при шароварахъ длинныхъ – шпага.

\+ + +

Лѣтнія парадная и обыкновенная формы – какъ раньше, до введенія новой формы. (внѣ строя – сабля или шашка). Служебная форма – также безъ измѣненій (фуражка въ строю – защитная, внѣ лаг.расп. – темнозеленая; шаровары внѣ строя и лаг.расп. – длинныя; шашка на плечевой портупеѣ, а внѣ строя на поясной. или сабля; генералы при шароварахъ длинныхъ – шпага).

\+ + +

ПАПАХА – образца 1910 г., сѣраго естественнаго или искуственнаго мѣха, суконный верхъ защитнаго цвѣта. Первоначально установленъ спереди Госуд.Гербъ по прибору, но съ 1914 г.

отмѣненъ, за искл. авіаціонныхъ войскъ, и оставлена только кокарда а надъ ней, кому положенъ, знакъ отличія части. Въ Кавказскомъ В.О. суконный верхъ обшитъ у офицеровъ крестообразно и вокругъ кавказскимъ галуномъ по прибору, съ двойнымъ просвѣтомъ по цвѣту лацкана.

ФУРАЖКА - защитная, цвѣтныя выпушки (прежняго цвѣта) на тульѣ и околышѣ. У Одесскаго Морского бат-на и минныхъ ротъ сохранена темнозеленая фуражка, къ которой полагается защитный получехолъ въ то время, когда во флотѣ носятся фуражки съ чехломъ. У офицеровъ внѣ строя и лаг.расп.: темнозеленая фуражка существующаго образца.

ПОХОДНЫЙ МУНДИРЪ и КИТЕЛЬ - по покрою и общему виду - оба одинаковые. Парадный походный мундиръ на практикѣ исполнялся въ таліи съ пришивной юбкой и съ бортомъ лацканнаго покроя. На лѣтнихъ кителяхъ цвѣтные канты на воротникѣ и обшлагахъ: общегенеральская форма - алые, адъютанты - бѣлые, интенданты съ высшимъ образованіемъ - алые, безъ высшаго образованія - темнозеленые на воротникѣ, алые на обшлагахъ, топографы - свѣтлосиніе. У офицеровъ и нижнихъ чиновъ на походномъ мундирѣ при зимней формѣ пристегиваются (на практикѣ - пришиваются), цвѣтные настежные воротникъ (цвѣта какъ на темнозеленомъ мундирѣ) и лацканъ. Въ гренадерскихъ частяхъ и въ частяхъ гдѣ офицеры имѣютъ петлицы за Военное Отличіе, пристегиваются (на практикѣ - пришиваются) цвѣтные обшлага съ петлицами по образцу бывшихъ на темнозеленыхъ мундирахъ. На офицерскіе походные мундиры сзади нашиваются прямые карманные клапаны съ 2 пуговицами, безъ выпушекъ, по образцу мундирныхъ (длина 4"1/4 - 4"1/2 верхніе концы на высотѣ таліи и на 2"1/2 - 3" между наружными вертикальными краями).

ГИМНАСТЕРКА - съ скуровой обшивкой и металлическими пуговицами. У унт.оф. на воротникѣ и обшлагахъ унт.оф. галунъ. Пристежные обшлага только въ гренадерскихъ частяхъ. У ниж.чиновъ на воротникѣ (цвѣта какъ на темнозеленомъ мундирѣ) и на обшлагахъ - петлицы георгіевскія или бѣлевыя, кому что присвоено, какъ на прежнихъ мундирахъ.

ВИЦЪ-МУНДИРЪ - для офицеровъ, при зимней обыкновенной формѣ внѣ строя и при повседневной формѣ - образца существующихъ мундировъ. Темнозеленый, воротникъ закругленный, а у Ген. Штаба и Военнаго Инженера - скошенный, цвѣта какъ на мундирѣ, но безъ шитья. Обшлага мундирнаго цвѣта, даже если на мундирѣ положенъ черный бархатъ. У Ген.Штаба, Военнаго Инженера и гренадерскихъ частей - клапаны безъ шитья (см. описаніе вицъ-мундира Ген.Штаба).

СЮРТУКЪ - прежняго образца, сохраненъ какъ необязательный предметъ.

КИТЕЛЬ ФЛОТСКАГО ОБРАЗЦА - у Одесскаго Морского бат-на, при повседневной формѣ и при работѣ на катерахъ - темносиній.

ЛАЦКАНЪ - при зимней парадной формѣ въ строю - у всѣхъ чиновъ, а внѣ строя только у чиновъ строевыхъ частей. На практикѣ просто пришивается къ парадному походному мундиру. Настежной, суконный, у Ген.Штаба, офицеровъ артиллеріи, инжен., жел.дор., воздухопл.и авіаціон. частей - бархатный. 2 х 7 металлическихъ пуговицъ.

Общегенеральская форма:

- пѣхота	алый В:---	1-й полкъ пѣх.дивизіи	алый В:---
- артиллерія, инж.и.т.д.	черный В:алая	2-й " " "	св.синій В:---
Генеральный Штабъ	черный В:алая	3-й " " "	бѣлый В:---
Гренадерскіе полки	желтый В:по дивизіи	4-й " " "	тем.зел./черн В:алая
1 Пѣх.Невскій	алый В:бѣлая	Стрѣлковые полки	малиновый В:---
2 Пѣх.Софійскій	св.синій В:бѣлая	Артилл.,инж.,жел.-дор.и,т.д.	черный В:алая

ШАРОВАРЫ - Общегенеральская форма - синія, алый двурядный лампасъ; Ген.Штабъ - синія, алый лампасъ или выпушка, какъ прежде; пѣхота - защитныя, артиллерія, минныя роты, жел.-дор. войска и Одесскій Мор.бат. - у оф. темнозеленыя, у н.-ч. черныя, Цвѣтная выпушка какъ на прежнихъ офицерскихъ шароварахъ. При парадной и обыкновенной формахъ, въ пѣхотѣ у офицеровъ темнозеленыя шаровары съ соотв. выпушкой.

ЭПОЛЕТЫ и ПОГОНЫ - существ. образца. У ниж.чиновъ погоны мирнаго времени.

АКСЕЛЬБАНТЪ - кому присвоенъ, пристегивается на пуговицы лацкана.

ПОЯСНАЯ ПОРТУПЕЯ - въ строю при парад. и обыкн. формахъ - носится поверхъ поход.мундира или кителя, внѣ строя - при всѣхъ формахъ, подъ одеждой. Подбой черный. Плечевая портупея оставлена какъ необязательный предметъ.

ЗНАКИ - юбилейные и ученые, пристегиваются на походный мундиръ, а не на лацканъ.
САБЛЯ - для офицеровъ, внѣ строя при всѣхъ формахъ, имѣетъ шашечный эфесъ. КАВКАЗСКАЯ ШАШКА - для офицеровъ Кавказскаго В.О. при всѣхъ формахъ. КОРТИКЪ - въ Одесскомъ Морскомъ баталіонѣ и авіаціонныхъ войскахъ.

Новая форма установлена для слѣдующихъ частей, управленій и заведеній:

1. Армейская пѣхота. Армейская артиллерія (кромѣ конной, конно-горной и казачьей). Инженерныя и желѣзнодорожныя войска. Одесскій Морской батальонъ. Авіаціонныя войска.
2. Части вспомогательнаго назначенія: кадровыя обозныя роты, команды: мѣстныя пѣшія, мѣстныя артиллерійскія, мастерскія инженерныя, хлѣбопекарныя пожарныя, военно-голубиныя почтовыя станціи, госпитальныя команды военно-врачебныхъ заведеній (кромѣ фельдшеровъ) и служительскія интендантскаго вѣдомства.
3. Штабы Округовъ (кромѣ Штаба Войскъ Гвардіи и Петроградскаго В.О.), корпусовъ (кромѣ Гвардейскаго), дивизій и бригадъ (кромѣ гвардейскихъ, кавалерійскихъ и казачьихъ).
4. Управленія (кромѣ Главныхъ, гвардейскихъ, кавалерійскихъ, конно-артиллерійскихъ и казачьихъ).
5. Заведенія и учрежденія военнаго вѣдомства (кромѣ военно-учебныхъ, казачьихъ и сост. при Главныхъ Управленіяхъ).

Въ связи съ введеніемъ новой формы отмѣнены слѣдующіе предметы обмундированія: киверъ у генераловъ при формѣ армейской части; темнозеленая фуражка, за искл. Одесскаго Морского бат-на,; темнозеленый мундиръ, за искл. формы общегенеральской, Ген.Штаба, адъютантской и управленій (учрежденій и заведеній), при зимней парадной формѣ внѣ строя и повседневной формѣ; темнозеленыя шаровары, за искл. артиллеріи, минныхъ войскъ, инженерныхъ войскъ и Одесскаго Морского бат-на; башлыкъ и наушники.

Генераламъ артиллеріи, инжен.и жан.дор. войскъ въ 1914 г. жанъ кивер темнозеленый, съ артиллерійскимъ околышемъ, съ генеральскимъ галуномъ по верхнему краю и съ Госуд.Гербомъ (съ пушками или топорами). Воротники мундировъ уже съ 1913 г. жаны чернаго бархата съ алыми выпушками, а приборъ тогда-же введенъ золотой или серебряный, какъ обычно въ этихъ войскахъ.

16-й Стрѣлковый п.: нижнимъ чинамъ присвоенъ бѣлевыя петлицы съ малиновымъ просвѣтомъ также и на обшлага (Іюль 1914 г.).

Дополненія и исправленія.

I6.- Гвардейскіе Казачьи полки

На лядуночной перевязи серебряная арматура (жлемъ, оружіе и пр.) только у Л.Гв.Атаманскаго п.

I9.- Армейскіе Драгунскіе полки

В.К. Елена Владиміровна, какъ шефъ 3-го Драг.Новороссійскаго п., носила кивер драгунскаго образца (какъ Гвард Запасный Кавал.п.) со слѣдующими подробностями: колпакъ обтянутъ малиновымъ сукномъ; выпушка малиновая по верху и вплотную къ нему золотой этишкетный снуръ образующій сзади петлю; вплотную къ снуру штабъ-офицерскіе галуны (какъ въ Гвард.пѣхотѣ), спереди золотой Госуд.Гербъ и надъ нимъ знакъ отличія полка; по низу вдоль края золотой этишкетный снуръ; чешуя двухфестонная; подвѣсы изъ золотого этишкетнаго снура, свободно висящаго въ три ряда, спереди и сзади, съ кистями; султанъ волосяной бѣлый съ закругленнымъ верхомъ; гайка серебряная съ георгіевской ниткой. Этот кивер был утвержден проектом Первой Кавказской [illegible] 1914 г. [illegible] для [illegible] драгунских п.п.

к Таблицамъ.

A-I0 Рис. 5. Револьверы изъяты изъ вооруженія барабанщиковъ.
A- 9 Рис. 2. Добавить казаку патронташъ (патронную сумку).
B-37 Султанъ Оф.Стрѣлк. Школы - пѣхотнаго образца и всѣ султаны на таблицѣ - бѣлые
На киверахъ вмѣсто Госуд.Герба - орелъ съ распростертыми крыльями; на воротни
кахъ и обшлагахъ - бортъ по прибору.
B-38 Оф.Арт.Школа: вмѣсто Госуд.Герба - орелъ съ распростертыми крыльями; на ворот
никъ и обшлагахъ - бортъ по прибору.
B-58 На лядуночныхъ перевязяхъ изъять вензель Н II въ вѣнкѣ на всѣхъ перевязяхъ
Л.Гв.Своднаго Каз.полка, кромѣ Уральской сотни. Вензель на лядункѣ 2-го Драг.
Псковскаго п. замѣненъ въ 1905 г. Госуд.Гербомъ.
A-I4 Фигуры Туркменскаго Коннаго див-на неудачны и будутъ замѣнены новыми на дополнительной схемѣ.

Свита Его Величества – Suite de l'Empereur

1 Генералъ-адъютантъ, парадная ф – 2 Свиты Е В генералъ маіоръ казачьихъ войскъ пар ф – 3. Свиты Е В генералъ-маіоръ, обыкн ф – 4 флигель адъютантъ, повседневная ф.
1. Aide de camp général, grande tenue – 2. Major general des troupes cosaques, grande t. – 3. Major general, tenue ordin. – 4. Aide-de camp (flügel-adjutant), tenue quotidienne

Генеральный Штабъ – Etat-Major Général

5. Штабъ-оф, парадная ф 6. штабъ-оф, обыкн ф. 5. Officier superieur, grande t. – 6. Officier supérieur, tenue ordin

Адъютанты – Aides de Camp

7 Гарда Кавалерія, пар ф – 8 Арм Пѣхота, пар ф – 9 Арм Кавалерія, обыкн. ф. вне строя. – 10. Арм Казаки, пар ф
7. Cavalerie de la Garde, grande t – 8. Infanterie de ligne, grande t – 9. Cavalerie de ligne, tenue ordin hors service. – 10. Cosaques de la Ligne, grande t.

РОССІЯ-1914-RUSSIE A-2

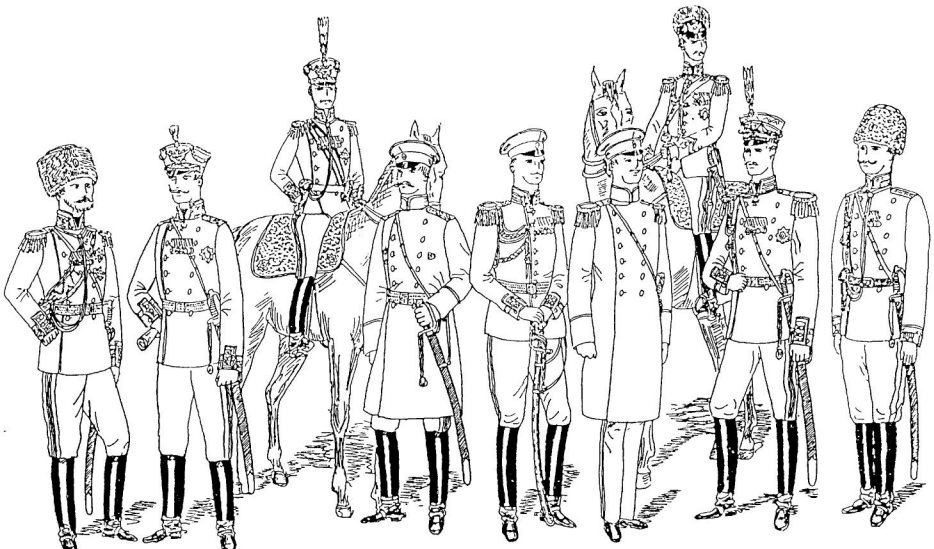

Обще-генеральская форма — Tenue spéciale des généraux

1 Пехота, парадная ф. - 2. Инженерныя войска, обыкн ф внестроя - 3. Сибирскіе Военные Округа, пар. ф (папаха обр. 1907-1910). - 4. Кавалерія, пар ф 1914 г - 5 повседн ф. при посѣщеніи подразделительныхъ войскъ

1. Infanterie, grande tenue. - 2. Génie, tenue ordin hors service. - 3 Régions militaires de Sibérie, grande t (bonnet à poil mod 1907-1910) - 4. Cavalerie, grande t 1914 - 5. tenue quotidienne pour l'inspection des troupes

Разное - Divers

6 Военно Походная Канцелярія Е.И.В., штабъ-оф, пар ф - 7 Корпусъ Военныхъ Топографовъ, генералъ, пар ф - 8. Главная Упр. Военнаго Вѣдомства, штабъ-оф. дежурная ф - 9 Фельдъегерскій Корпусъ, подпрапорщикъ, пар ф

6 Chancellerie de Campagne de l'Empereur, off. supér, grande t - 7 Corps des Topographes Militaires, général, grande t. - 8 Direction Gen du Ministère de la Guerre, off. supér, t. de visite. - 9 Corps des Feldjägers, adjudant chef, grande t

РОССІЯ-1914-RUSSIE A-3

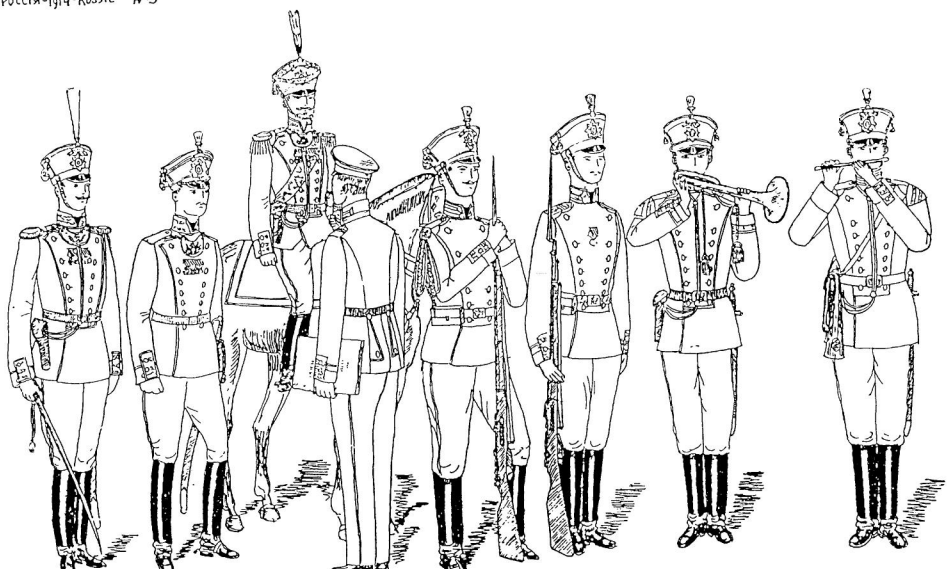

Гвардейская Пѣхота – Infanterie de la Garde

1 Л.Гв. Преображенскій п.: оберъ-оф., парадная ф. (салютующій, 2-й пріемъ). – 2. Л.Гв. Измайловскій п.: штабъ оф., обыкн. ф. внѣ строя. – 3. Л.Гв. Егерскій п.: волторнистъ, пар. ф.
4 Л.Гв. Гренадерскій п.: рядовой, пар. ф. – 5. Л.Гв. Финляндскій п.: генералъ, пар. ф. – 6 Л.Гв. Литовскій п.: горнофлейтистъ, пар. ф. – 7 Л.Гв. 3-й Стрѣлковый п.: унтеръ-оф., пар. ф. – 8. Штабы: нестроевой старш. разряда, пар. ф.

1 L.G. Preobrajenski: off. subalt. grande t. (saluant, 2e temps) – 2 L.G. Izmaïlovski: off. super. t. ordin. hors service – 3. L.G. Iéguerski: joueur de cor, grande t. – 4 L.G. Grenadierski: soldat, grande t. –
5 L.G. Finlandski: général, grande t. – 6 L.G. Lilovski: clairon-fifre, grande t. – 7 L.G. 3e Tirailleurs: sous-off., grande t. – 8. Personnel des états maux (administration) ayant rang de sous off., grande t.

РОССІЯ-1914-RUSSIE A-4

Гвардейская Пехота – Infanterie de la Garde

1. Л.Гв. Павловскій п.; рядовой, парадная ф. (прозвищение "наруку"). – Л.Гв. 4-й Стрелковый п.: 2. Штабъ-оф., парф. Верхомъ. – 3. унтеръ-оф., парф. выходная. – 4. Стрѣлокъ, на маневру (маниновая рубаха)
1. L.G. Budovski: soldat, grande tenue (déf. dans la baïonnette croisée). – L.G. 4e Tirailleurs: off. supér. grande t. à cheval. – 3. sous-off. grande t. de sortie. – 4. Tirailleur, "pour la prière" (chemise carmin).

Гвардейская Артиллерія – Artillerie de la Garde

5. Л.Гв. 1-я Арт. бригада: оберъ-оф., парф. – 6. Л.Гв. Конная Арт.: оберъ-оф., парф. – 7. Л.Гв. Конная Арт.: трубачъ, парф. – 8. Л.Гв. 6-я Донская Казачья батарея: канониръ, пар. ф.
5. L.G. 1e Brig. d'Artillerie: off. subalt. grande t. – 6. Artillerie à cheval: off. subalt. grande t. – 7. Artillerie à cheval: trompette, grande t. – 8. L.G. 6e Batterie de Cosaques du Don; canonnier, grande t.

Гвард. Инженерныя части – Génie de la Garde

9. Л.Гв. Саперный бат.: унтеръ-оф., парф. – 10. Конно-Саперная команда: саперъ, парф.
9. L.G. Bat. de Sapeurs: sous-off. grande t. – 10. Sapeurs à cheval: sapeur, grande t.

POCCIA-1914-RUSSIE A-5

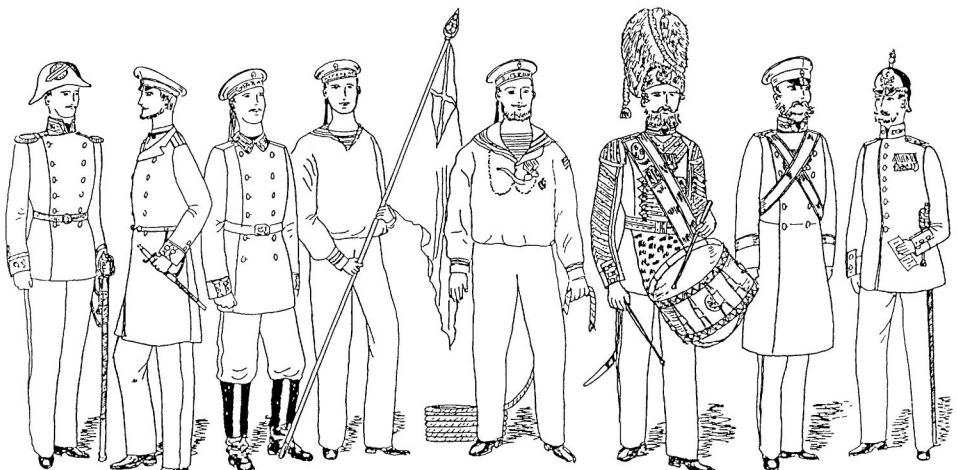

1 2 3 5 4 6 8 7

Гвардейскій Экипажъ - EQUIPAGE DE LA GARDE

1 Оберъ оф, парадная ф. выстроя - 2. Оберъ оф, удобная ф - 3 матросъ, пар ф

1. Off.subalt, grande t horsservice - 2 Off.subalt, t. de bord - 3. Matelot, grande t

Катерная Команды - CANOTIERS

4. Л Гв Преображенскій п.-зимняя ф. - 5. Л Гв Кексгольмскій п - лѣтняя ф

4 L.G. Preobrajenski - t d'hiver - 5. L.G Kexholmski - t d'été

Рота Дворцовыхъ Гренадеръ - GRENADIERS DU PALAIS

6. Барабанщикъ, пар ф - 7 Оберъ-оф, обыкн ф - 8. Гренадеръ, обыкн ф.

6. Tambour, grande t. - 7. Off.subalt. t. ordin. - 8 Grenadier, t. ordin

РОССІЯ-1914-RUSSIE A-6

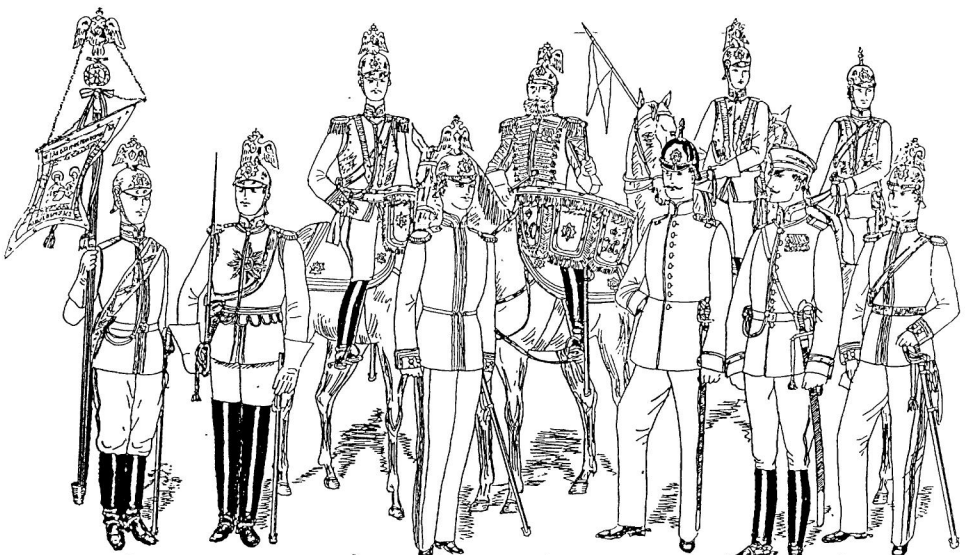

ГВАРДЕЙСКІЕ КИРАСИРЫ. — CUIRASSIERS DE LA GARDE

Кавалергардскій п.: -1. Пандворная форма, оберъ-оф. -2 Штандартъ. -3. Рядовой, пар. ф. Л.Гв. Конный п.: -4. Праздничная форма, оберъ-оф. -5. Генералъ, обыкн. ф. внѣ строя. -6. Вахмистръ, обыкн. ф. (драгунская)
Л.Гв. Кирасирскій Его Вел. п.: -7. Штабъ оф., пар. ф. въ южномъ строю -8 Оберъ-оф., обыкн. ф. (кирасирская). А.Гв. Кирасирскій Ея Вел. п.: -9. Литаврщикъ. -10 Оберъ-оф. пар. ф. внѣ строя.

Chevaliers-Gardes: -1 Tenue de garde au Palais, off. subalt. -2. Étendard. -3 troupe, grande t. Gardes à Cheval: 4 tenue de bal (gala), off. subalt -5 Général, t. ordin hors service. -6. Adjudant, t. ordin (à la dragon)
Cuirassiers de l'Empereur. -7 Off. super, grande t. à cheval. -8 Off subalt, t ordin (à la cuirassier). Cuirassiers de l'Impératrice: -9. Timbalier -10 Off. subalt, grande t. hors service

РОССІЯ-1914-RUSSIE Л-7

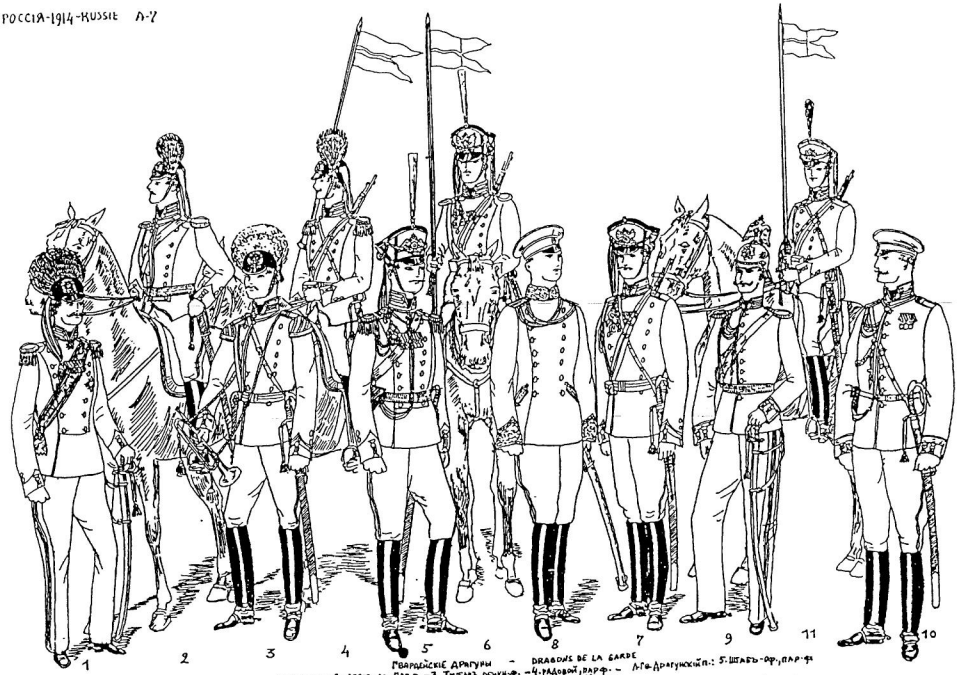

Гвардейскіе Драгуны — DRAGONS DE LA GARDE

Л.Гв. Конно-Гренадерскій п.: 1. Штабъ-оф., парадная Балыма ф. — 2. Оберъ-оф., пар. ф. — 3. Трубачъ, обыкн. ф. — 4. Рядовой, пар. ф. — Л.Гв. Драгунскій п.: 5. Штабъ-оф., пар. ф.
6. Рядовой, пар. ф. — 7. Унтеръ-оф., обыкн. ф. — 8. Оберъ-оф., повседн. ф. — Гвард. Запасный Кавалерійскій п.: 11. Рядовой, пар. ф.
L.G. Grenadiers à Cheval: 1. off. supér., grande tenue de bal. — 2. off. subalt., grande t. — 3. Trompette, t. ordin. — 4. cavalier, grande t. — L.G. Dragons: 5. off. supér., grande t.
6. cavalier, grande t. — 7. sous-off., t. ordin. — 8. off. subalt., t. quotidienne. — Rédit. de Cavalerie de Réserve de la Garde: 11. cavalier, grande t.

Гвард. Жандармы — GENDARMES DE LA GARDE

Escadron de Gendarmes de la Garde: 9. Off. subalt., grande t. — 10. Adjudant, t. quotidienne

[illegible] 9. Оберъ-оф., пар. ф. — 10. Вахмистръ, повседн. ф.

Гвардейские Уланы — Lanciers de la Garde

Л.Гв. Уланскій Ея Вел. п.: 1. оберъ-ф., парадная ф. – 2. оберъ-ф., обыкн. ф., вмѣстѣ. – 3. рядовой, пар. ф. – Л.Гв. Уланскій Его Вел. п.: 4. оберъ-ф., обыкн. бальная ф. – 5. трубачъ, пар. ф.
Lanciers de l'Impératrice: 1. off. subalt., grande t. – 2. off. subalt., tenue ordin., hors service – 3. cavalier, grande t. – Lanciers de l'Empereur: 4. off. subalt., petite tenue de bal. – 5. trompette, grande t.

Гвардейские Гусары — Hussards de la Garde

Л.Гв. Гусарскій Его Вел. п.: 6. генералъ, пар. ф. – 7. оберъ-ф., пар. бальная ф. – 8. оберъ-ф., обыкн. ф. вмѣстѣ (венгерка) – 9. рядовой, пар. ф. – Л.Гв. Гродненскій Гусар.: 10. оберъ-ф., повседн. ф. (венгерка) – 11. трубачъ, пар. ф.
Hussards de l'Empereur: 6. général, grande t. – 7. off. subalt., grande t. de bal. – 8. off. subalt., t. ordin. hors service (venguérka) – 9. cavalier, grande t. – Hussards de Grodno: 10. off. subalt., t. quotidienne (venguérka) – 11. trompette, grande t.

1 2 4 3 8 6 7 5

Собственный Е.И.В. Конвой — Escorte de l'Empereur

1. Штабъ-офф., парадная ф. — 2. Казакъ, парф. (винтовка при прохождении). — 3. Лейбъ-Трубачъ Государя, Пар. ф. — 4. Урядникъ, обыкн. ф.
1. Off. supér., grande t. — 2. Cosaque, grande t. (mousqueton "pour défiler"). — 3. Trompette personnel de l'Empereur, grande t. — 4. Sous-off., t. ordin.

Гвардейскіе Казаки — Cosaques de la Garde

5. А.Гв. Казачій Его Вел. п.: Оберъ-офф., парф. внѣстроя. — 6. А.Гв. Атаманскій п.: Казакъ, парф. — 7. А.Гв. Сводно-Казачій п.: Уральцъ, Оренбургецъ, Сибирякъ, Забайкалецъ, парф. — 8. Астраханецъ, повседн. ф.
5. Cosaques de S.M.: off. subalt., grande t. hors service. — 6. Cosaques de l'Ataman. cosaque, grande t. — 7. Rdgt. Combiné de Cosaques: Oural, Orenbourg, Sibérie, Transbaïkal, grande t. — 8. Astrakhan, t. quotidienne

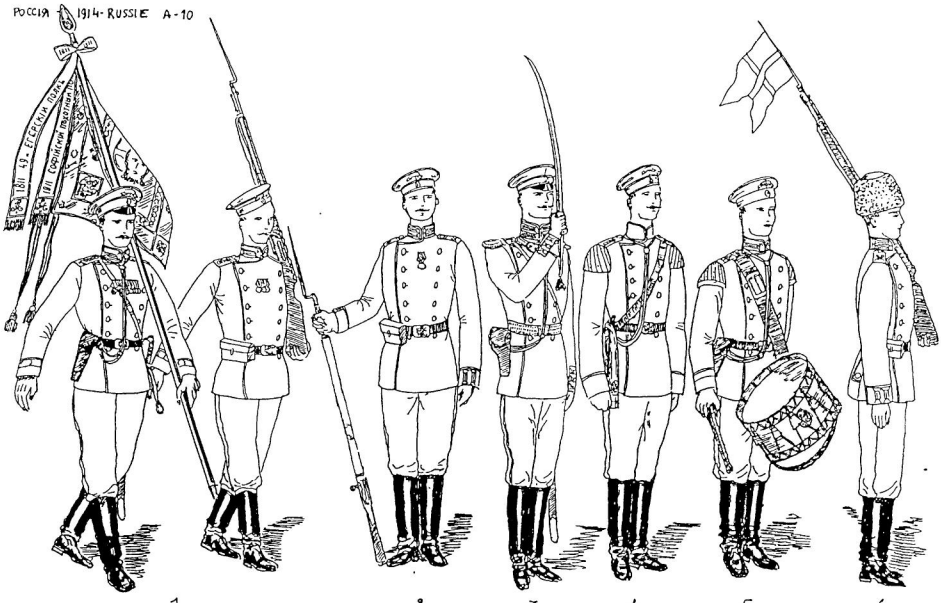

Армейская пѣхота - Infanterie de Ligne

1. Зимсищикъ (подпрап. 2-го Пѣх. Софійскаго п.) и ассистентъ (унт. оф. 81-го Пѣх. Ашеронскаго п.) — 2. "на караулъ" ефрейторовъ и парныхъ часовыхъ (34-й Пѣх. Сѣвскій п.) — 3. Отданіе чести шашкой, 1-й пріемъ (вѣс.-оф. 14-го Грен. Грузинскаго п.) — 4. Горнистъ (51-й Пѣх. Литовскій п.) — 5. Барабанщикъ (9-й Пѣх. Ингерманландскій п.) — 6. Жалонеръ (12-й Сибирскій Стрѣлковый п.)

1. Porte d'opéra (adjud.-chef, 9e R. Inf. Sofiiski) et sa garde (sous-off., 81e R. Inf. Apchéronski) — 2. "présentez armes" des caporaux et des sentinelles doubles (34e R. Inf. Sevski) — 3. Salut du sabre, 1er temps (14e R. Gren. Grouzinski) — 4. Clairon (51e R. Inf. Litovski) — 5. Tambour (9e R. Inf. Inguermanlandski) — 6. Jalonneur (12e R. Tirailleurs Sibériens).

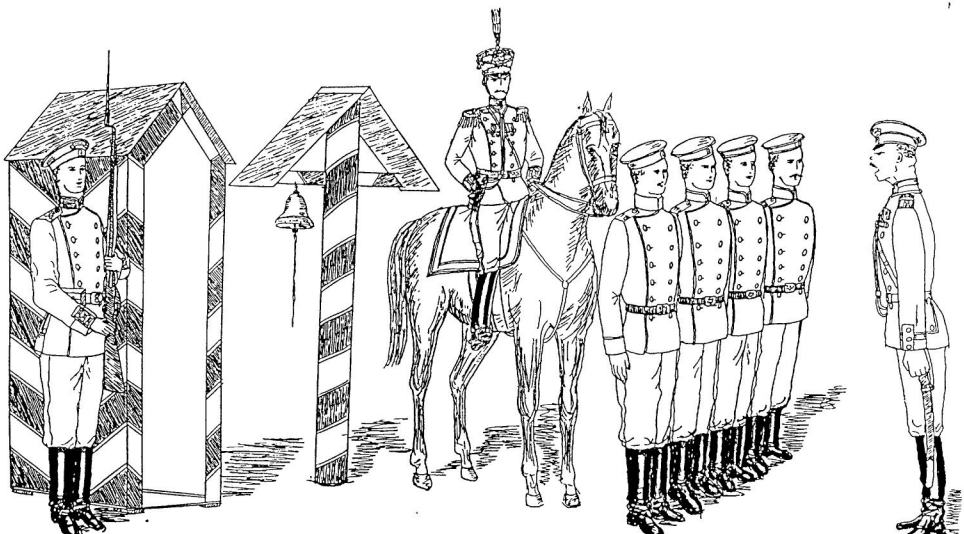

Армейская Пѣхота – Infanterie de Ligne

1. Генералъ, носящій мундиръ арм. пѣхотнаго полка, парад. форма (84-й Пѣх. Ширванскій п.) – 2. Часовой у фронта, "на караулъ"; будка и колоколъ (13-й Л.-Грен. Эриванскій п.) – 3. Фельдфебель (6-й Грен. Таврическій п.) и рядовые четырехъ полковъ пѣхотной дивизіи

1. Général portant l'uniforme d'un reg. d'inf. de ligne, grande tenue (84e R. Inf. Chirvanski) – 2. Sentinelle devant les armes, au "présentez armes"; guérite et cloche (13e R. Gren. Erivanski) – 3. Adjudant (6e R. Gren. Tavritcheski) et soldats des quatre régiments d'une division d'infanterie.

РОССІЯ-1914-RUSSIE A-12

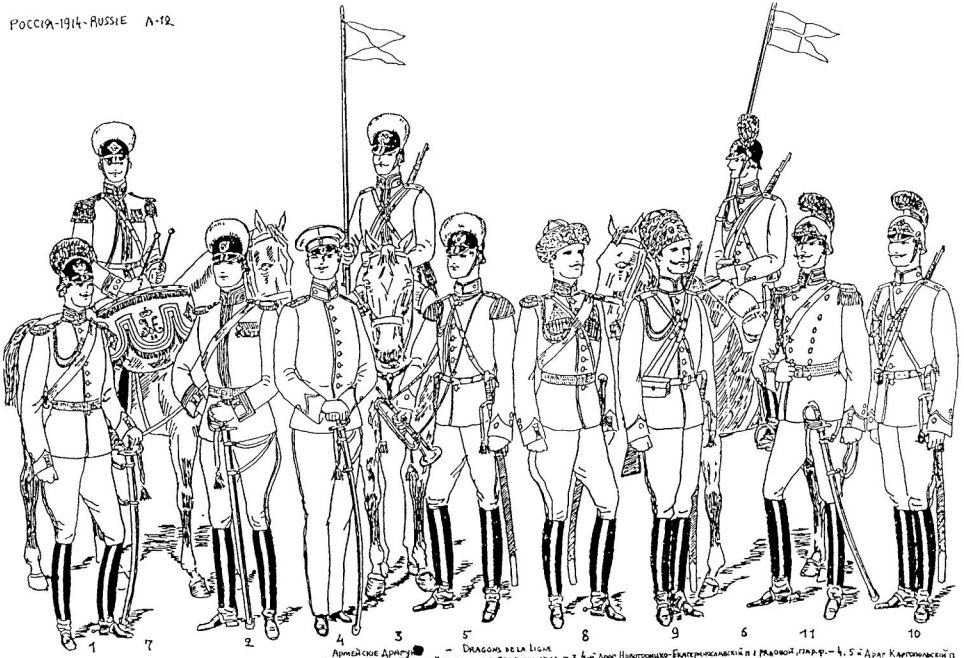

Армейскіе Драгуны – Dragons de la Ligne

1. 1-й Лейбъ-Драг. Московскій п.: оберъ-офицеръ, парадная ф. вне строя. – 2. 2-й Лейбъ-Драг. Псковскій п. оберъ-офицеръ, пар. ф. вне строя. – 3. 4-й Драг. Новотроицко-Екатеринославскій п.: рядовой, пар. ф. – 4. 5-й Драг. Каргопольскій п. оберъ-офицеръ, повседнеф. – 5. 7-й Драг. Кинбурнскій п.: трубачъ, пар. ф. – 6. 11-й Драг. Рижскій п.: рядовой, пар. ф. – 7. 13-й Драг. Военнаго Ордена, литовскій, пар. ф. – 8. 17-й Драг. Нижегородскій п.: оберъ-офицеръ, пар. ф. вне строя.
9. Приморскій Драг. п.: рядовой, пар. ф.

1. 1er Leib-Drag. Moskovski: off. subalt. grande t. hors service. – 2. 2e Leib-Drag. Pskovski: off. subalt. grande t. hors service. – 3. 4e Drag. Novotroitzko-Ieinatesinoslavski: cavalier, grande t. – 4. 5e Drag. Kargopolski: off. subalt., t. quotidienne.
5. 7e Drag. Kinburnski: trompette, grande t. – 6. 11e Drag. Rijski: cavalier, grande t. – 7. 13e Drag. Voienniego Ordena: timbalier, grande t. – 8. 17e Drag. Nijegorodski: off. subalt., grande t. – 9. Drag. Primorski: cavalier, grande t.

Жандармы – Gendarmes

10. Полевые Жандармскіе эскадроны: рядовой, пар. ф. – 11. Отдельный Корпусъ Жандармовъ: штабсъ-офицеръ, пар. ф. вне строя.

10. Escadrons de Gendarmes: soldat, grande t. – 11. Corps Autonome de Gendarmes: off. super. grande t. hors service (groupe d'escadrons).

РОССІЯ-1914-RUSSIE A-13

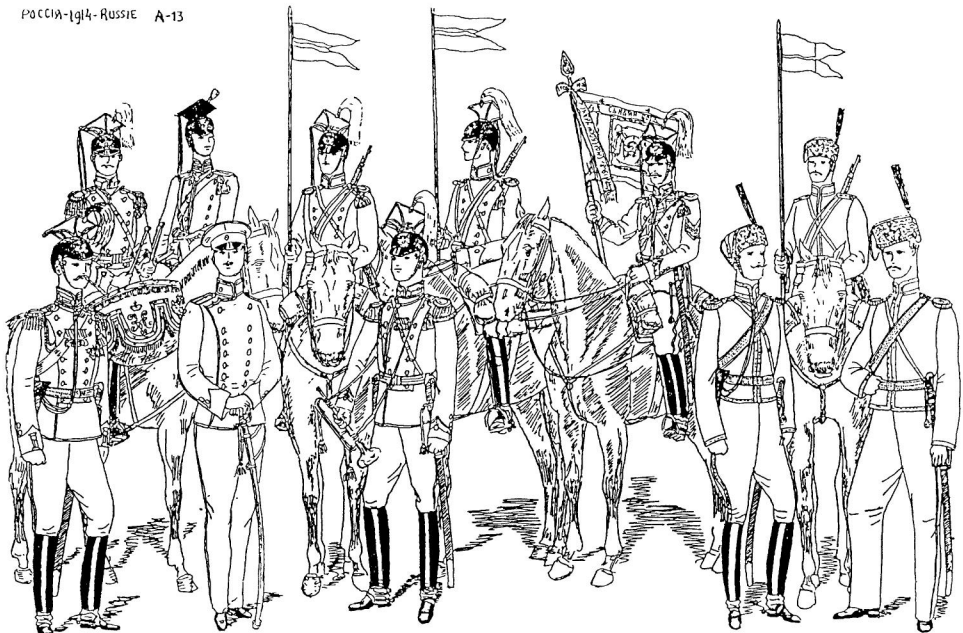

Армейскіе Уланы – Lanciers de la Ligne

1. 1-й Улан Петроградскій п.: антарщикъ, парадная ф. – 2. 2-й Лейбъ-Улан Курляндскій п. Сенералъ, пар. ф. – 3. 3-й Улан Смоленскій п.: штандартъ, пар. ф. – 4. 9-й Улан Бугскій п. рядовой, пар. ф. – 5. 10-й Улан Одесскій п.: трубокъ, пар. ф. – 6. 12-й Улан Бѣлгородскій п.: рядовой, пар. ф. – 7. 13-й Улан Владимірскій п.: оберъ-оф., обыкн. ф. – 8. 15-й Улан Татарскій п.: оберъ-оф., повседн. ф.

1. 1er Lanc Petrogradski: tirailleur, grande t. – 2. 2e Lanc Kourlandski: général, grande t. – 3. 3e Lanc Smolenski: porte-étendard, grande t. – 4. 9e Lanc Bouski: cavalier, grande t. – 5. 10e Lanc Odesski trompette, grande t. – 6. 12e Lanc Belgorodski: cavalier, grande t. – 7. 13e Lanc Vladimirski: off.-subalt., t. ordin. – 8. 15e Lanc Tatarski: off.-subalt., t. quotidienne

Кремлевскій конный полкъ – Régiment de cavalerie de Crémlé

9. оберъ-оф., пар. ф. – 10. оберъ-оф.: пар. ф. выстроя – 11. всадникъ, пар. ф.

9. off.-subalt., grande t. – 10. off.-subalt. grande t. hoor service – 11. cavalier, grande t.

РОССІЯ-1914-RUSSIÉ A-14

АРМЕЙСКІЕ ГУСАРЫ — HUSSARDS DE LA LIGNE

1- 1-й Гус. Сумский п.: оберъ-оф., парадная ф. — 2. 2-й Лейбъ-Гус. Павлоградскій п.: генералъ, пар. ф. вне строя. — 3. 4-й Гус. Мариупольскій п.: рядовой, пар. ф. — 4. 5-й Гус. Александрійскій п.: штабъ-оф., пар. ф.
5- 11-й Гус. Изюмскій п.: рядовой, пар. ф. — 6. 12-й Гус. Ахтырскій п.: трубачъ, пар. ф.

1- 1er Huss. Soumski: off. subalt., grande t. — 2. 2e Leib-Huss. Pavlogradski: général, grande t. hors service. — 3. 4e Huss. Mariaupolski: cavalier, grande t. — 4. 5e Huss. Alexandriiski: off. supér., grande t.
5- 11e Huss. Izioumski: cavalier, grande t. — 6. 12e Huss. Akhtyrski: trompette, grande t.

Дагестанскій Конный п.: 7 — оберъ-оф., пар. ф. — Осетинскій Конный дивизіонъ: 8 — урядникъ, пар. ф. — Туркменскій Конный дивизіонъ: 9. оберъ-оф., пар. ф. — 10. оберъ-оф., пар. ф. вне строя — 11. всадникъ, пар. ф.
Rég. de Cavalerie du Daghestan: 7 — off. subalt., grande t. — Demi-Rég. de Cavalerie d'Ossétie: 8 — sous off., grande t. — Demi-Rég. de Cavalerie de Turkménie: 9. off. subalt., grande t. — 10. Off. subalt., grande t. hors service — 11. cavalier, grande t.

Армейскіе-Казаки - Cosaques de la Ligne

Донское Войско: 1. Конные полки (флагъ 17ᵉ полка). - 2. казачьи батареи (арм. казачій) Оренбургское Войско: 3. Конные полки (генералъ-лар. ф. онъ-строя). Уральское Войско: 4. Конные полки (оберъ-офицеръ) Сибирское Войско: 5. оберъ-офицеръ повсед. ф. 3 Абайкальское Войско: 6 конные полки (казакъ) Кубанское Войско: 7. Конные полки (генералъ-лар. ф. онъ-строя). 8. Пластунскіе батальоны (пластунъ) Терское Войско 9. конные полки (казакъ) - 10 казачьи батареи (урядникъ)

Don: 1. Régts de cavalerie (emblème du 17ᵉ Régt). - 2. batteries (brigadier). - - Orenbourg: 3. Régts de Cavalerie (général, grande t. hors service). - Oural: 4. Régts de Cavalerie (off. subalt., grande t.) Sibérie: 5. off. subalt., tenue quotidienne. Transbaïkal: 6. Régts de Cavalerie (cosaque). Kouban: 7 Régts de Cavalerie (général, grande t. hors service) 8. bataillons d'infanterie (plastoun) Terek: 9 Régts de Cavalerie (cosaque) 10 batteries (sous-officier)

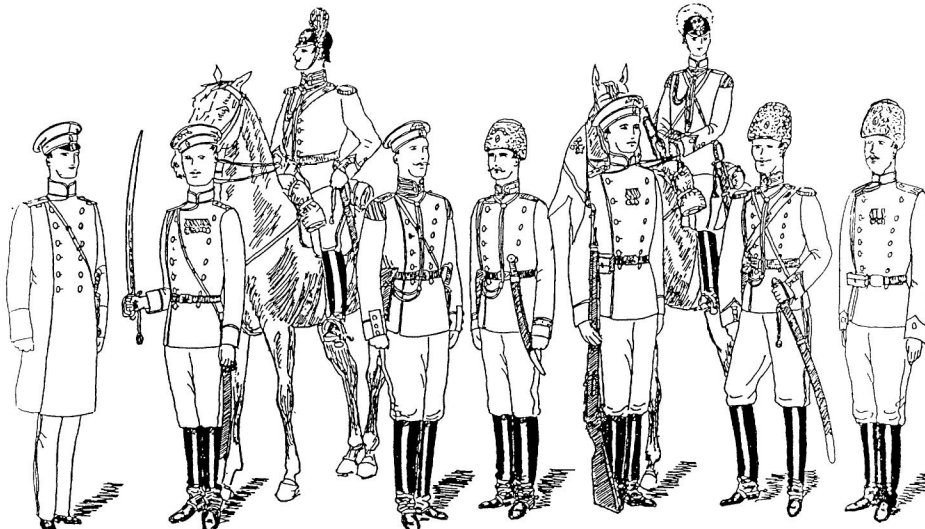

1 2 5 3 4 7 6 8 9

АРТИЛЛЕРІЯ ARTILLERIE

1. ЛЕГКАЯ АРТИЛЛЕРІЯ: ОБЕРЪ-ОФ., ПОЖЕДН. ФР. — 2. ЛЕГКАЯ АРТИЛЛЕРІЯ: КАНОНИРЪ, ПАР. ФР. (ШАПКА "КАВАРАУЛЪ"). — 3. ЛЕГКАЯ АРТИЛЛЕРІЯ: ТРУБАЧЪ, ПАР. ФР. (КАВКАЗСКАЯ ГРЕН. АРТ. БРИГАДА). — 4. ТРОЛЕГІЯ АРТИЛЛЕРІЯ (ЛИБАВСКІЯ БРИГАДЫ) ОБЕРЪ-ОФ., ПАР. ФР. — 5. КОНЦЫ АРТИЛЛЕРІЯ: ОБЕРЪ-ОФ., ПАР. ФР. — 6. КОНЦЫ АРТИЛЛЕРІЯ: ТРУБАЧЪ, ПАР. ФР.

1. Artillerie légère: off-subalt., t. quotidien. — 2. Artillerie légère: canonnier, grande t. (présentant le sabre) — 3. Artillerie légère: trompette, grande t. (Brigade d'Art. des Grenadiers du Caucase). — 4. Artillerie lourde (Liberie) sous off. grande t.
5. Artillerie à cheval: off-subalt., grande t. — 6. Artillerie à cheval: trompette, grande t.

КИЖЕНЕРНЫЯ ЧАСТИ — GÉNIE

7. ПОНТОННЫЕ БАТАЛІОНЫ (ЖАЛОНЕРЪ)

ПОГРАНИЧНИКИ — GARDES-FRONTIÈRE

7. Bataillons de Pontonniers (fanion de compagnie)

8. Brigades de Gardes-Frontière off-subalt., grande t. — 9. Infanterie du Transamur soldat, grande t.

5. ПОГРАНИЧНЫЕ БРИГАДЫ: ОБЕРЪ-ОФ., ПАР. ФР. — 9. ЗАМУРСКІЕ ПЕШОТНЫЕ ПОЛКИ: ЛЕДОВОЙ, ПАР. ФР.

РОССІЯ-1914-RUSSIE A-17

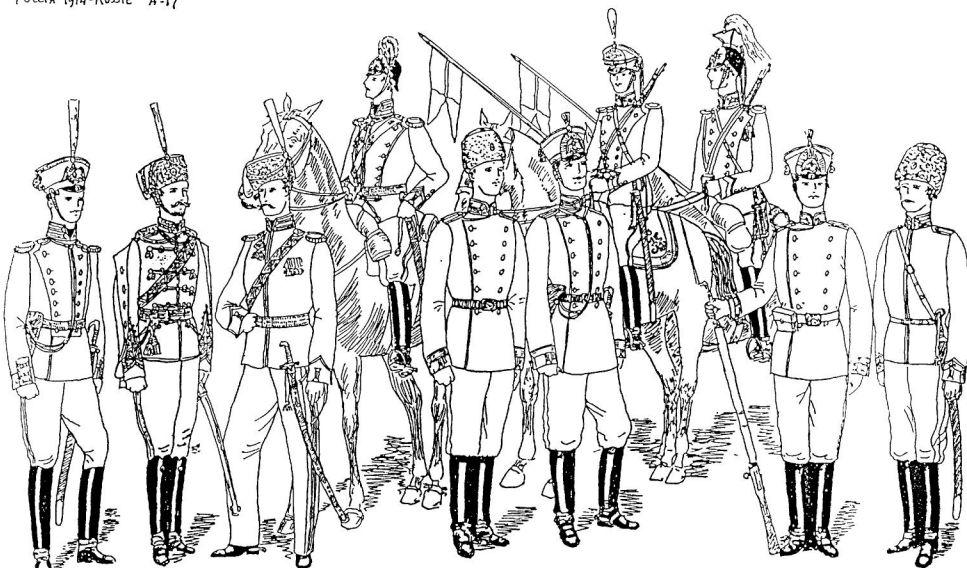

Офицерскія Школы - Ecoles d'Application d'Officiers

1. Стрѣлковая: оберъ-оф., парадная ф. - 2. Кавалерійская: штабъ-оф., пар. ф. зн. строя. - 3. Кавалерійская (Казачій отдѣлъ): оберъ-оф., пар. ф. зн. строя - 4. Артиллерійская (конная батарея): оберъ оф., пар. ф.
1. Infanterie: off. subalt. grande t. - 2. Cavalerie: off. supér. grande t. hors service. - 3. Cavalerie (section Cosaque): off. subalt. grande t. hors service - 4. Artillerie (batterie à cheval) off. subalt. grande t.

Военныя Училища - Ecoles Militaires

5. Павловское - 6. Иркутское - 7. Николаевское Кавалерійское (эскадронъ) - 8. Тверское Кавалерійское - 9. Константиновское Артиллерійское - 10. Новочеркасское казачье - (юнкера, пар. ф.)
5. Pavlovskoïé (Emp. Paul Ier) - 6. Irkoutskoïé (Irkoutsk) - 7. Ec. Cavalerie Emp. Nicolas Ier (escadron) 8. Ec. Cavalerie de Tver - 9. Ec. d'Artillerie 6e Duc Constantin - 10. Ec. de Cosaques de Novotcherkask. - (cheval, grande t.

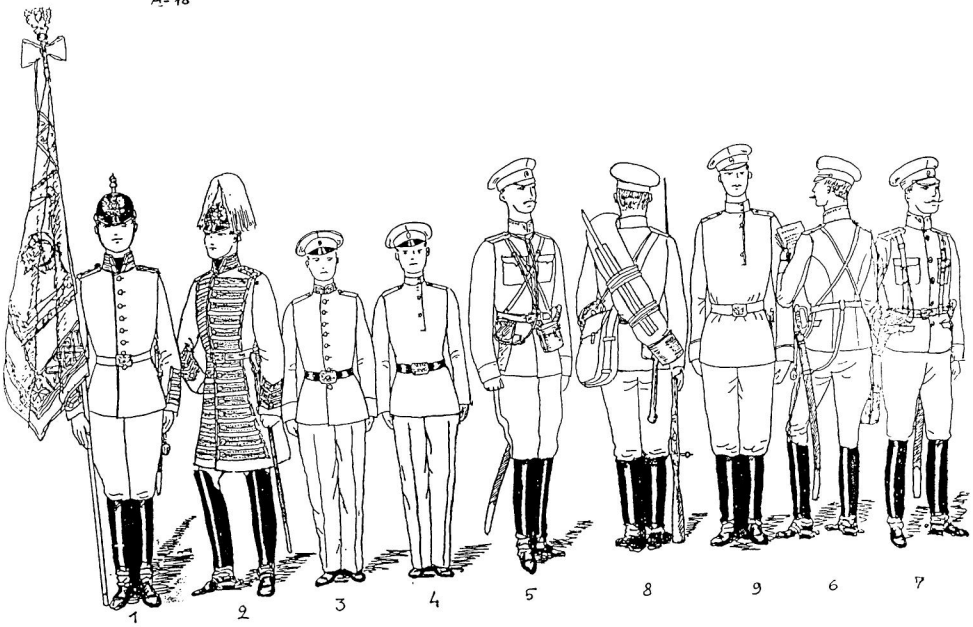

Кадет - с Корпуса - Corps de Cadets

1 - Пажеский Корпусъ: 3 камеръ-пажъ-парадный ф. - 2. Пѣшій Корпусъ: камеръ-пажъ-дежурная ф. - 3. Кадетъ. Парф - 4. Кадетъ, летняя гимнастерка
1 - Corps des Pages: page-d'honneur, grande t. - 2. Corps des Pages. kammer-page (service), tenue de cour - 3. Cadet, grande t. - 4 Cadet, tenue blanche d'été

Походная форма - Tenue de campagne

Офицеры: 5. Пѣхота - 6. Кавалерія - - 7 - Общее походное снаряженіе обр. 1912 г - Нижніе чины: 8. Походное снаряженіе - 9. Гимнастерка (рубашка)
Officiers: 5. Infanterie - 6. Cavalerie. - 7 Equipement commun de campagne, mod. 1912. - Troupe: 8. Equipement de Campagne - 9 Chemise khaki (Garde)

A-19

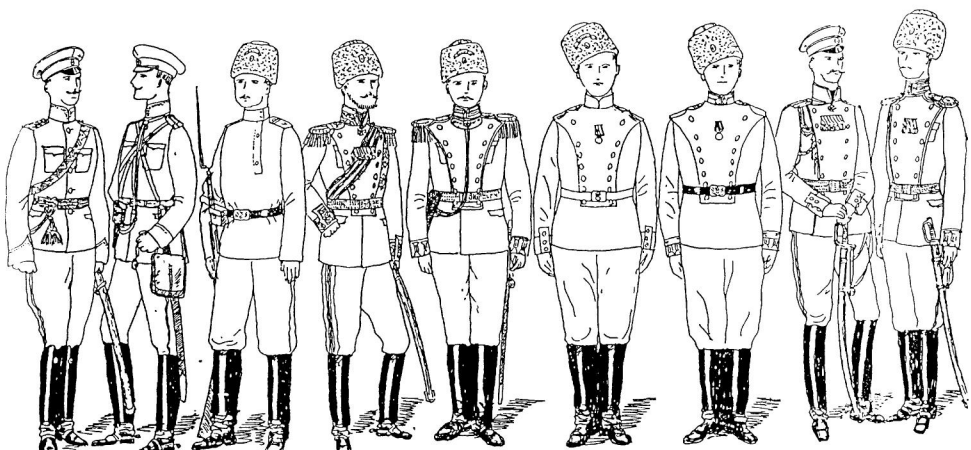

Летнія и Служебныя формы - Tenues d'été et de service

1 Летняя пар ф. внѣ строя: гусарскій оберъ-оф. (зимняя фуражка) — 2 Служебная ф.: артиллерія — 3. Служебная ф.: пѣхота (ефрейторъ, погоны мирнаго времени)
1. Grande tenue d'été hors service: off subalt. de hussards (casquette d'hiver) — 2. Tenue de Service: artillerie — 3 Tenue de Service: infanterie (caporal, pattes d'épaule de temps de paix)

Форма 1915 г. — Tenue de 1913

4 Обще-генеральская ф. (парадная, внѣ строя) — 5. 2-й Пѣх. Софійскій п.: штабъ-оф., пар. ф. — 6. Артиллерія: оберъ-оф., пар. ф. внѣ строя. — 7. 1-й Лейбъ Грен. Екатеринославскій п. — 8 16-й Стрѣлковый п.
9 Генеральный штабъ: штабъ-оф. въ вицъ-мундирѣ
4. Tenue spéciale des généraux (grande t., hors service) — 5. 2e R. Inf. Sofiiski. off. sup., grande t. — 6. Artillerie: off. subalt., grande t. hors service — 7 1er Leib Gren. Ekaterinoslavski — 8. 16e R. Tirailleurs
9 Etat-Major Général: off. supér. en vice-mounder

РОССІЯ-1914-RUSSIE A-20

ВЕРХНЯЯ ОДЕЖДА - SURVÊTEMENTS

ПАЛЬТО: 1. ГЕНЕРАЛЪ - 2 ОБЕРЪ-ОФ (ПРИ ПОХОДНОМЪ СНАРЯЖЕНІИ И БРИЖИКѢ) - 3 ГУСАРСКІЙ ОФ., ПАР.Ф. - ШИНЕЛЬ: 4. НИКОЛАЕВСКАЯ ШИНЕЛЬ - 5 КИРАСИРЪ, ПАР.Ф. - 6. ПѢХОТНАЯ ШИНЕЛЬ - 7. КАДЕТЪ (ЧЕРНАЯ ШИНЕЛЬ) - ПЛАЩЪ-НАКИДКА: 8. ОБЕРЪ-ОФ. - ПОЛУШУБОКЪ: 9. ШТАБЪ-ОФ. - БУРКА: 10. ОФИЦЕРЪ

Manteau (d'officier): 1. Général - 2. off. subalt. (équipement de campagne et capuchon "bachlyk") - 3. off. de hussards, grande t. - Capote: 4. Capote d'officier modèle Nicolas I - 5 Cuirassier, grande t. - 6. capote d'infanterie - 7. Cadet (capote noire) - Pélerine: 8. off. subalt. - Pelisse courte "polouchoubok": 9. off. supér. - Pelisse Caucasienne "bourka": 10 Officier

РОССІЯ-1914-RUSSIE A-21

Туркменскій конный дивизіонъ: 1. штабъ-оф., пар.ф. – 2. оберъ-оф., пар.ф. внѣстроя Николаевское кавалерійское училище: 3 юнкеръ казачьи [illegible] пар.ф.
Учебная автомобильная рота: 4 – полушубокъ, теплые сапоги. 5. шведская куртка, теплые шаровары. 6 летняя форма
Demi-régiment Turkmène: 1. off. supér., grande tenue. 2. off. subalt. grande t. hors service. Ecole de Cavalerie Nicolas: 3. élève de la sotnia cosaque, grande t.
Compagnie Automobile d'Instruction. 4. pelisse, bottes moleskine 5 veste suédoise, pantalons chauds 6. tenue d'été

РОССІЯ-1914-RUSSIE A-22

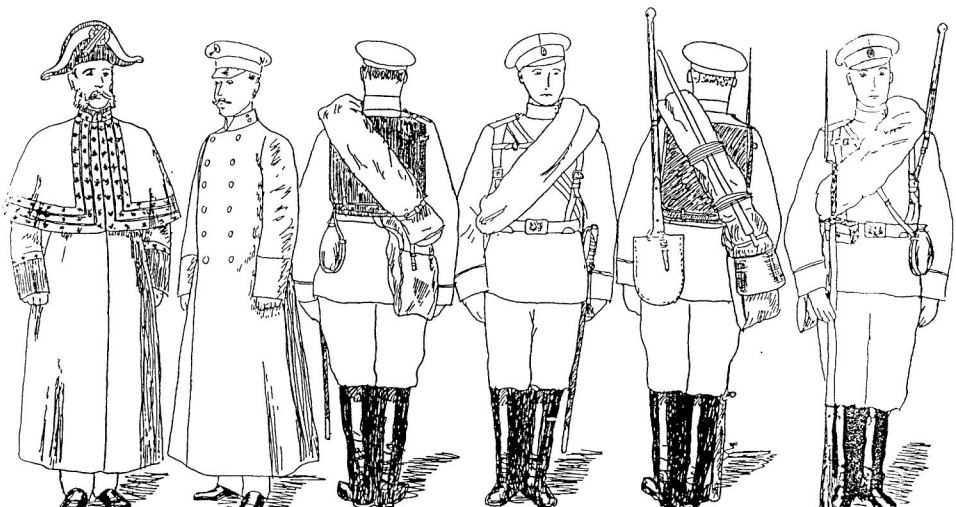

Швейцаръ военно учебныхъ заведеній · 1. пар. ф. 2. обыкн. ф

Concierge des établissements d'enseignement militaire : 1. grande t., 2. tenue ordin

Пригонка гвардейскаго ранца: 3. легкая артиллерія 4 саперы

Port du havresac de la Garde: 3. Artillerie montée 4 Génie

Свита Его Величества – Suite de l'Empereur

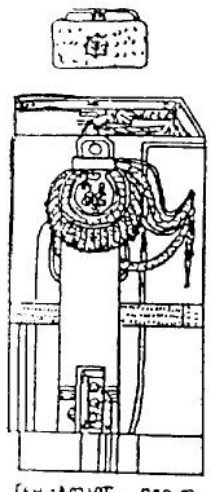

Ген.-адъют., пар.ф
Aide de Camp Général – grande tenue

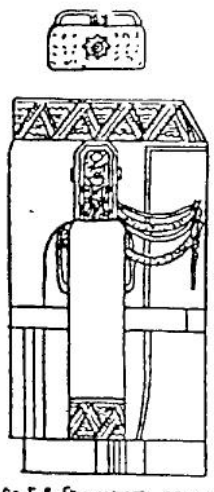

Св.Е.В. Ген.-маюръ, обыкф
Général-Major, tenue ordin

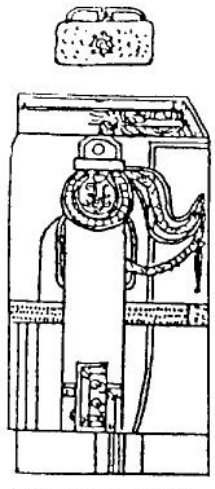

Фланг.-адъют., пар.ф
Aide de Camp, gde t.

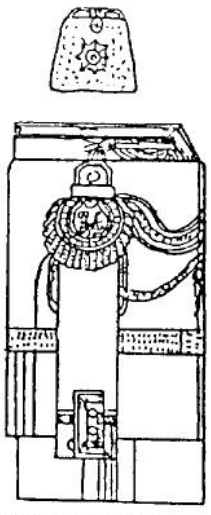

Св.Е.В. Ген маюръ, пар.ф.
Général Major, gde t.
– чисп. по Казачьимъ войскамъ –
– des troupes Cosaques –

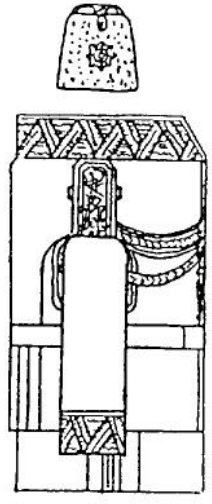

Ген.-адъют., обык ф
Aide de Camp Général

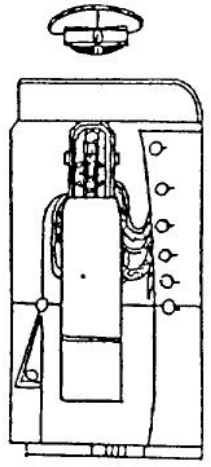

сюртукъ
surtout

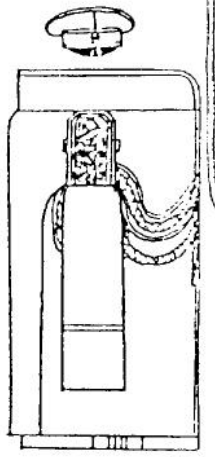

чекмень
tchekmen

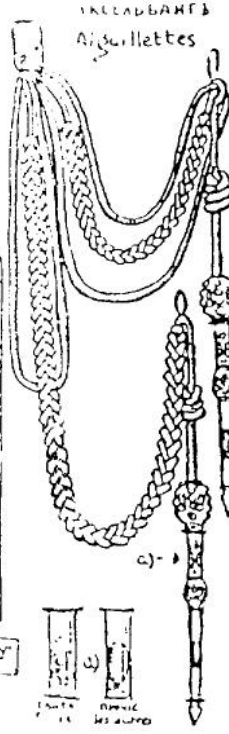

Обще-генеральская форма – Tenue spéciale des généraux

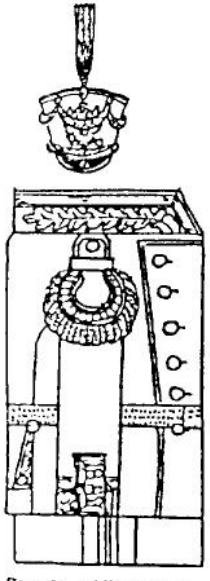

Пѣхота, арт., инж. и жел.дор. пар.ф
Infant., Artill., Génie et Chem.-Fer, gde t.

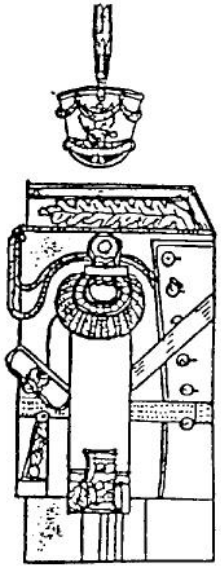

Кавалерія и конн.арт пар.ф.
Cval. et Artill. à Cheval, gde t.

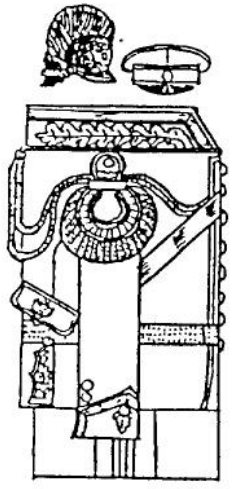

Кавалерія и конн.-арт. пар.ф. съ 1914 г.
Caval. et Artill. à Cheval, gde t. depuis 1914

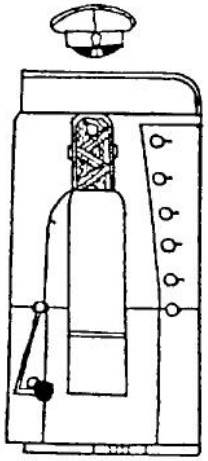

сюртукъ
surtout

Генеральный Штабъ – État-Major Général

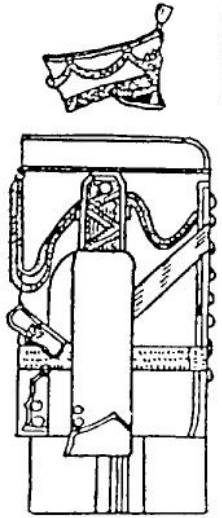

вицъ-мундиръ
vice-moundir

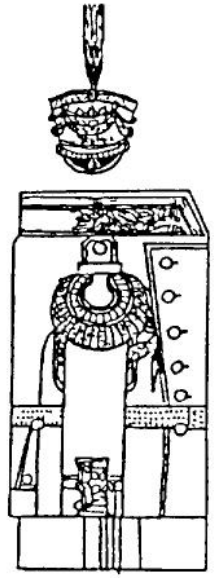

Генералъ, пар ф
Général, gde t

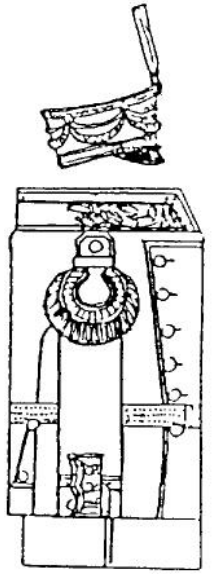

Штабъ-офицеръ, пар ф
Officier supérieur, gde t

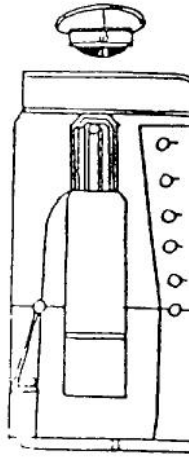

сюртукъ
surtout

Адъютанты – Aides de Camp

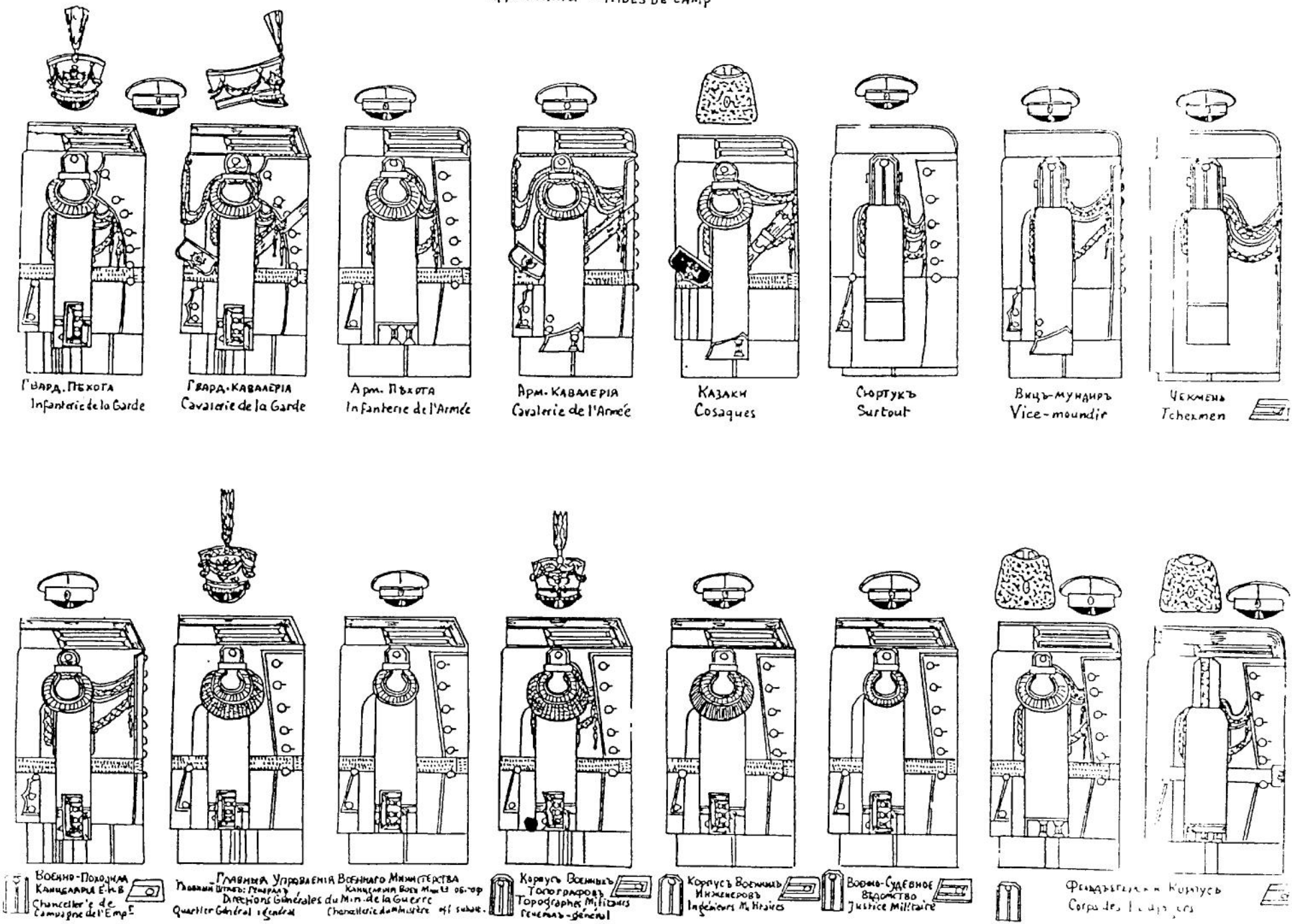
Гвард. Пѣхота
Infanterie de la Garde
Гвард. Кавалерія
Cavalerie de la Garde
Арм. Пѣхота
Infanterie de l'Armée
Арм. Кавалерія
Cavalerie de l'Armée
Казаки
Cosaques
Сюртукъ
Surtout
Вицъ-мундиръ
Vice-moundir
Чекмень
Tchekmen
Военно-Походная Канцелярія Е.И.В.
Chancellerie de Campagne de l'Empr.
Главныя Управленія Военнаго Министерства
Главный Штабъ: Генералъ Канцелярія Воен. Мин. 3 об-ор
Directions Générales du Min. de la Guerre
Quartier Général i général
Chancellerie du Ministère of subalt.
Корпусъ Военныхъ Топографовъ
Topographes Militaires
Генералъ-général
Корпусъ Военныхъ Инженеровъ
Ingénieurs Militaires
Военно-Судебное Вѣдомство
Justice Militaire
Фельдъегерскій Корпусъ
Corps des Fourgons

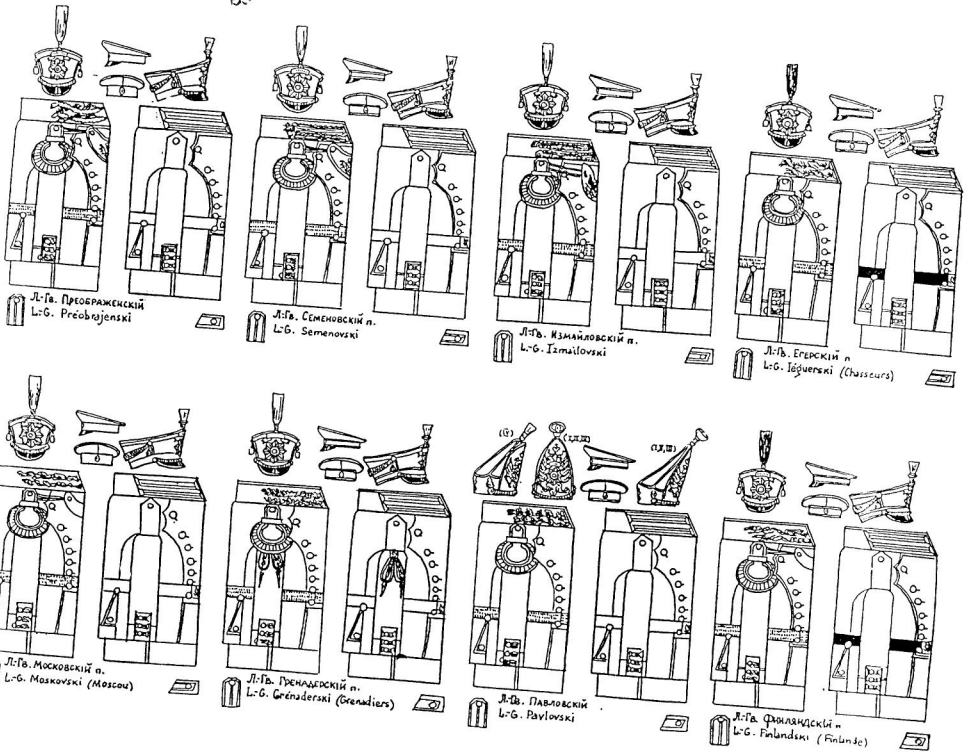
Л-Гв. Преображенский
L-G. Préobrajenski
Л-Гв. Семеновский п.
L-G. Semenovski
Л-Гв. Измайловский п.
L-G. Izmaïlovski
Л-Гв. Егерский п
L-G. Jégherski (Chasseurs)
Л-Гв. Московский п.
L-G. Moskovski (Moscou)
Л-Гв. Гренадерский п.
L-G. Grénaderski (Grenadiers)
(I)
(I,II,III)
(I,II)
Л-Гв. Павловский
L-G. Pavlovski
Л-Гв. Финляндский п.
L-G. Finlandski (Finlande)

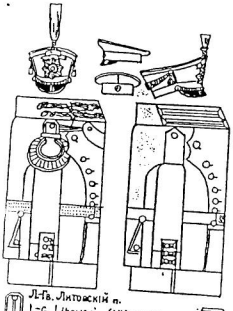

Л-Гв. Литовский п.
L-G Litovski (Lithuanie)

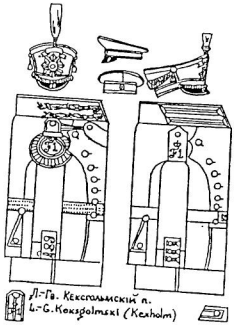

Л-Гв. Кексгольмский п.
L-G. Kexsgolmexi (Kexholm)

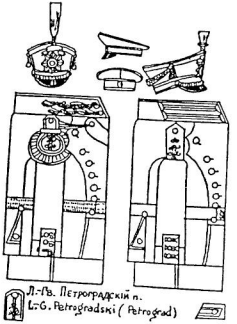

Л-Гв. Петроградский п.
L-G. Petrogradski (Petrograd)

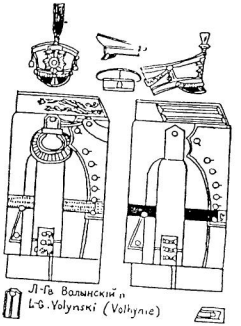

Л-Гв Волынский п
L-G. Volynski (Volhynie)

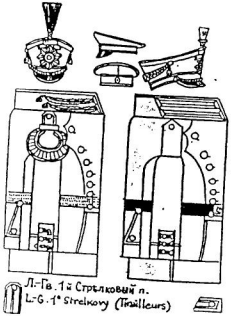

Л-Гв. 1-й Стрелковый п.
L-G. 1e Strelkovy (Tirailleurs)

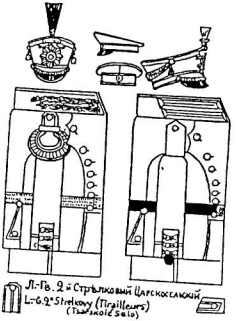

Л-Гв. 2-й Стрелковый Царскосельский
L-G. 2e Strelkovy (Tirailleurs) (Tsarskoïe Selo)

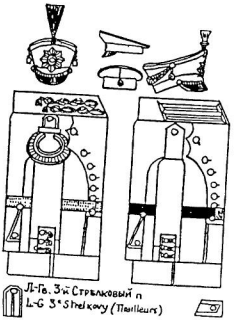

Л-Гв. 3-й Стрелковый п
L-G 3e Strelkovy (Tirailleurs)

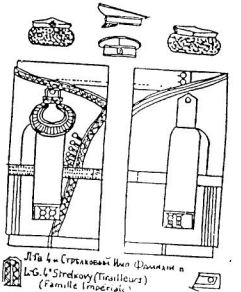

Л-Гв 4-й Стрелковый Имп Фамилии п
L-G. 4e Strelkovy (Tirailleurs) (Famille Impériale)

РОССІЯ-1914-RUSSIE B-5

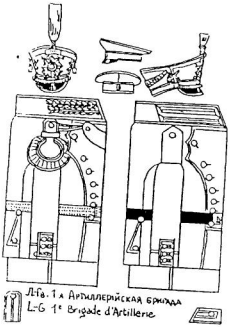

Л-Гв. 1-я Артиллерійская бригада
L-G 1e Brigade d'Artillerie

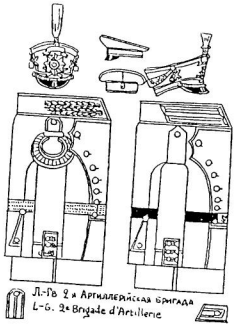

Л-Гв 2-я Артиллерійская бригада
L-G. 2e Brigade d'Artillerie

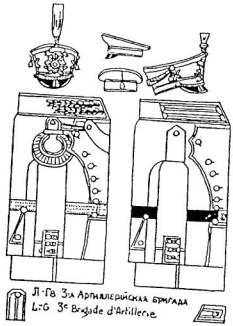

Л-Гв 3-я Артиллерійская бригада
L-G 3e Brigade d'Artillerie

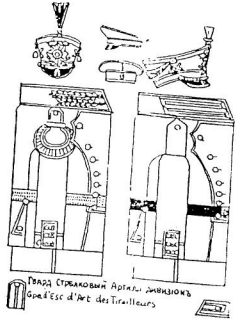

Гвард Стрѣлковый Артилл дивизіонъ
Gde d'Esc d'Art des Tirailleurs

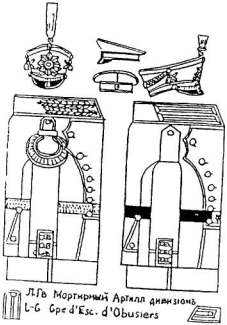

Л-Гв Мортирный Артилл дивизіонъ
L-G Gde d'Esc. d'Obusiers

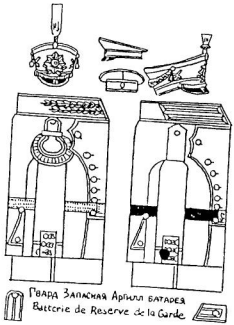

Гвард Запасная Артилл батарея
Batterie de Reserve de la Garde

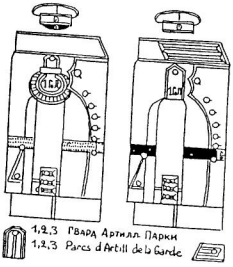

1,2,3 Гвард Артилл. Парки
1,2,3 Parcs d'Artill de la Garde

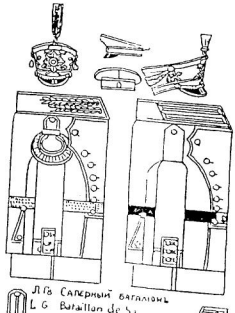

Л-Гв Сапернный батальонъ
L-G Bataillon de S...

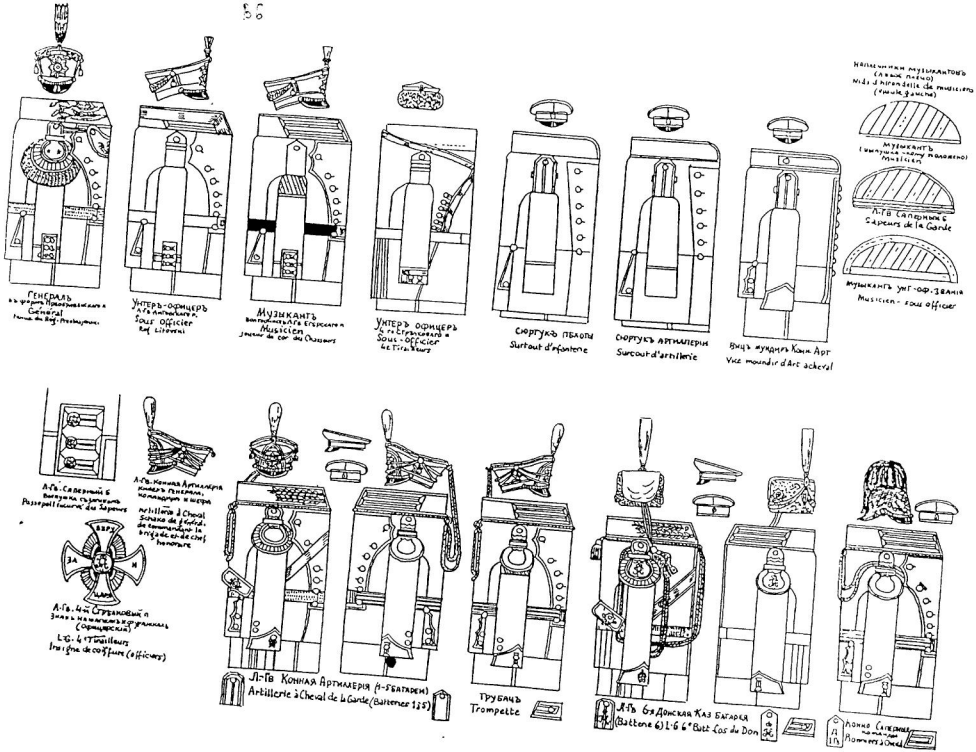
Генералъ
Général
Унтеръ-офицеръ
Sous officier
Музыкантъ
Musicien
Унтеръ офицеръ
Sous-officier
Сюртукъ пѣлоты
Surtout d'infanterie
Сюртукъ артиллеріи
Surtout d'artillerie
Вицъ мундиръ Конн. Арт
Vice mounder d'Art acheval
Музыкантъ
Musicien
Л-гв Саперныхъ
Sapeurs de la Garde
Музыкантъ унт-оф. званія
Musicien - sous officier
Л-гв. Саперный б
Passepoil incarnat du Sapeurs
Л-гв. Конная Артиллерія
Artillerie à Cheval
Л-гв. 4-й Стрѣлковый п
Insigne de coiffure (officiers)
Л-гв Конная Артиллерія (1-5 батареи)
Artillerie à Cheval de la Garde (Batteries 1 à 5)
Трубачъ
Trompette
Л-гв 6-я Донская Каз Батарея
(Batterie 6) L-G 6e Batt Cos du Don
Конно Саперныя
Pionniers à Cheval

Рота Дворцовыхъ Гренадеръ - Grenadiers du Palais

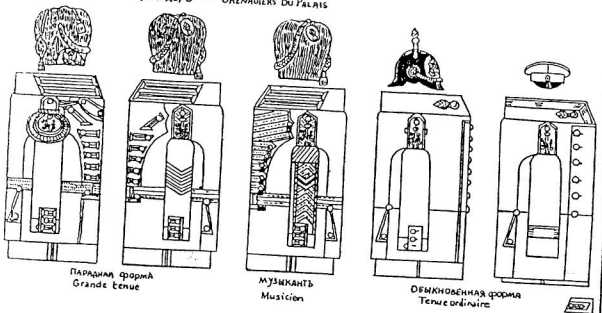

Парадная форма
Grande tenue

Музыкантъ
Musicien

Обыкновенная форма
Tenue ordinaire

Лѣтаѣры

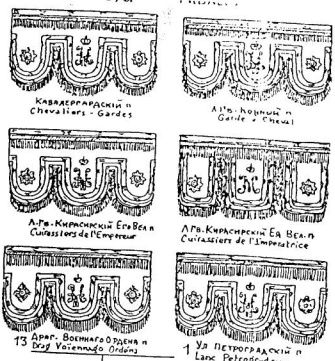

Кавалергардскій п
Chevaliers - Gardes

Л-гв. Конный п
Garde à Cheval

Л-гв. Кирасирскій Его Вел. п
Cuirassiers de l'Empereur

Л-гв. Кирасирскій Ея Вел. п
Cuirassiers de l'Impératrice

13 Драг. Военнаго Ордена п
Drag Voiennago Ordóns

1 Ул Петроградскій п
Lanc Petrogradski

Гвардейскій Экипажъ - Equipage de la Garde

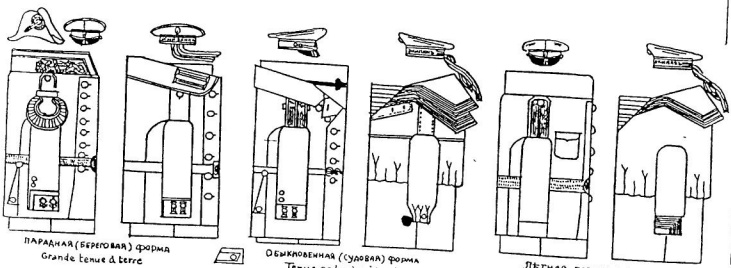

Парадная (береговая) форма
Grande tenue à terre

Обыкновенная (судовая) форма
Tenue ordinaire à bord

Лѣтняя парадная форма
Grande tenue d'été

Катерныя команды - Canotiers

Катерныя команды Преобр, Семен и Кекг п п
Голландка
Canotiers des Rég Preobr, Semen, Kech (Hoveden)

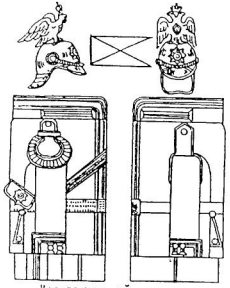

Кавалергардский п.
Chevaliers - Gardes

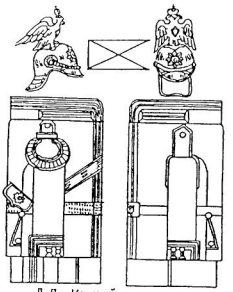

Л-Гв. Конный п
Garde à Cheval

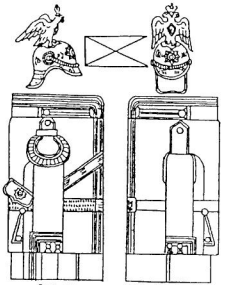

Л-Гв. Кирасирский Его Вел п
Cuirassiers de l'Empereur

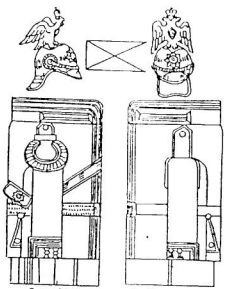

Л-Гв Кирасирский Ея Вел п
Cuirassiers de l'Impératrice Marie Theod.

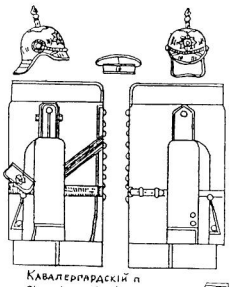

Кавалергардский п
Chevaliers - Gardes

07

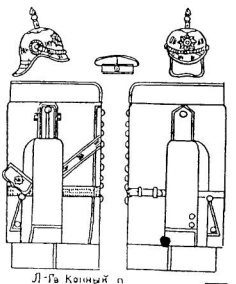

Л-Гв Конный п
Garde à Cheval

07

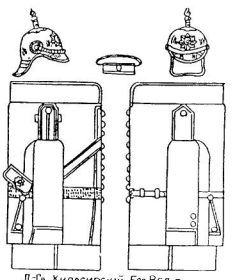

Л-Гв Кирасирский Его Вел п
Cuirassiers de l'Empereur

07

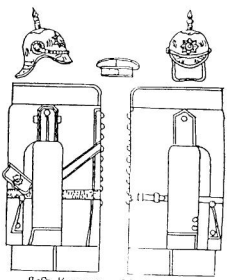

Л-Гв Кирасирский Ея Вел п
Cuirassiers de l'Impératrice Marie Th

07

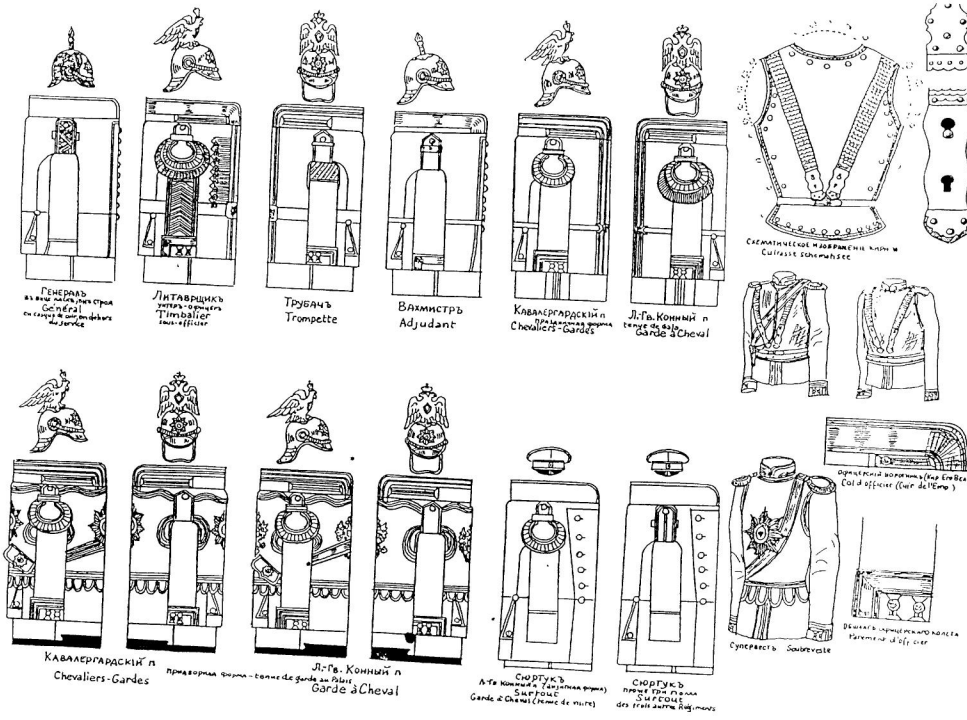
Генералъ
Général
Литаврщикъ
Timbalier
Трубачъ
Trompette
Вахмистръ
Adjudant
Кавалергардскій п
Chevaliers-Gardes
Л.-Гв. Конный п
Garde à Cheval
Схематическое изображение кирпи и
Cuirasse schematisée
Кавалергардскій п
Chevaliers-Gardes
Л.-Гв. Конный п
Garde à Cheval
Сюртукъ
Surtout
Сюртукъ
Surtout
Суперветъ
Soubreveste

Собственный Е.И.В. Конвой – Escorte de l'Empereur

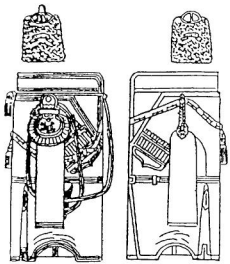

Парадная форма
Grande tenue

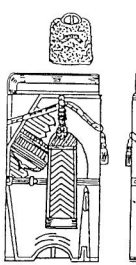

Лейбъ-трубачъ Государя
Trompette de l'Empereur
пар. ф. – gde tenue

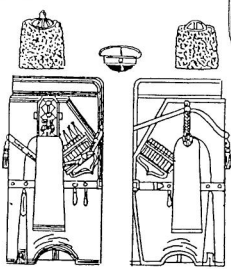

Обыкновенная форма
Tenue ordinaire

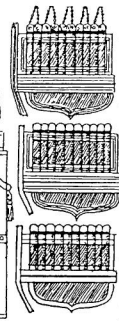

Урядники – Sous officiers Офицеры – Officiers

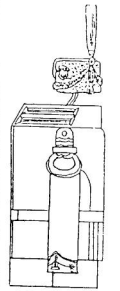

Казаки – Troupe

Нестроевая команда
Paloton hors rang

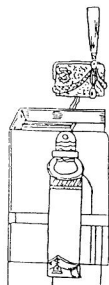

Приказный
л-гв. Казачій
Caporal
Cosaques de l'Emp

Трубачъ (унт-оф.
л-гв. Атаманскій
Trompette (s/off)
Cosaques de l'Ataman

Л-Гв. Казачій Его Вел. п. – L-G Cosaques de l'Empereur

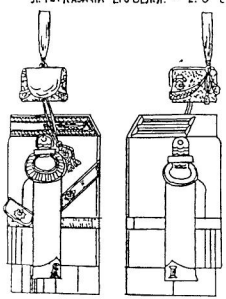

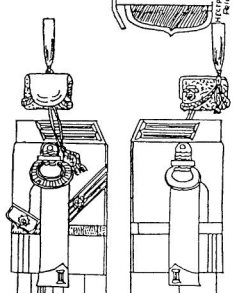

Парадная форма
Grande tenue

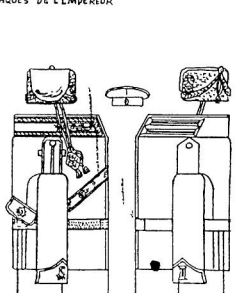

Обыкновенная форма
Tenue ordinaire

Парадная форма
Grande tenue

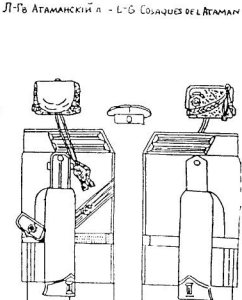

Обыкновенная форма
Tenue ordinaire

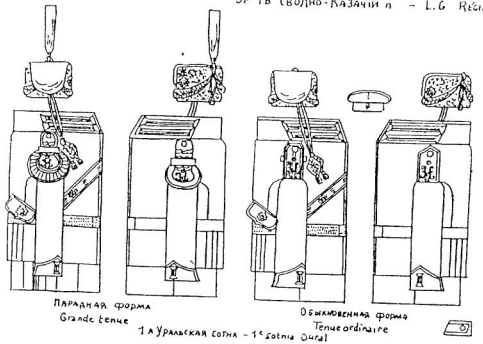

Парадная форма
Grande tenue

Обыкновенная форма
Tenue ordinaire

1 а Уральская сотня – 1e sotnia Oural

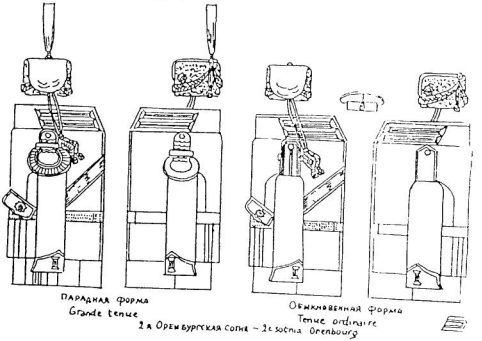

Парадная форма
Grande tenue

Обыкновенная форма
Tenue ordinaire

2 а Оренбургская сотня – 2e sotnia Orenbourg

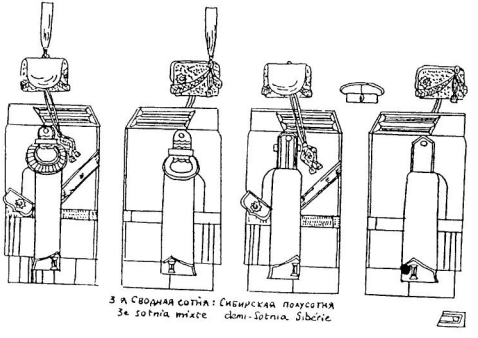

3 а Сводная сотня: Сибирская полусотня
3e sotnia mixte demi-Sotnia Sibérie

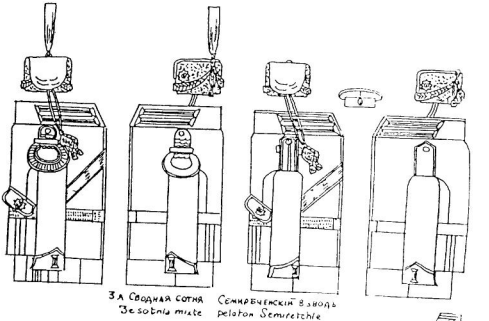

3 а Сводная сотня
3e sotnia mixte

Семиреченский взвод
peloton Semiretchie

Л.-Гв. Сводно-Казачий п – L.G Régiment Combiné de Cosaques 3 12

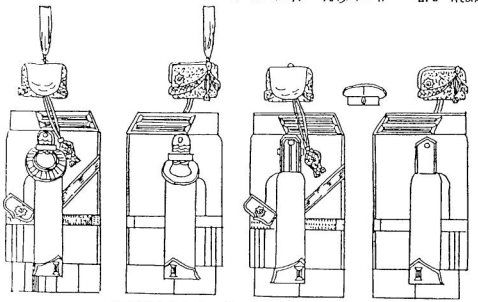

3-я Сводная сотня: Астраханский взвод
3e sotnia mixte : peloton Astrakhan

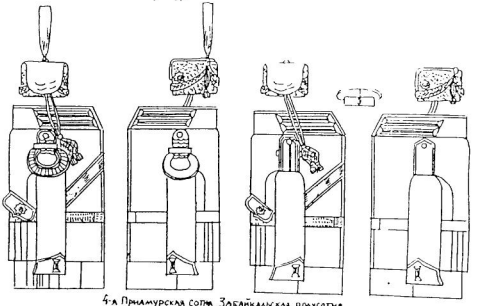

4-я Приамурская сотня Забайкальская полусотня
4e sotnia mixte : demi-sotnia Transbaikal

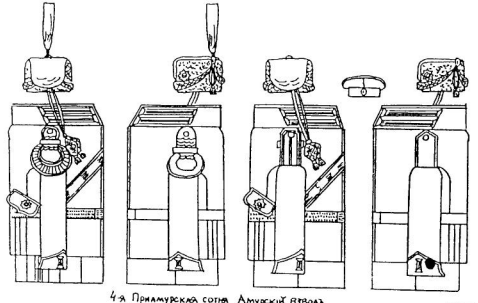

4-я Приамурская сотня Амурский взвод
4e sotnia mixte : peloton Amour

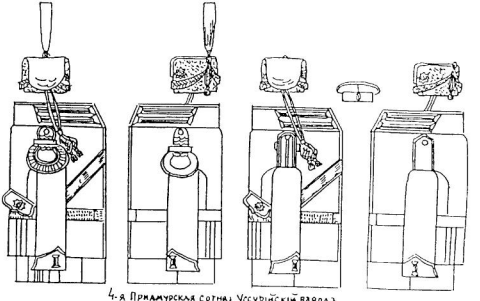

4-я Приамурская сотня Уссурийский взвод
4e sotnia mixte peloton Oussouri

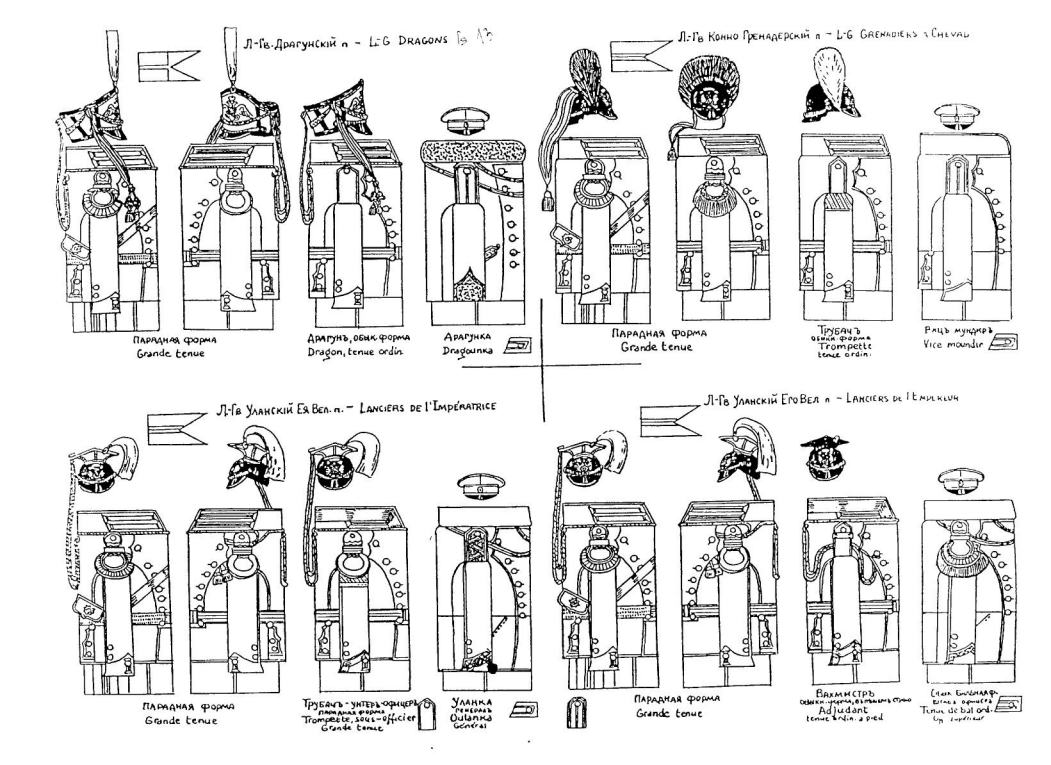
Л-Гв. Драгунскій п – L-G Dragons
Парадная форма
Grande tenue
Драгунъ, обык. форма
Dragon, tenue ordin.
Драгунка
Dragounka
Л-Гв Конно Гренадерскій п – L-G Grenadiers à Cheval
Парадная форма
Grande tenue
Трубачъ
обыкн. форма
Trompette
tenue ordin.
Рацъ мундиръ
Vice mundir
Л-Гв Уланскій Ея Вел. п. – Lanciers de l'Impératrice
Парадная форма
Grande tenue
Трубачъ-унтеръ-офицеръ
парадная форма
Trompette, sous-officier
Grande tenue
Уланка
генералъ
Oulanka
Général
Л-Гв Уланскій Его Вел п – Lanciers de l'Empereur
Парадная форма
Grande tenue
Вахмистръ
обыкн. форма, въ пѣшемъ строю
Adjudant
tenue ordin. à pied
Сѣдл. Бѣлоглаф.
Tenue de bal ord.

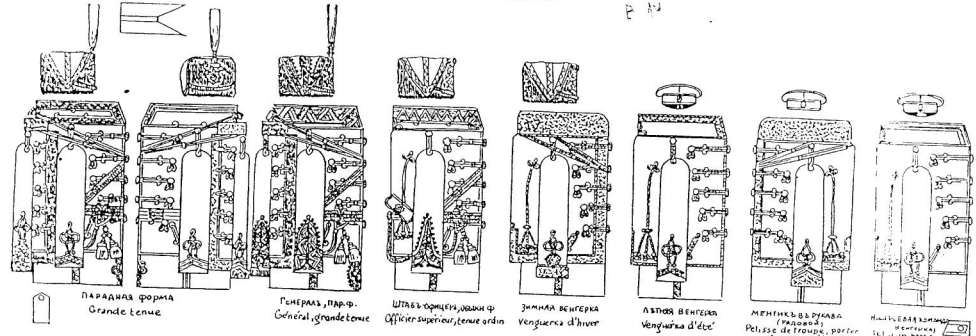
Парадная форма
Grande tenue
Генералъ, парф.
Général, grande tenue
Штабъ офицеры, обыкн ф
Officiers supérieurs, tenue ordin
Зимняя венгерка
Vengueerka d'hiver
Лѣтняя венгерка
Vengueïka d'été
Ментикъ въ рукава
(рядовой)
Pelisse de troupe, porter comme surtout
Ментикъ зимний
Pelisse d'hiver
Л-Гв Гродненский Гусарскій п. - Hussards de Grodno
Парадная форма
Grande tenue
Трубачъ
Trompette
Бальная форма
(штабъ офицеры)
Tenue de bal
(officiers supérieurs)
Зимняя венгерка
Vengueïka d'hiver
Обыкнов форма
(унтеръ офицеръ
Tenue ordin
(Sous officier)
Гвард Запасный
Régt de Cavalerie
Garde

Гренадерские полки Régiments de Grenadiers

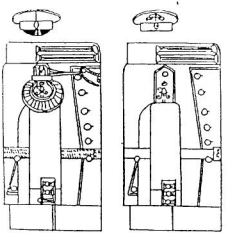

1 Лейб-Грен Екатеринославский
Leib Gren Ekaterinoslavski (Ekaterinoslav)

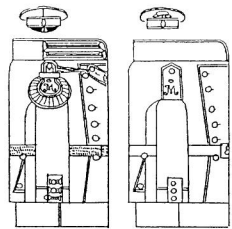

2 Грен. Ростовский
Gren. Rostovski (Rostov)

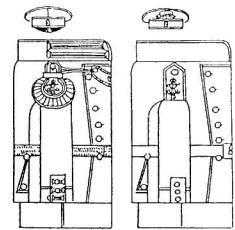

3 Грен. Перновский
Gren Pernovski (Pernau)

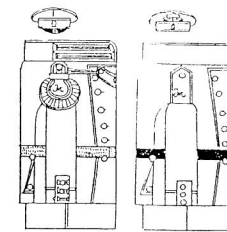

4 Грен Несвижский
Gren Nesvijski (Nesvige)

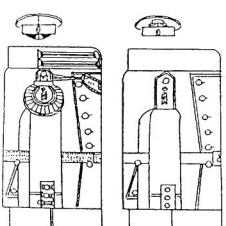

5 Грен Кіевский
Gren Kievski (Kiev)

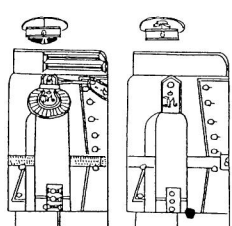

6 Грен Таврический
Gren Tavritcheski (Tauride)

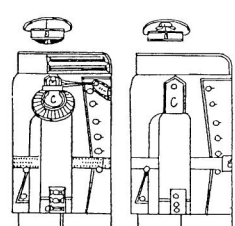

7 Грен Самогитский
Gren. Samogitski (Samogitie)

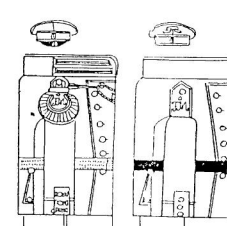

8 Грен Московский
Gren Moskovski (Moscou)

Гренадерские полки – Regiments de Grenadiers

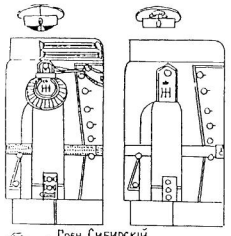

9 Грен. Сибирский
Gren. Sibirski (Sibérie)

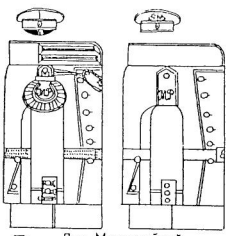

10 Грен Малороссийский
Gren Malorossilski (Petite Russie)

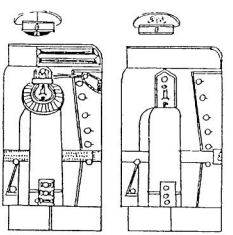

11 Грен. Фанагорийский
Gren. Fanagoriiski (Phanagorie)

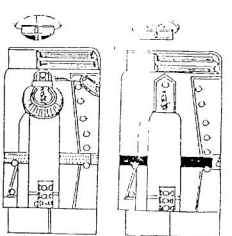

12 Грен Астраханский
Gren Astrahanski (Astrakan)

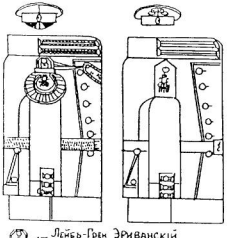

13 Лейб-Грен Эриванский
Leib Gren. Erivanski (Erivan)

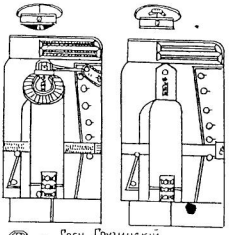

14 Грен Грузинский
Gren Grouzinski (Georgie)

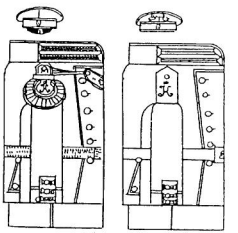

15 Грен. Тифлисский
Gren Tiflisski (Tiflis)

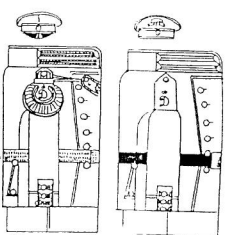

16 Грен Мингрельский
Gren Mingrel (Mingrelie)

Пехотные полки – Régiments d'Infanterie

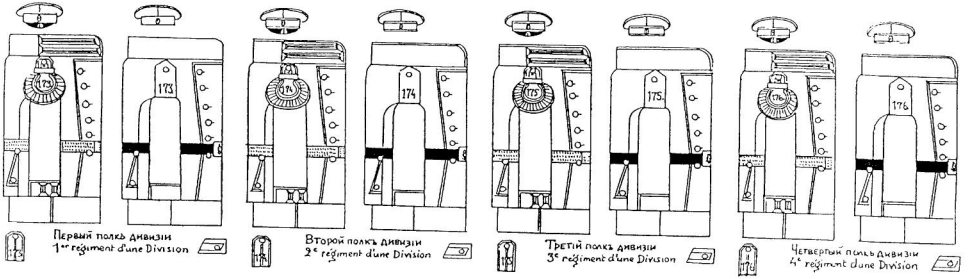

Первый полкъ дивизіи
1er régiment d'une Division

Второй полкъ дивизіи
2e régiment d'une Division

Третій полкъ дивизіи
3e régiment d'une Division

Четвертый полкъ дивизіи
4e régiment d'une Division

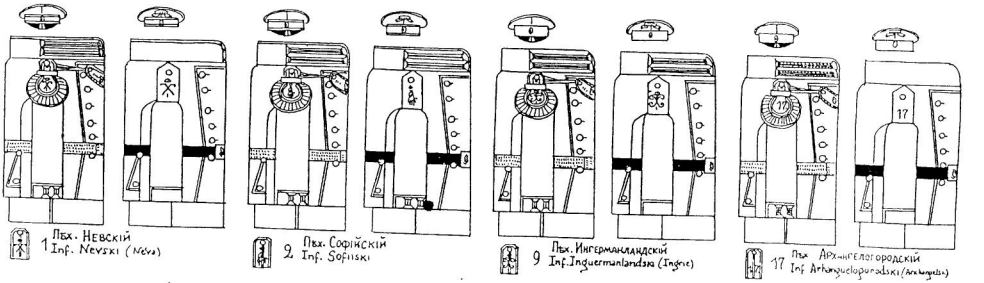

1 Пех. Невскій
Inf. Nevskï (Néva)

2 Пех. Софійскій
Inf. Sofiiskï

9 Пех. Ингерманландскій
Inf. Ingermanlandska (Ingrie)

17 Пех. Архангелогородскій
Inf. Arkhangelogorodskï (Archangelsk)

Пѣхотные полки - Régiments d'Infanterie

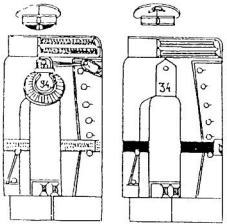

34 Пѣх Сѣвскій
Inf Sévski (Sevse)

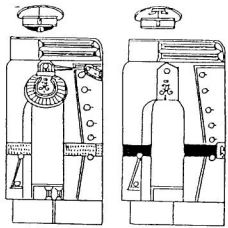

48 Пѣх Одесскій
Inf. Odesski (Odessa)

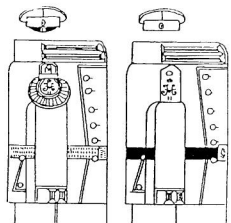

65 Пѣх. Московскій
Inf Moskovski (Moscow)

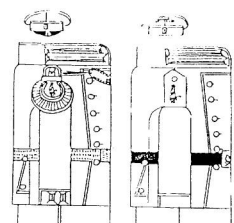

68 Лейбъ Пѣх Бородинскій
Leib Inf Borodinski (Borodino)

5 Пѣх Калужскій
Inf Kalouzski (Kalouga)

6 Пѣх. Лифляндскій
Inf Libanski (Libau)

14 Пѣх Олонецкій
Inf Olonetski (Olonetz)

13 Пѣх Вологодскій
Inf Vologodski (Vologda)

39 Пѣх Томскій
Inf Tomski (Tomsk)

51 Пѣх Литовскій
Inf Litovski (Lithuania)

54 Пѣх Минскій
Inf. Minski (Minsk)

67 Пѣх Тарутинскій
Inf Tarutinski (Tarutino)

85 Пѣх Вибургскій
Inf Vyborgski (Viborg)

89 Пѣх Бѣломорскій
Inf Bielomorski (Mer Blanche)

90 Пѣх Сальянскій
Inf Salinski (Salany)

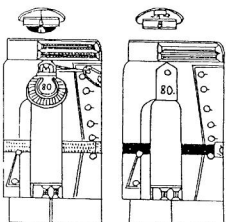

80 Пѣх Кабардинскій
Inf Kabardinski (Kabarda)

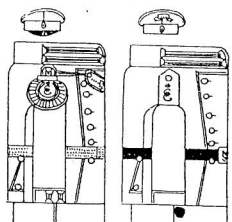

81 Пѣх. Апшеронскій
Inf Apchéronski (Apcheron)

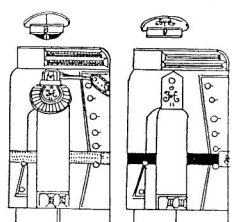

84 Пѣх Ширванскій
Inf Chirvanski (Chirvan)

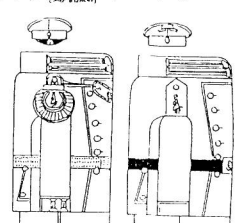

145 Пѣх Новочеркасскій
Inf Novotcherkasski (Novotcherkassk)

Стрѣлковые полки Regiments de Tirailleurs

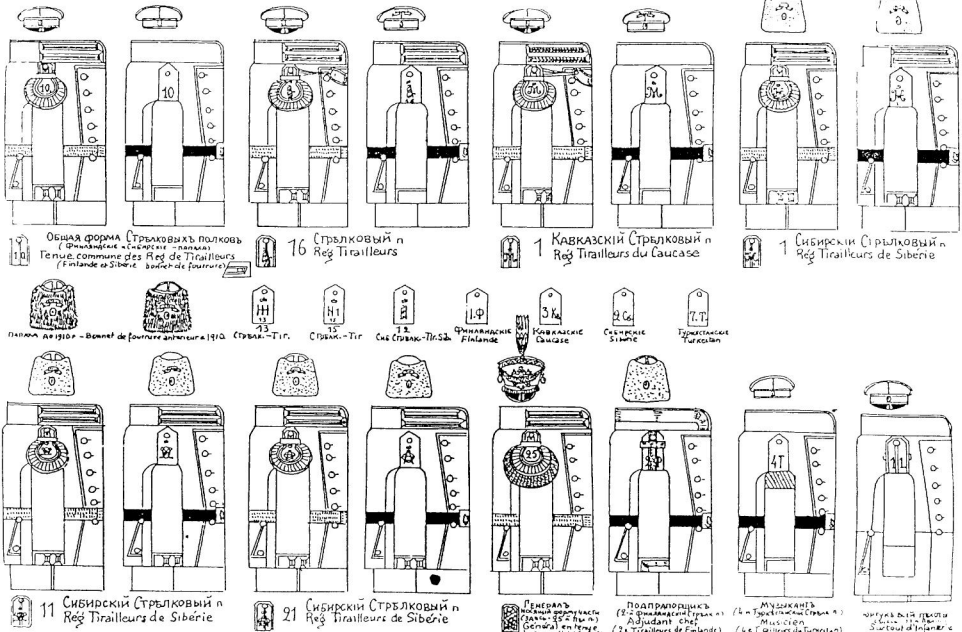

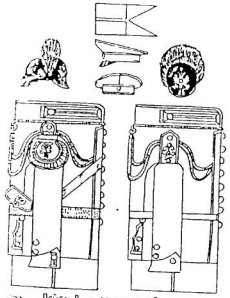

1 Лейб-Драг Московский
1 Le b-Drag Moskovski (Moscow)

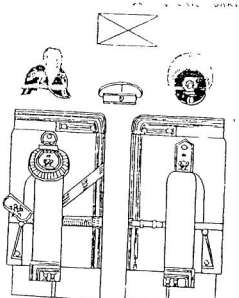

2 Лейб-Драг Псковский
2 Leib-Drag Pskovski (Pskov)

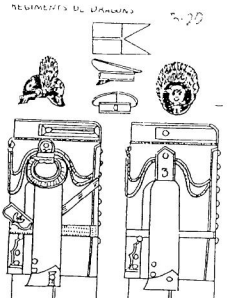

3 Драг Новороссийский
3 Drag Novorossiiski (Novorossi Russia)

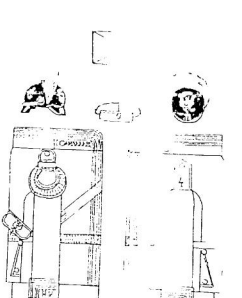

4 Драг Новотроицкий
4 Drag Novotroitzki

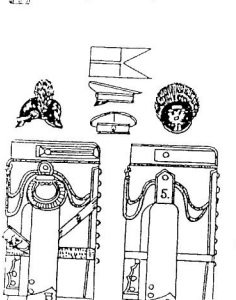

5 Драг Каргопольский
5 Drag Kargopolski (Kargopol)

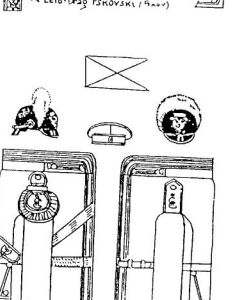

6 Драг Глуховский
6 Drag Gloukhovski (Gloukhov)

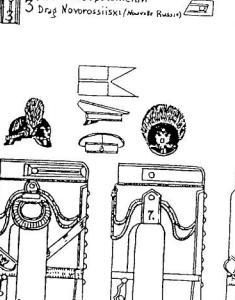

7 Драг Кинбурнский
7 Drag Kinbournski (Kinbourn)

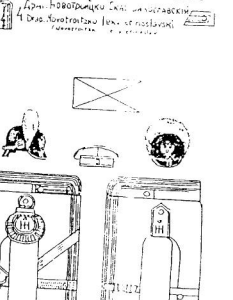

8 Драг Астраханский
8 Drag Astrakhanski

Драгунскіе полки - Regiments de Dragons

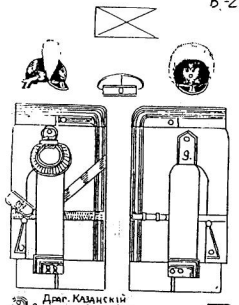

9 Драг. Казанскій
9 Drag. Kazanski (Kazan)

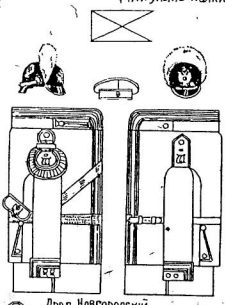

10 Драг. Новгородскій
10 Drag. Novgorodski (Novgorod)

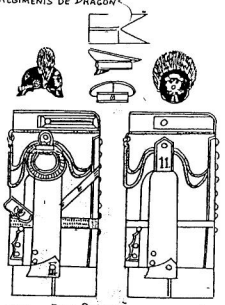

11 Драг. Рижскій
11 Drag. Rijski (Riga)

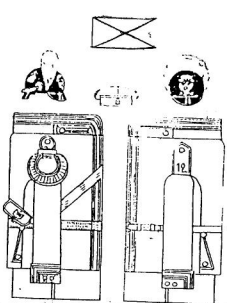

12 Драг. Стародубовскій
12 Drag. Starodoubovski (Starodoub)

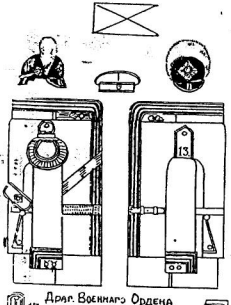

13 Драг. Военнаго Ордена
13 Drag. Voiennago Ordena (Ordre Militaire de St. Georges)

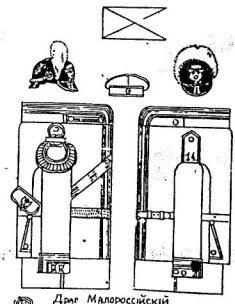

14 Драг. Малороссійскій
14 Drag. Malorossiiski (Petite Russie)

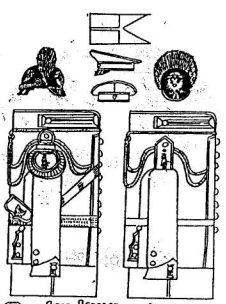

15 Драг. Переяславскій
15 Drag. Pereiaslavski (Pereiaslavl)

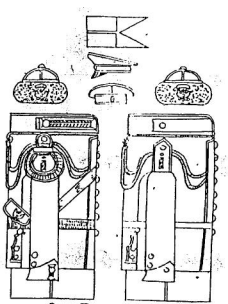

16 Драг. Тверскій
16 Drag. Tverski (Tver)

Драгунскіе Полки Regiments de Dragons

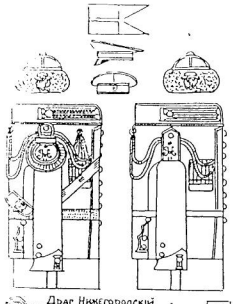

17 Драг Нижегородскій
Drag Nijégorodski (Nijni Novgorod)

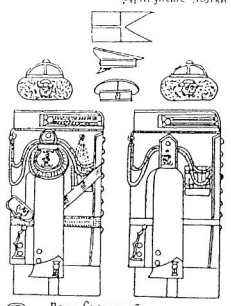

18 Драг Сѣверскій
Drag Séverski (Séverski)

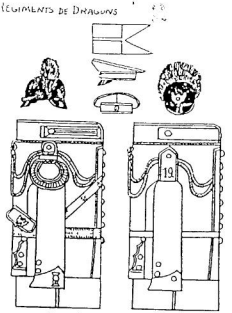

19 Драг Архангелогородскій
Drag. Arkhanguélogorodski (Arkhangelsk)

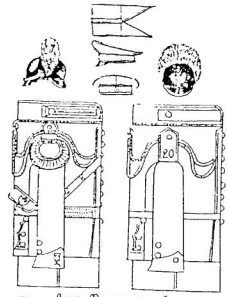

20 Драг Финляндскій
Drag Finlandski (Finlande)

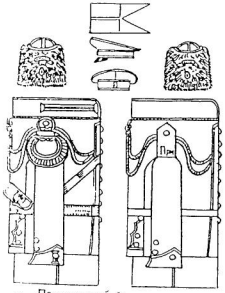

Приморскій Драг
Drag Primorski (Primorie)

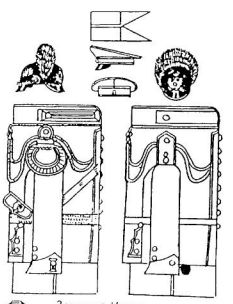

1-8 Запасные Кавал полки
Régts de Cavalerie de Reserve
et Groupe d'Escadrons

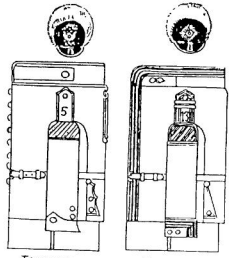

Трубачъ
Trompette

Литавщикъ
Timbalier

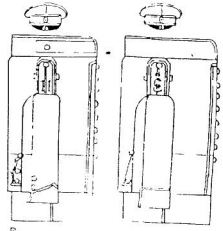

Вице мундиръ
Vice-mundir

Уланские полки – Régiments de Lanciers

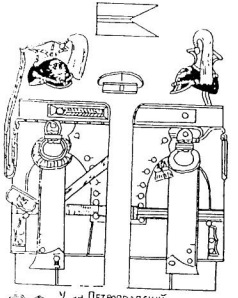

1 Ул. Петроградский
1 Lanc Petrogradski (Petrograd)

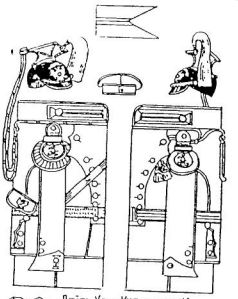

2 Лейб Улан Курлядский
2 Leib Lanc Kourlandski (Courlande)

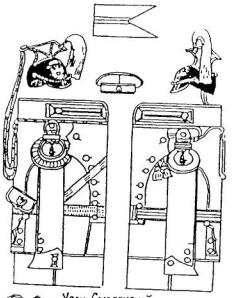

3 Улан Смоленский
3 Lanc Smolenski (Smolensk)

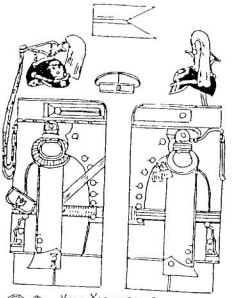

4 Улан Харьковский
4 Lanc Kharkovski (Kharkov)

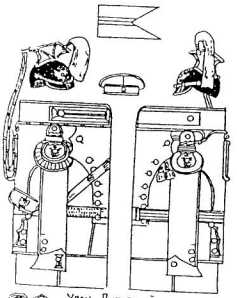

5 Улан Литовский
5 Lanc Litovski (Lithuanie)

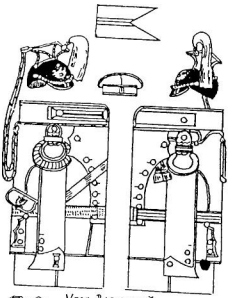

6 Улан Волынский
6 Lanc Volynski (Volhynie)

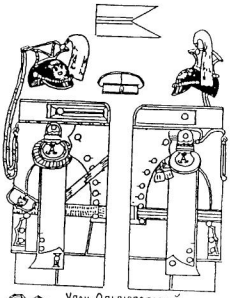

7 Улан Ольвіопольский
7 Lanc Olviopolski (Olviopol)

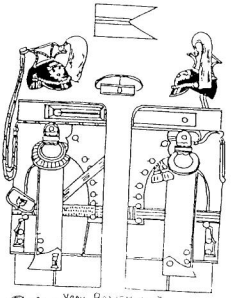

8 Улан Вознесенский
8 Lanc Voznesenski (Kamenskoie)

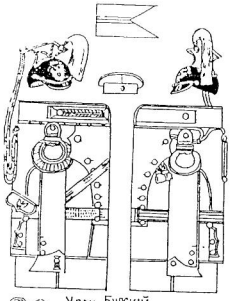

9 Улан Бугскій
Lanc Bougskï (Bug)

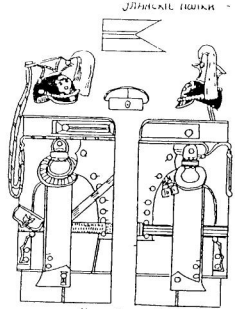

10 Улан Одесскій
Lanc Odesskï (Odessa)

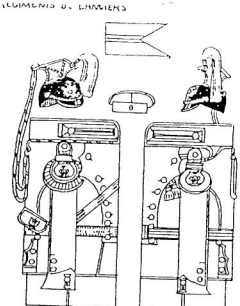

11 Улан Чугуевскій
Lanc Tchouguïevskï (Tchouguïev)

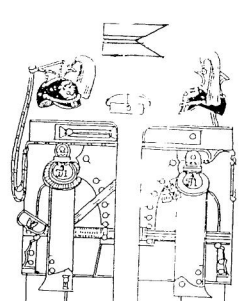

12 Улан Бѣлгородскій
Lanc Belgorodskï (Belgorod)

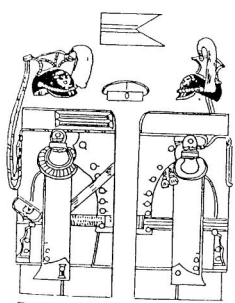

13 Улан Владимірскій
Lanc Vladimirskï (Vladimir)

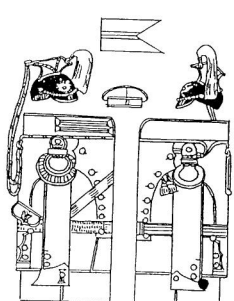

14 Улан Ямбургскій
Lanc Iambourgskï (Iamburg)

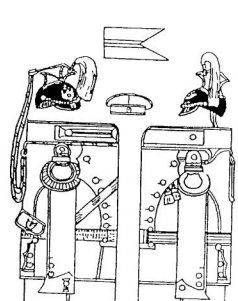

15 Улан Татарскій
Lanc Tatarskï (Tatars)

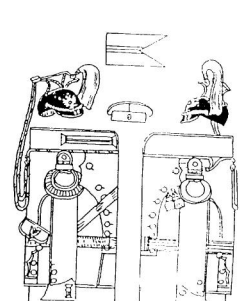

16 Улан Новгородскій
Lanc Novgorodskï (Novgorod)

Уллискіе полки Regiments de Lanciers

Крымскій Конный полкъ Régt de Cavalerie de Crimée

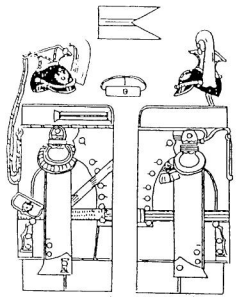

17 Улан Новомиргородскій
Lanc Novomirgorodski
(Novomirgorod)

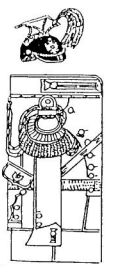

Генералъ, пар ф внѣ строя
Général, gds tenue en dehors du service

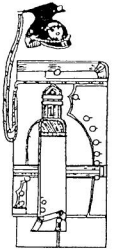

Литаврщикъ
1 го Улана, обычн форма
Timbalier
du 1er Lanc, tenue ordinaire

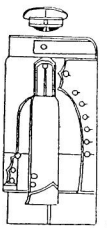

Вицъ-мундиръ
Vice-moundir

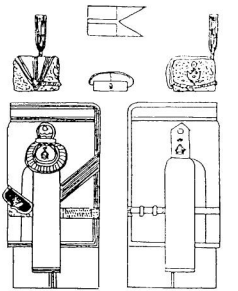

Парадная форма
Grande tenue

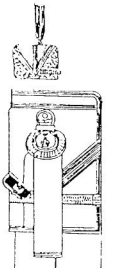

Мунд Татарка алый
Tatarka rouge

Дагестанскій Конный полкъ
Régt de Cavalerie du Daghestan

Осетинскій Конный дивизіонъ
Demi-Régt de Cavalerie d'Ossétie

Туркменскій Конный дивизіонъ
Demi Régt de Cavalerie de Turkmène

Сукно халата
Détail de l'étoffe
1 - малиновый - carmin
2 бѣлый - blanc
3 желтый jaune

Рукавъ Генерала
Manche de Général

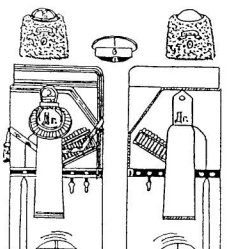

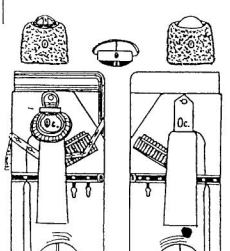

Парадная форма
Grande tenue

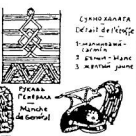

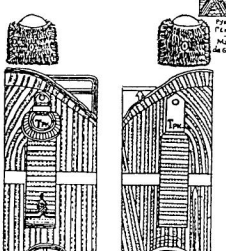

Парадная форма
Grande tenue

Парадная форма
Grande tenue

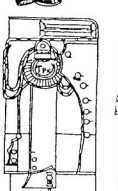

Офицеръ, пар ф внѣ строя
Officier, gds t en dehors du service

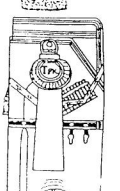

Офицеръ пар ф сам
Off. gd tenue ...

Гусарские полки Regiments de Hussards

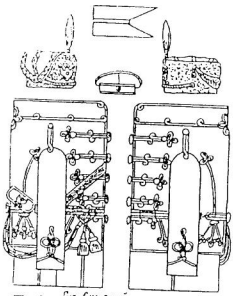

1 Гус Сумский
1 Huss Soumski (Soumy)

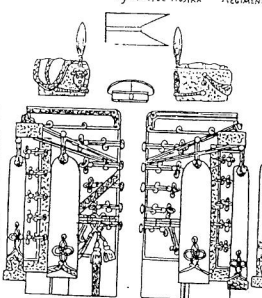

2 Лейб Гус Павлоградский
2 Leib Huss Pavlogradski (Pavlograd)

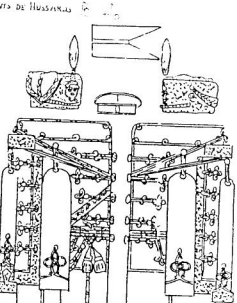

3 Гус Елисаветградский
3 Huss Elisavetgradski (Elisabethgrad)

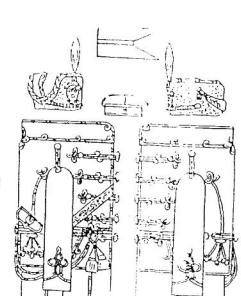

4 Гус Мариупольский
4 Huss Mariupolski (Mariupol)

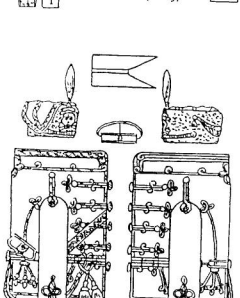

5 Гус Александрийский
5 Huss Alexandriiski (Alexandria)

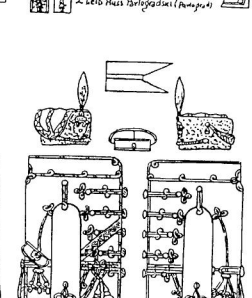

6 Гус. Клястицкий
6 Huss. Klushitzki (Klushitzi)

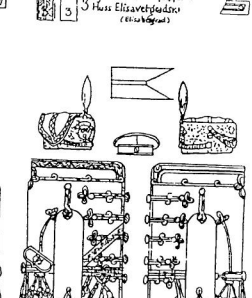

7 Гус Белорусский
7 Huss Belorousski (Belorussia)

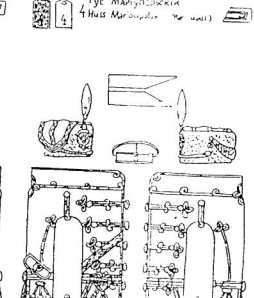

8 Гус Лубенский
8 Huss Loubenski (Loubny)

Русарскіе полки Regiments of Hussards Pl. 2

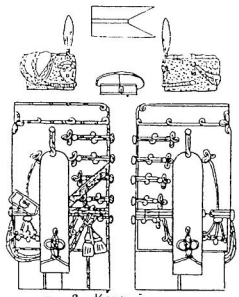

9 Рус. Кіевскій
Huss. Kievski (Kiev)

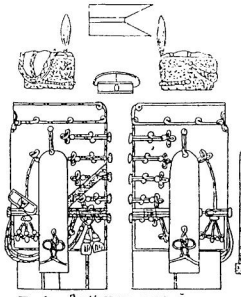

10 Рус. Ингерманландскій
Huss Ingermanlandski (Ingrie)

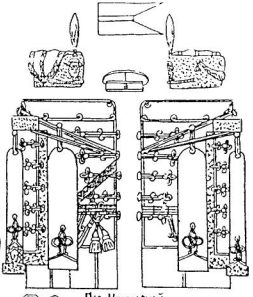

11 Рус Изюмскій
Huss Izioumski (Izioum)

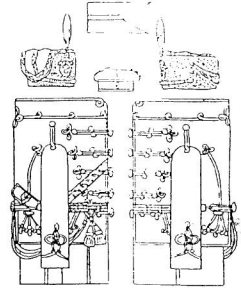

12 Рус Ахтырскій
Huss Akhtyrsk (Akhtyrka)

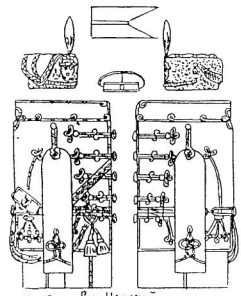

13 Рус. Нарвскій
Huss Narvski (Narva)

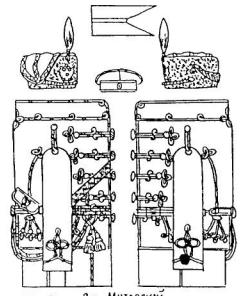

14 Рус Митавскій
Huss Mitavski (Mitau)

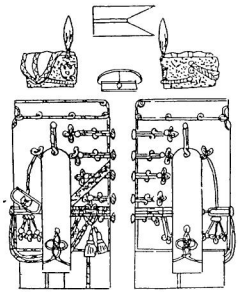

15 Рус Украинскій
Huss Oukraïnski (Ukraine)

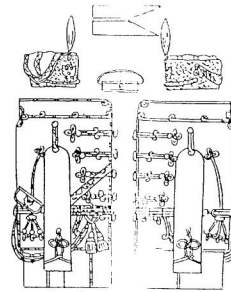

16 Рус Иркутскій
Huss Irkoutski (Irkoutsk)

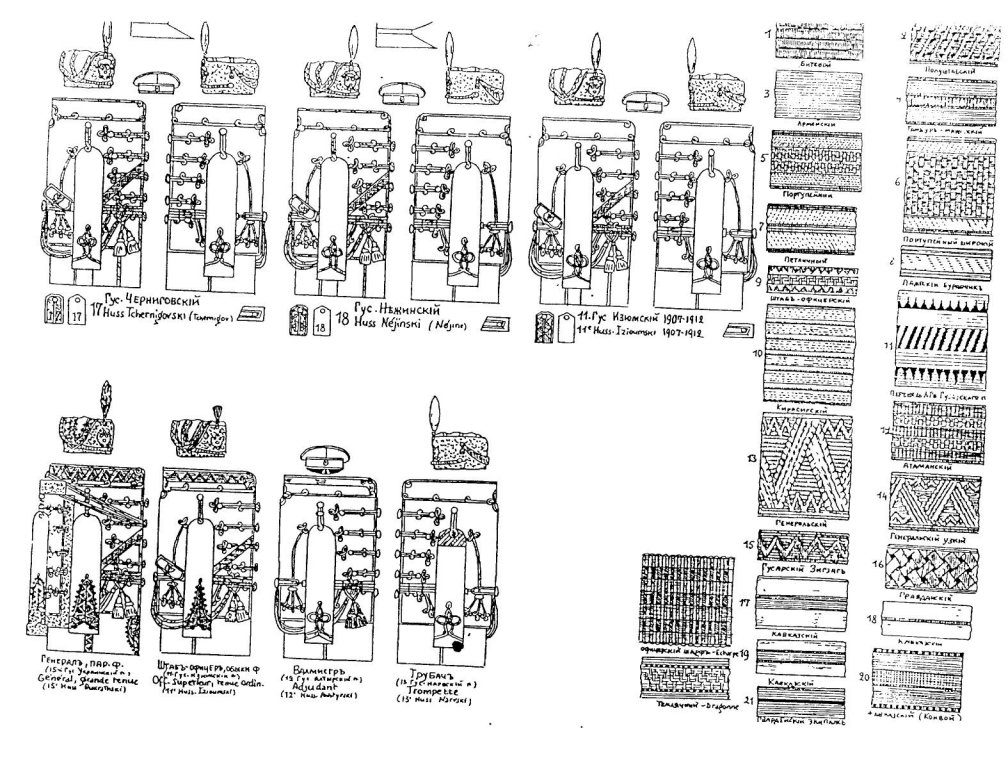
17 Гус. Черниговскій
17 Huss Tchernigovski (Tchernigov)
18 Гус. Нѣжинскій
18 Huss Néjinski (Néjine)
11. Гус. Изюмскій 1907-1912
11e Huss. Izioumski 1907-1912
Генералъ, пар. ф.
(15-й Гус. Украинскій п.)
General, grande tenue
(15e Huss. Ukrainski)
Штабъ-офицеръ, обыкн. ф.
(11-й Гус. Изюмскій п.)
Off. Superieur, tenue ordin.
(11e Huss. Izioumski)
Вдамиеръ
(13 Гус. Алтарскій п.)
Adjudant
(13e Huss. Pouhyrski)
Трубачъ
(13 Гус. Алтарскій п.)
Trompette
(13e Huss. Nitrski)
1 Битевой
2 Полуштабскій
3 Армейскій
4 Тамбуръ-маджоръ
5 Портупейный
6 Портупейный широкій
7 Петличный
8 Пажескій бурмичекъ
9 Штабъ-офицерскій
10 Кирасирскій
11 Переходъ Л.Гв. Гусарскаго п.
12 Атаманскій
13 Генеральскій
14 Генеральскій узкій
15 Гусарскій Эмгаръ
16 Гражданскій
17 Кавказскій
18 Кавказскій
19 Офицерскій шарфъ-бельеръ
20 Кавказскій (Конвой)
21 Тамбурный-Бадонне
Кавказскій
Гвардейскій экипажъ

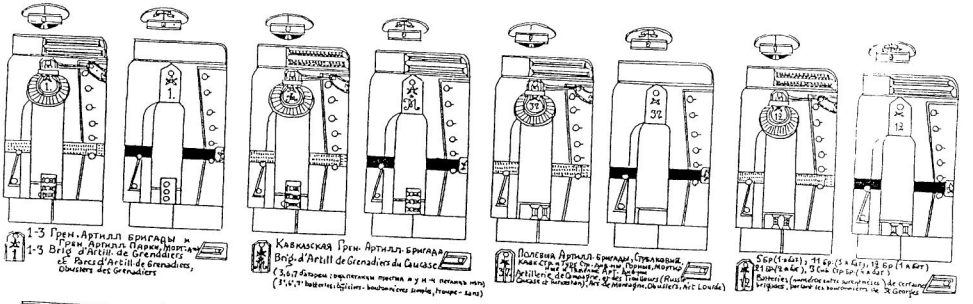
1-3 Грен. Артилл бригады и
1-3 Brig. d'Artill. de Grenadiers et Parcs d'Artill de Grenadiers, Ouvriers des Grenadiers
Кавказская Грен. Артилл. бригада
Brig. d'Artill de Grenadiers du Caucase
(3,6,7 батареи гренадерских частей и 4 и 4 легких ноты)
(3rd, 6th, 7th batteries of Grenadier units and 4th and 4th light batteries)
Полевая Артилл. бригада. Гренадерский, Кавказ. Стр. и Гвард. Стр. дивизии. Корпусная Artillerie de Campagne. Brigades de Grenadiers, du Caucase et de la Garde). Art. de Montagne. Ouvriers. Art. Lourde)
5 Бр (1 Гв Гр), 11 ер (5 к Гр), 12 бр (1 к Гр)
11 ep (5 à Gr), 12 bp (1 à Gr)
Batteries (comprises celles appartenant aux corps d'armée et réserves, y compris les bouches-à-feu de 28 Gr. pc)

Пятницы За Высшие Отличія у орденовъ
Boutonnières pour distinction des officiers des Brigades Ouvrières (sans pannoliers - batteries)

1 Пех (4), 1 (1), 3 (1), 4 (1), 8 (1+1), 9 (1), 24 (1), 26 (1), 28 (3), 29 (1+1), 32 (1+1), 36 (1), 37 (1+1), 38 (3), 45 (3), 1 Ф. С. (1), 8 С. С. (5)

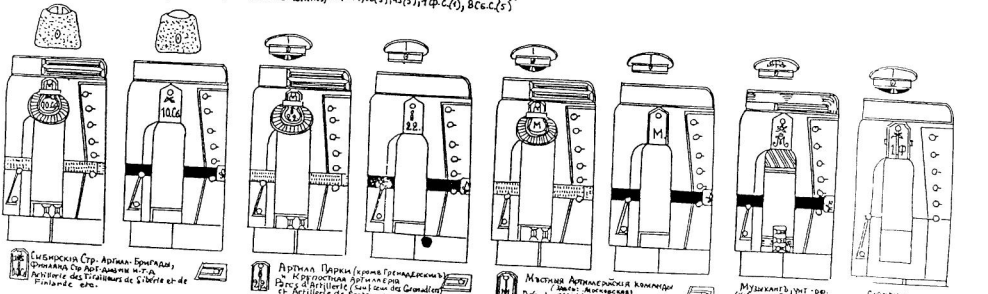
Сибирская Стр. Артил. Бригады, Финляндская Отд. Арт. Дивизии и Т.Д.
Artillerie des Tirailleurs de Sibérie et de Finlande etc.
Артилл Парки (кроме Гренадерских) и Крепостная Артиллерія
Parcs d'Artillerie (sauf ceux des Grenadiers) et Artillerie de Forteresse
Мѣстная Артиллерійская команда (Депо Артиллеріи)
Dépots d'Artillerie (compagnies d'ouvriers d'Art. locaux)
Мушкантъ унт - об (Кавказская Гвард. Арт. брит.)
Mousquetons, 10 ml. ob. (Art des Gren. du Caucase)
Стрѣлокъ
3 линіи - 4 мм. винтовки (тульск)
Fusil pour Gardes et Art. des Forteresses

B-31

Артиллерія Artillerie

Инж. войска Génie

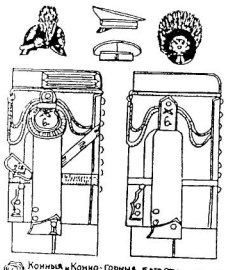

Конныя и Конно-горныя батареи
Art à cheval et Art à cheval de montagne

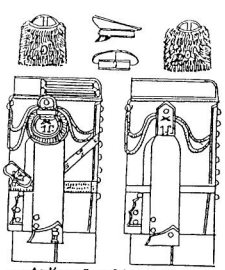

1-й Конно-Горный Артилл. див-нъ
1er Groupe d'Art à cheval de montagne

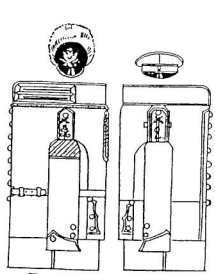

Трубачъ
3-й Конный Артилл. б-ръ
Trompette
3e Batt. d'Art à cheval

Вицъ-мундиръ
Vice-mundir

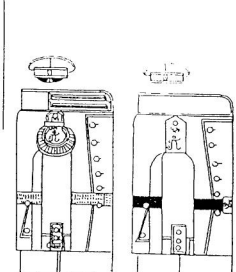

Гренадерскій Саперный баталіонъ
Bataillon de Sapeurs des Grenadiers

Петлицы за Военное Отличіе у офицеровъ батарей:
Boutonnières "pour distinction" des officiers des batteries: 1, 2, 3, 5, 7, 9, 18, 22

Инженерныя и Железнодорожныя Войска — Génie et Chemins de Fer

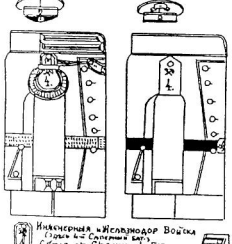

Инженерныя и Железнодор. Войска
(Здѣсь 4-й Саперный Бат.)
Génie et Chemins de Fer
(Ici 4e Bat. de Sapeurs)

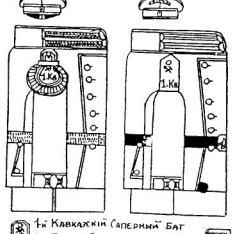

1-й Кавказскій Саперный Бат.
1er Bat. de Sapeurs du Caucase

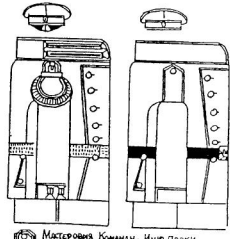

Мастеровыя Команды и Инж. Парки
Compagnies d'Ouvriers et Parcs du Génie

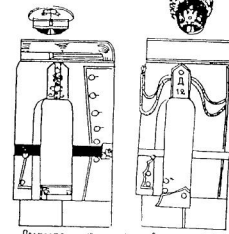

Подпрапорщикъ
11-й Саперный Баталіонъ
Adjudant chef
11e Bat. de Sapeurs

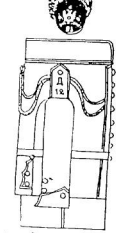

Конно Саперныя Команды
Sapeurs à Cheval
des Divisions de Cavalerie

Вспомогательныя Войска - Troupes Auxiliaires

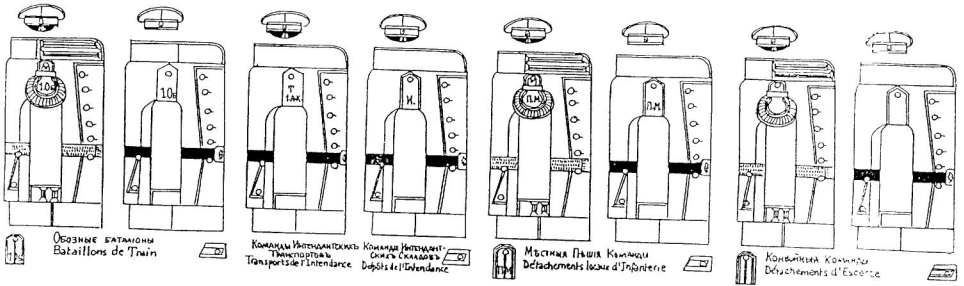

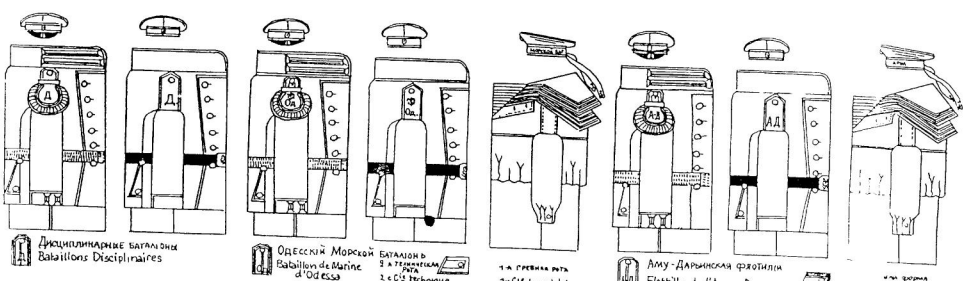

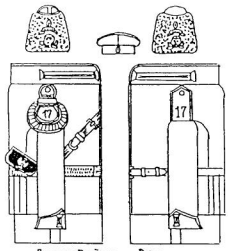

Донское Войско – Don
Конные полки и Отдельныя Сотни
Régts de Cavalerie et Escadrons autonomes

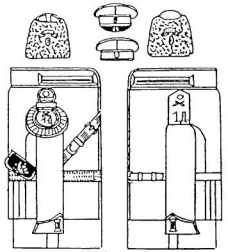

Донское Войско – Don
Казачьи Батареи.
Batteries d'Artillerie à cheval

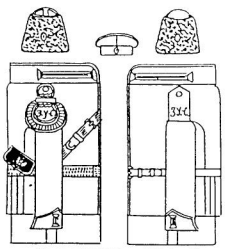

Оренбургское Войско – Orenbourg
Конные полки, дивизионы и Отдельныя Сотни
Régts de Cge détachés, Escadrons autonomes

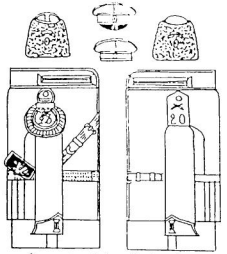

Оренбургское Войско Orenbourg
Казачьи Батареи
Batteries d'Artillerie à Cheval

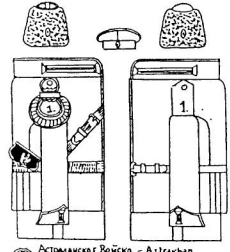

Астраханское Войско – Astrakhan

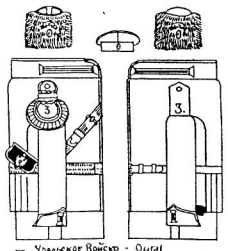

Уральское Войско – Oural

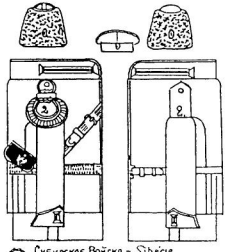

Сибирское Войско – Sibérie

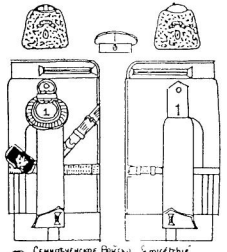

Семирѣченское Войско Semiétchié

СТЕПОВЫЕ КАЗАКИ - COSAQUES DES STEPPES

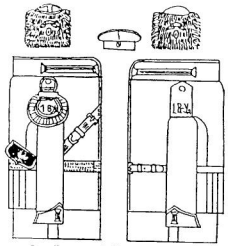

Забайкальское Войско - Transbaïkal
Конные полки
Regts de Cavalerie

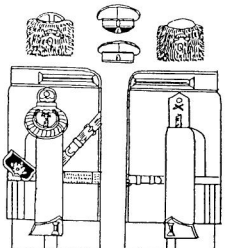

Забайкальское Войско - Transbaïkal
Казачьи батареи
Batteries d'Artillerie à Cheval

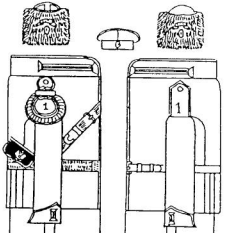

Амурское Войско - Amour

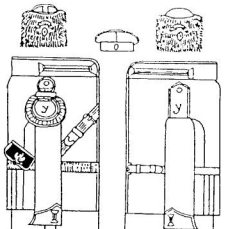

Уссурийское Войско - Oussouri

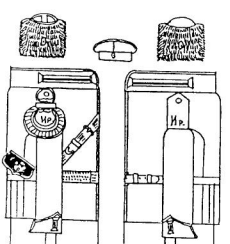

Казаки Иркутской и Енисейской губ
Iroutsk et Yénisséisk Cossacks
Sotnias Autonomes d'Irkoutsk (Ир.) et Krasnoïarsk (Кр.)

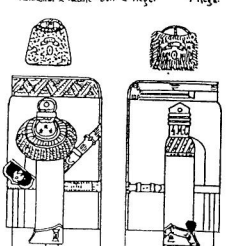

Генералъ (Дон 8)
General (Don)

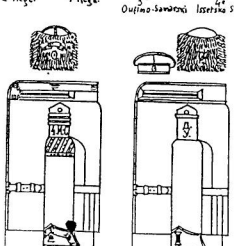

Старшій Урядникъ (Орен.8)
Sous Officier (Orenbourg)

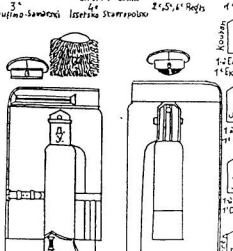

Конно-Сапернаго Взвода
Sapeurs à Cheval
Cavalerie du Caucase

Чекмень
Echekmen

Забайкальское Войско
Transbaïkal
1-й Нерчинскій
1er Nertchinski
1-й Аргунскій
1er Argounski
1-й Кяхтинскій
1er Kiakhtinski
1-й Верхнеудинскій
1er Verkhneoudinski
1-й Читинскій
1er Tchitinski

Войско Донское
Don
1-й Донской Каз.
1er Régt.

Оренбургское
Orenbourg
1-й Оренбургскій
1er Régt.

Уральское
Oural-Samara
3-й Уральско-Самарскій
3e Oulitsko-Samarski

Терское
Terek
4-й Терско-Сунженскій
4e Tersko-Soundjenski

Оренбургское
Orenbourg
2-й, 5-й, 6-й Оренбургскіе
2e, 5e, 6e Régts

Кубанское
Kouban
1-й Екатеринодарскій
1er Ekaterinodarski
1-й Запорожскій
1er Zaporojski
1-й Кавказскій
1er Kavkazski
1-й Кубанскій
1er Kouban'ski

1-й Лабинскій
1er Labinski
1-й Линейный
1er Linéïni
1-й Полтавскій
1er Poltavski
1-й Таманскій
1er Tamanski

1-й Умянскій
1er Oumanski
1-й Хоперскій
1er Khopërski
1-й Черноморскій
1er Tchernomorski
Кубанскій Дивизіонъ
Division Kouban

Войско Волжское
Volga
1-й Волжскій
1er Volgski

Войско Терское
Terek
1-й Терско-Моздокскій
1er Tersko-Mozdokski

Войско Кизляро-Гребенское
Kizliar-Grebenski
1-й Кизляро-Гребенской
1er Kizliaro-Grebenski

Войско Владикавказское
Vladikavkaz
1-й Владикавказскій
1er Vladikavkazski

Кавказскіе Казаки – Cosaques du Caucase

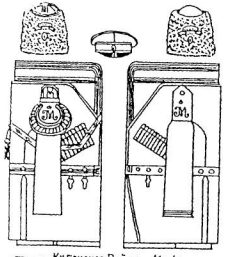

Кубанское Войско – Kouban
Пластунскіе батальоны
Bataillons d'Infanterie (plastouns)

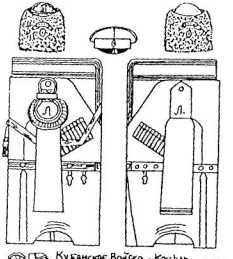

Кубанское Войско – Kouban
Конные полки и дивизіонъ
Regts de Cavalerie et Groupe de Sotnias

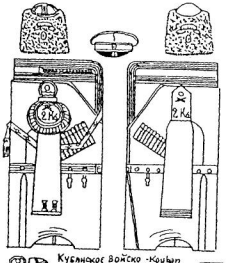

Кубанское Войско – Kouban
Казачьи батареи
Batteries d'Artillerie à Cheval

(Пятницы за Военное Отличіе – только 1, 2 5 Кб. и 1 Тр батареи)
(Boutons-bas pour distinction – seulement 1, 2, 5 Batteries du Kouban et 1er Batterie du Terek)

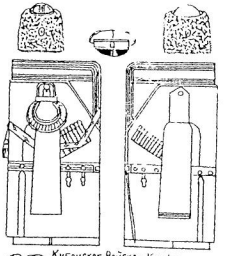

Кубанское Войско – Kouban
Мѣстныя команды
Sections locales

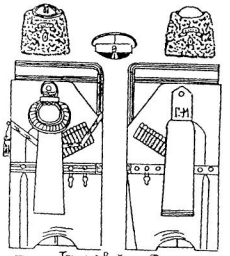

Терское Войско – Terek
Конные полки и мѣст. команды
Régts de Cavalerie et Sections locales

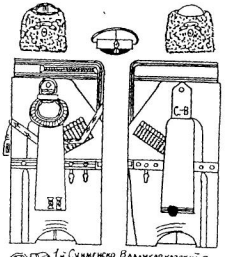

1-й Сунженско Владикавказскій п.
1, Sounjensko Vladjikavkazski

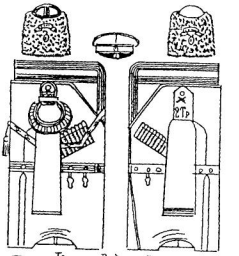

Терское Войско Terek
Казачьи батареи
Batteries d'Artillerie à Cheval

Генералъ Адъютантъ
въ Штабѣ Терскаго Войска
Aide de Camp Général
portant l'uniforme du Terek

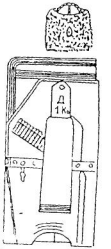

Конно-Отличные мѣста и дѣл
Sapeurs à cheval

Гвардейскій Полевой Жандармскій эскадронъ – Gendarmes de la Garde

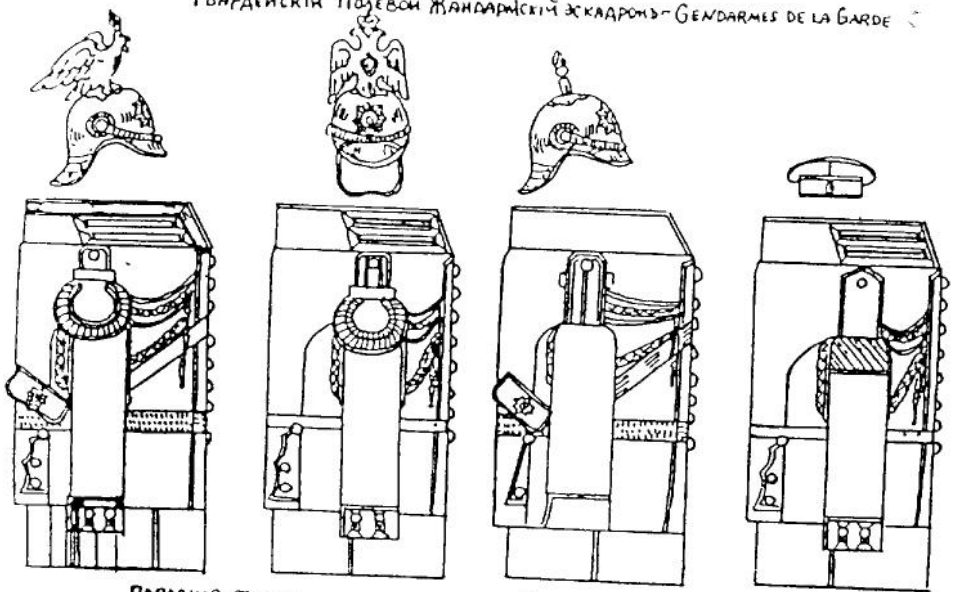

Парадная форма
Grande tenue

Вицъ-мундиръ
Vice moundir

Трубачъ
Trompette

Полевые Жандармскіе Эскадроны – Escadrons de Gendarmes

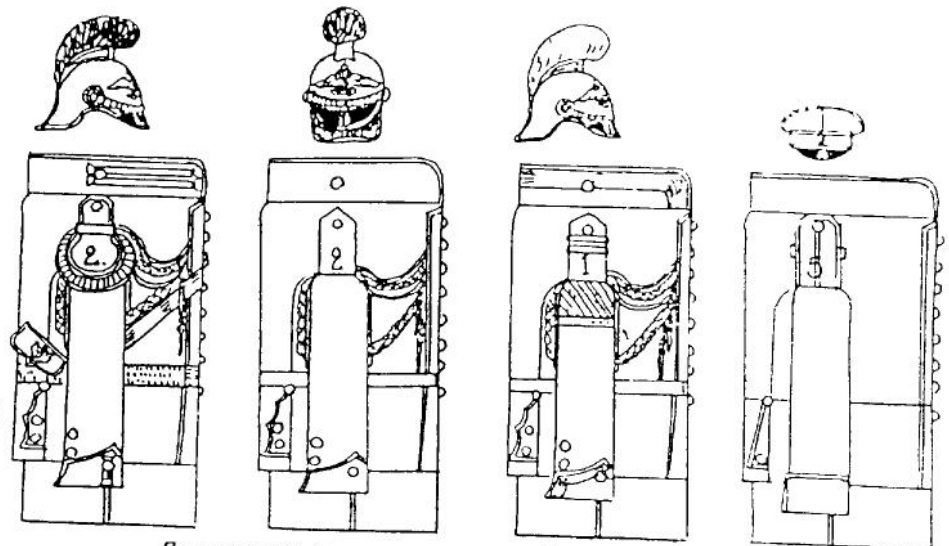

Парадная форма
Grande tenue

Трубачъ, унт оф
Trompette, sous off

Вицъ мундиръ
Vice moundir

Отдѣльный Корпусъ Жандармовъ – Corps Spécial de Gendarmerie

(Дивизіоны, крѣпостныя, губернскія и жел-дор команды – Groupes d'esc, Cies de forteresse, provinciales & de chem de fer

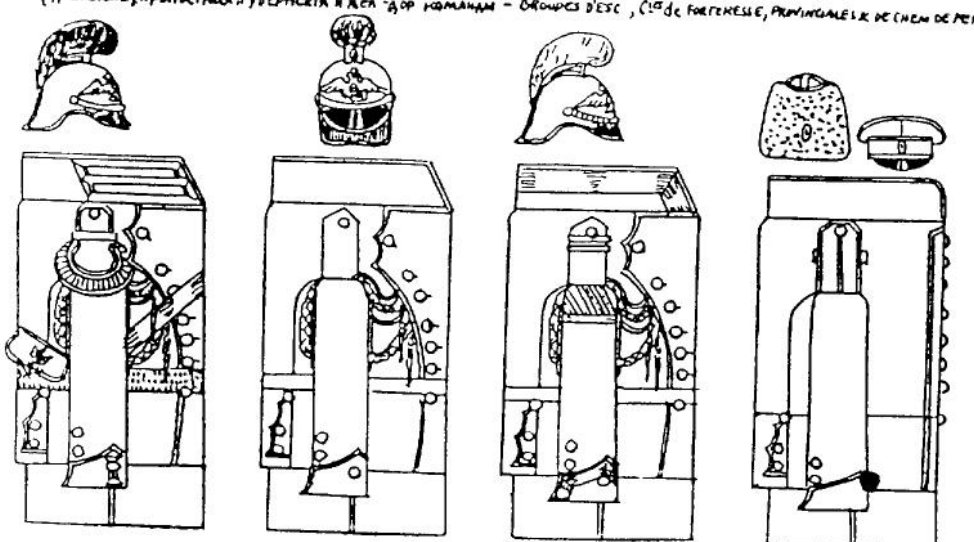

Парадная форма
Grande tenue

Трубачъ, унт оф
Trompette sous-off

Вицъ-мундиръ
Vice-moundir

Чины по передвиженію войскъ – Serv du mouvement des troupes

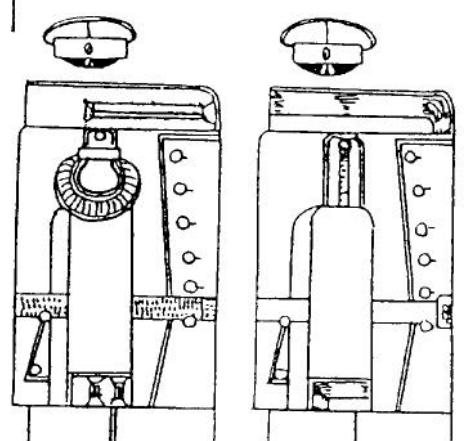

Подпрапорщикъ
Adjudant chef

Бляхи – Boucles de ceinturon

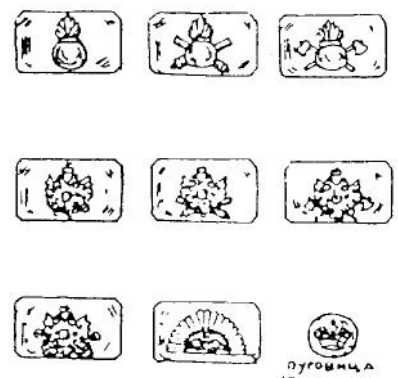

Пуговица
13 Грен и 2 Драг
Bouton
13 Gren et 2 Drag

Отдѣльный Корпусъ Пограничной Стражи - Corps des Garde Frontiere

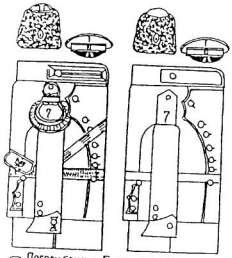

Погран бригады Европ и Азіат Россіи
Brigades de Russie d'Europe et d'Asie

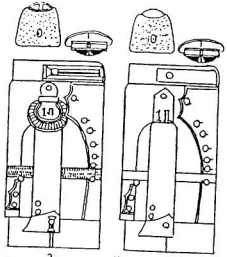

Заамурскіе Пѣхотные полки
1-6 Régts d'Inf. du Transamour

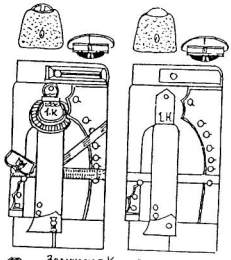

Заамурскіе Конные полки
1-6 Régts de Cav. du Transamour

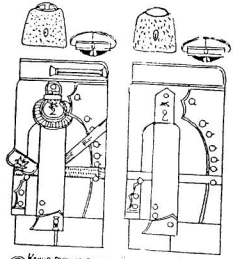

Конно горная батареи Заамурскаго Окр
Art Bréval de montagne du Transamour

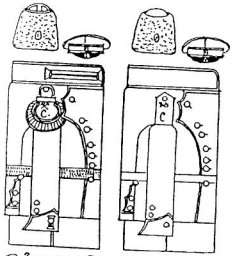

Заамурская Погран. Саперная рота
Cie de Sapeurs du Transamour

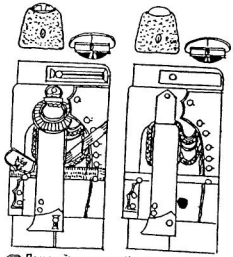

Полицейское жел-дор. Упр. Китайской Восточной жел-дор. (у полиц. жел. дор.)
Admin.on de Police du Ch. Fer de Mandchourie

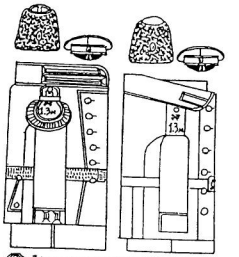

Заамурская желѣзнодорожная бригада
Brig. de Chemin de Fer du Transamour

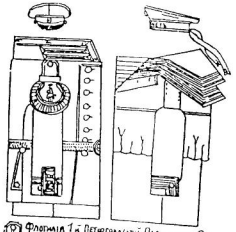

Флотилія 1-й Петроградской Погр бриг
Flottille de la 1re Brig. Fr. P. [illegible]

Офицерскія Школы - Ecoles d'Application des Officiers

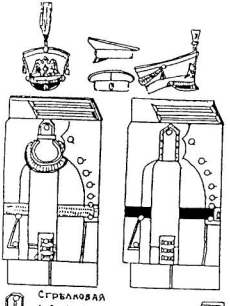

Стрѣлковая
Infanterie

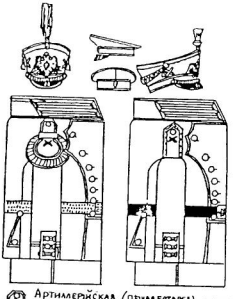

Артиллерійская (пѣшая батарея)
Artillerie (batterie montée)

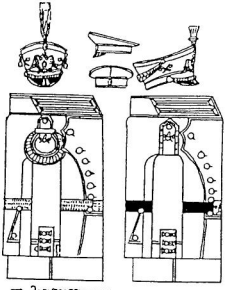

Электротехническая
Electrotechnique

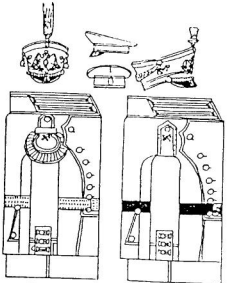

Желѣзнодорожная
Chemins de Fer

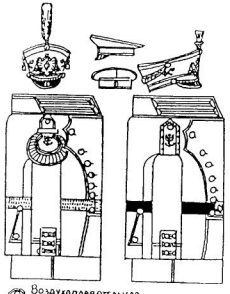

Воздухоплавательная
Aérostation

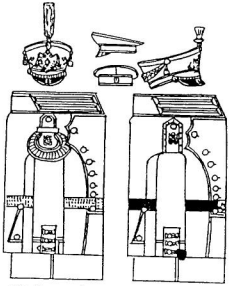

Учебная Автомобильная рота
Cie d'Automobiles

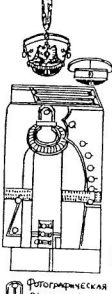

Фотографическая
Photographes

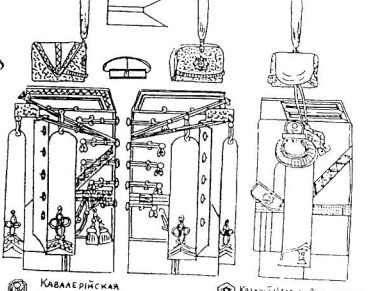

Кавалерійская
Cavalerie

Казачій Отдѣлъ Оф
ная школы
Section cosaque
de l'Ecole de Cavalerie

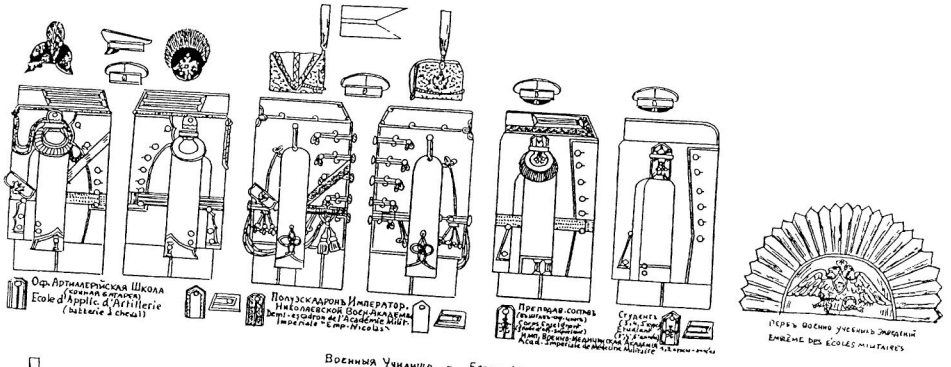

Военныя Училища – Ecoles Militaires

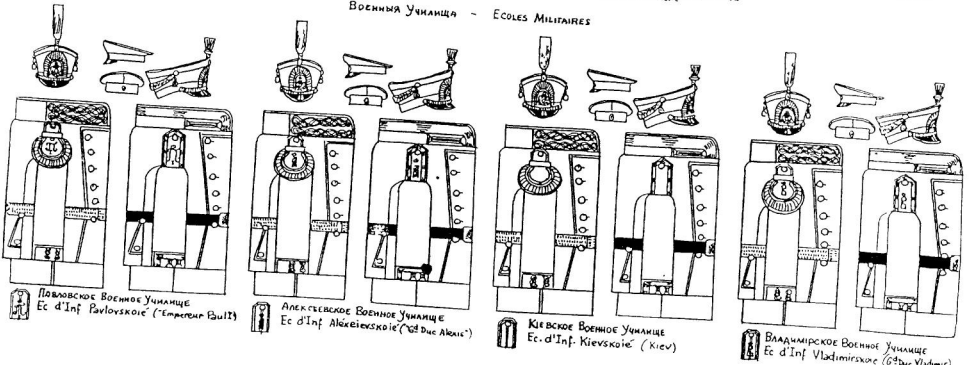
Павловское Военное Училище
Ec. d'Inf. Pavlovskoie (Empereur Paul I)
Алексѣевское Военное Училище
Ec. d'Inf. Alexeievskoie (Tsar Duc Alexis)
Кіевское Военное Училище
Ec. d'Inf. Kievskoie (Kiev)
Владимірское Военное Училище
Ec. d'Inf. Vladimirskoie (Grand Duc Vladimir)

Военныя Училища – Ecoles Militaires

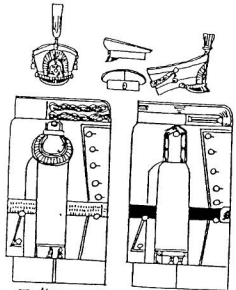

Казанское Военное Училище
Ec. d'Inf. Kazanskoie (Kazan)

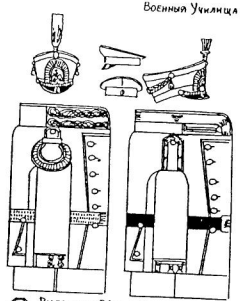

Виленское Военное Училище
Ec. d'Inf. Vilenskoie (Vilna)

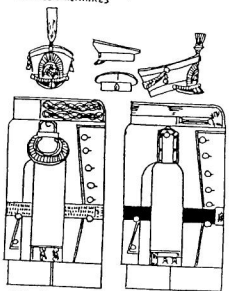

Одесское Военное Училище
Ec. d'Inf. Odesskoie (Odessa)

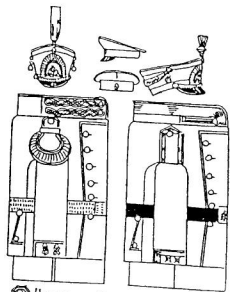

Чугуевское Военное Училище
Ec. d'Inf. Tchoguouievskoie (Tchoguouievs

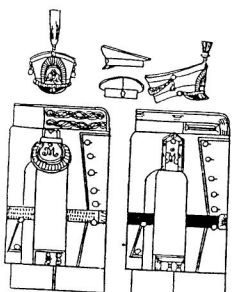

Тифлисское Военное Училище
Ec. d'Inf. Tiflisskoie (Tiflis)

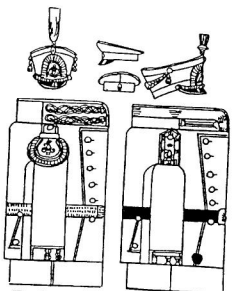

Александровское Военное Училище
Ec. d'Inf. Alexandrovskoie (*Emp. Alexandre I*)

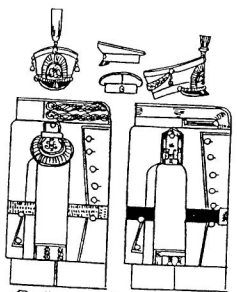

Николаевское Военное Училище
Ec. d'Inf. Nikolaievskoie (*Emp. Nicolas I*)

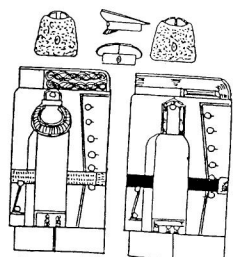

Иркутское Военное Училище
Ec. d'Inf. Irkoutskoie (Irkoutsk)

Военныя Училища - Ecoles Militaires B 20

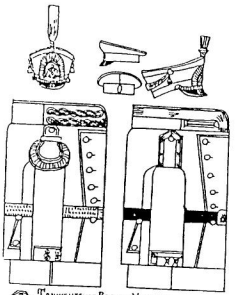

Ташкентское Военное Училище
Ec. d'Inf. Tachkentskoïé (Tachkent)

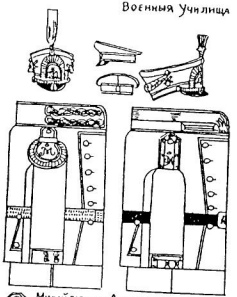

Михайловское Артиллерийское Училище
Ec. d'Art Mikhaïlovskoïé ("Gd Duc Michel")

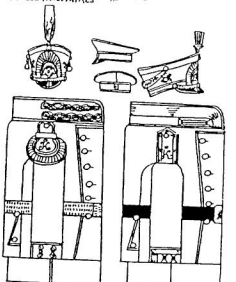

Константиновское Артиллерийское Училище
Ec. d'Art Konstantinovskoïé ("Gd Duc Constantin")

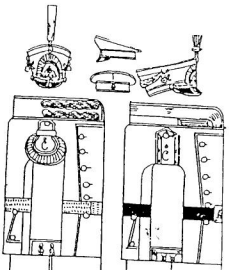

Сергіевское Артиллерійское Училище
Ec. d'Art Sergueïévskoïé ("Gd Duc Serge")

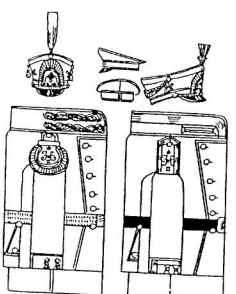

Николаевское Артиллерийское Училище
Ec. d'Art. Nikolaïévskoïé ("Emp. Nicolas II")

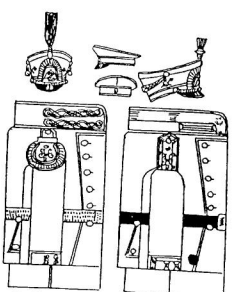

Николаевское Инженерное Училище
Ec de Génie Nikolaïévskoïé ("Emp. Nicolas II")

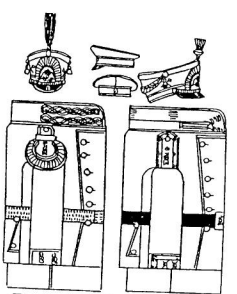

Алексеевское Инженерное Училище
Ec. de Génie Alexéïevskoïé ("Gd Duc Alexis")

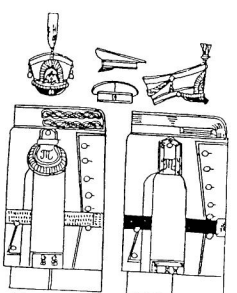

Топографическое Училище
Ec de Topographie

Военныя Училища – Ecoles Militaires

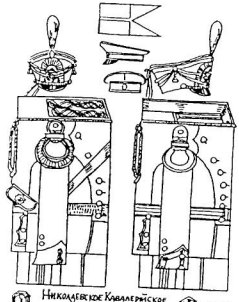

Николаевское Кавалерийское Училище – эскадронъ
Ec. de Cav Nikolaïevskoïe
(Emp Nicolas Ier) – Escadron

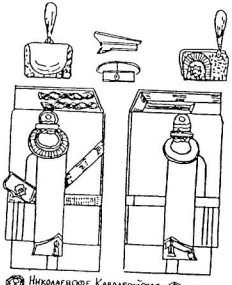

Николаевское Кавалерийское Училище – сотня
Ec. de Cav. Nikolaïevskoïe
(Emp Nicolas Ier) – Sotnia

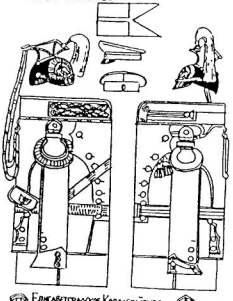

Елисаветградское Кавалерийское Училище
Ec. de Cav. Elisabethgradskoïe
(Elisavetgrad)

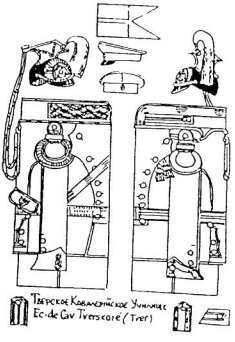

Тверское Кавалерийское Училище
Ec. de Cav Tverskoïe (Tver)

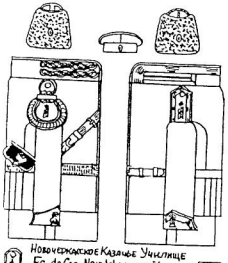

Новочеркасское Казачье Училище
Ec. de Cos Novotcherkasskoïe
(Novotcherkassk)

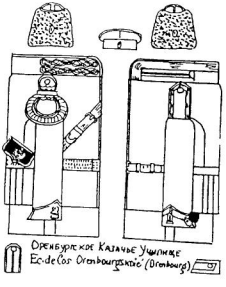

Оренбургское Казачье Училище
Ec. de Cos Orenbourgeskoïe (Orenbourg)

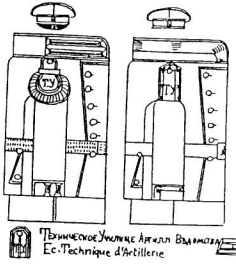

Техническое Училище Артилл. Ведомства
Ec. Technique d'Artillerie

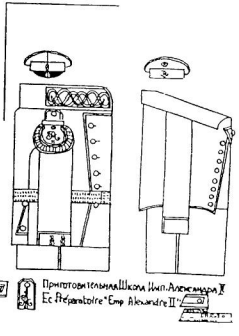

Приготовительная Школа Имп. Александра II
Ec. Préparatoire Emp Alexandre II

Кадетскіе Корпуса – Corps de Cadets

Пажескій Е И В Корпусъ – Corps des Pages de S M

Офицеръ, пар ф.
Officier, gde tenue

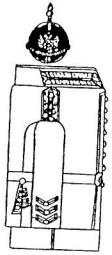

Спеціальные классы
Камеръ-пажъ (1)
Classes Spéciales
Kammer-page

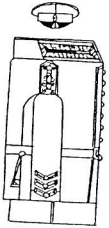

Младшіе классы
Пажъ
Classes normales Page

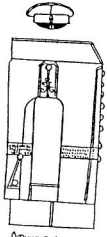

Офицеръ, обыкн ф
Officier, tenue ordin

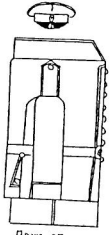

Пажъ, обыкн. ф.
Page, tenue ordin

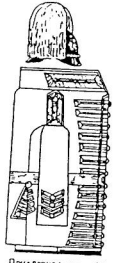

Придворная форма (1)
Камеръ-пажъ
Tenue de cour Kammer-page

(1) Петицы на карманахъ – "только у камеръ пажей" – Seuls les kammer pages (sous-off) ont des boutonnières sur les poches

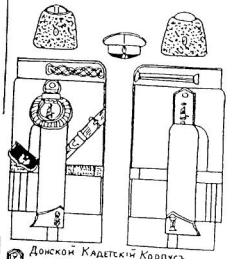

Донской Кадетскій Корпусъ
C. Cad Donskoi (du Don)

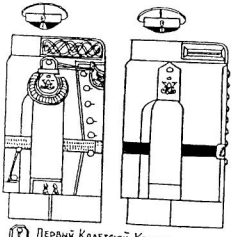

Первый Кадетскій Корпусъ
1er Corps de Cadets

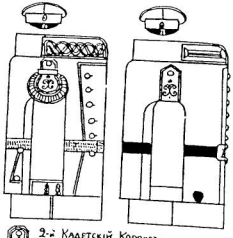

2-й Кадетскій Корпусъ
2e Corps de Cadets

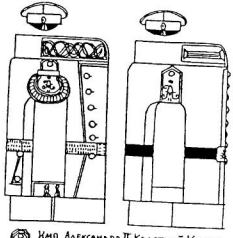

Имп Александра II Кадетскій Корпусъ
C Cad. "Emp. Alexandre II"

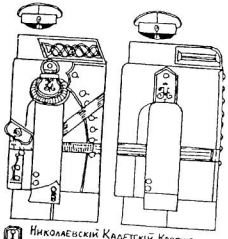

Николаевскій Кадетскій Корпусъ
C Cad Nikolaievski ("Emp Nicolas I")

Кадетскіе Корпуса - Corps de Cadets

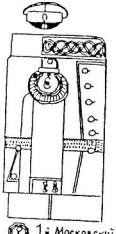

1. Московскій Кадетскій Корпусъ
1st C.Cad. Moskovski (Moscou)

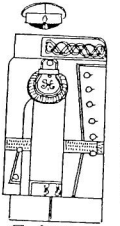

2-й Московскій Кадетскій Корпусъ
2nd C Cad Moskovski (Moscou)

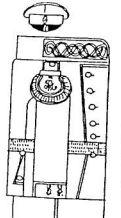

3-й Московскій Кадетскій Корпусъ
3rd C-Cad Moskovski (Moscou)

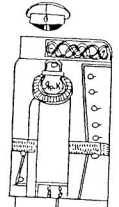

Ярославскій Кадетскій Корпусъ
C-Cad Yaroslavski (Yaroslavl)

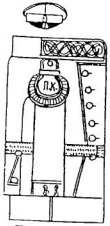

Полоцкій Кадетскій Корпусъ
C Cad-Polotzki (Polotzk)

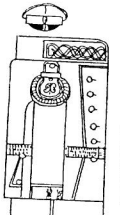

Петровскій-Полтавскій Кадетскій Корпусъ
C Cad Petrovski-Poltavski (Poltava)

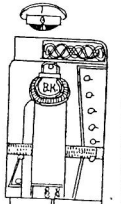

Владимірскій-Кіевскій Кадетскій Корпусъ
C-Cad Vladimirski-Kievski (Kiev)

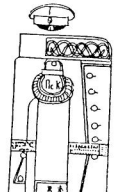

Псковскій Кадетскій Корпусъ
C-Cad Pskovski (Pskov)

Кадетскіе Корпуса - Corps de Cadets

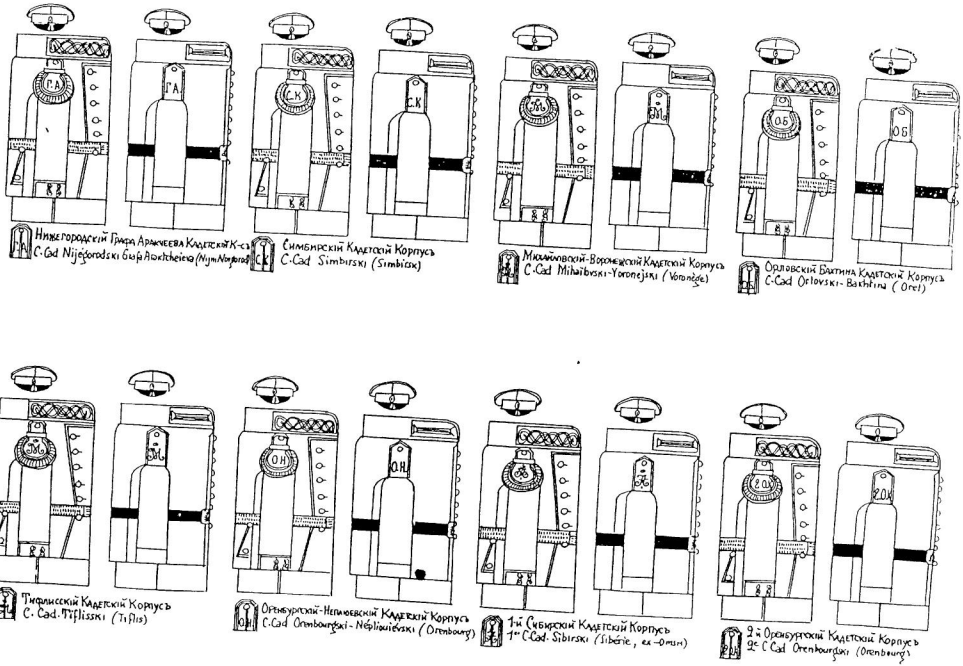

Нижегородскій Графа Аракчеева Кадетскій К-съ
C-Cad Nijégorodski Grafa Arakcheieva (Nijni Novgorod)

Симбирскій Кадетскій Корпусъ
C-Cad Simbirski (Simbirsk)

Михайловскій-Воронежскій Кадетскій Корпусъ
C-Cad Mihaïlovski-Voronejski (Voronège)

Орловскій Бахтина Кадетскій Корпусъ
C-Cad Orlovski-Bakhtina (Orel)

Тифлисскій Кадетскій Корпусъ
C-Cad. Tiflisski (Tiflis)

Оренбургскій-Неплюевскій Кадетскій Корпусъ
C-Cad Orenbourgski-Néplioviévski (Orenbourg)

1-й Сибирскій Кадетскій Корпусъ
1er C-Cad. Sibirski (Sibérie, ex-Omsk)

2-й Оренбургскій Кадетскій Корпусъ
2e C-Cad Orenbourgski (Orenbourg)

Кадетскіе Корпуса - Corps de Cadets

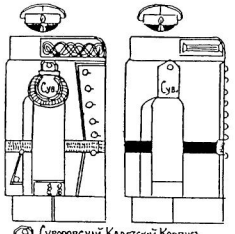

Суворовскій Кадетскій Корпусъ
C. Cad. Souvorovski ("Me Souvorov")

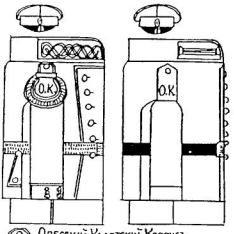

Одесскій Кадетскій Корпусъ
C. Cad. Odesski (Odessa)

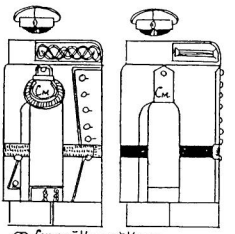

Сумскій Кадетскій Корпусъ
C. Cad. Soumski (Soumy)

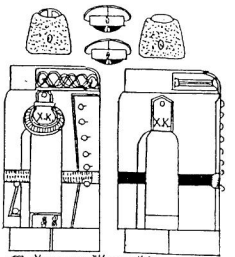

Хабаровскій Кадетскій Корпусъ
C. Cad. Khabarovski (Khabarovsk)

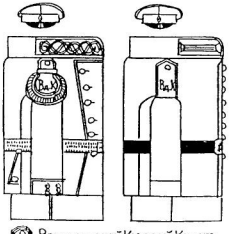

Владикавказскій Кадетскій Корпусъ
C Cad. Vladikavkazski (Vladicaucase)

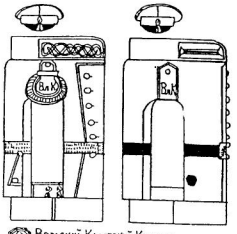

Вольскій Кадетскій Корпусъ
C. Cad. Volski (Volsk)

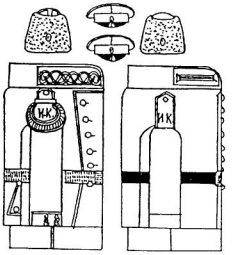

Иркутской Кадетскій Корпусъ
C. Cad. Irkoutski (Irkoutsk)

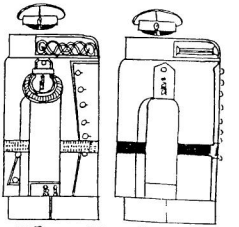

Ташкентскій Кадетскій Корпусъ
C Cad. Tachkentski (Tachkent)

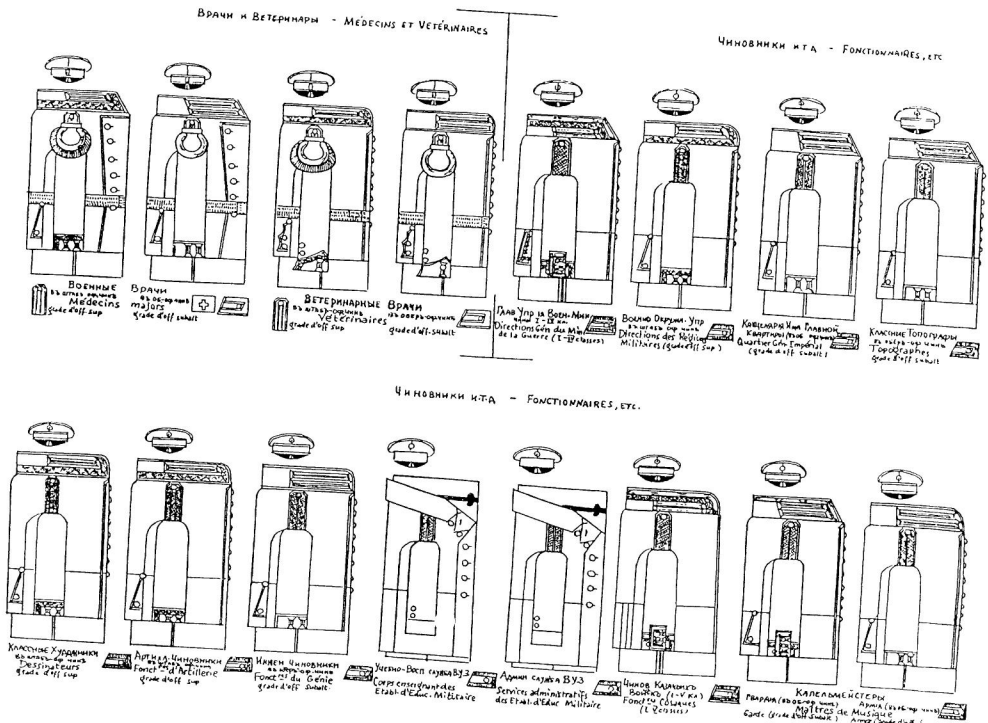

Врачи и Ветеринары - Médecins et Vétérinaires

Чиновники и т.д. - Fonctionnaires, etc

Военные
въ штабъ-офицерскихъ
Médecins
grade d'off. sup

Врачи
въ обер-офицерскихъ
majors
grade d'off. subalt

Ветеринарные Врачи
въ штабъ-офицерскихъ
Vétérinaires
grade d'off. sup

въ обер-офицерскихъ
grade d'off. subalt

Глав. Упр. Военн. Мин.
Directions Gén. du Min. de la Guerre (I-IV classes)

Военно Окружн. Упр.
въ штабъ-офицерскихъ
Directions des Régions Militaires (grade d'off. sup.)

Канцелярія Инж. Главной Квартиры (въ обер-офицерскихъ)
Quartier Gén. Impérial (grade d'off. subalt.)

Классные Топографы
въ обер-офицерскихъ
Topographes
grade d'off. subalt

Чиновники и т.д. - Fonctionnaires, etc.

Классные Художники
въ штабъ-офицерскихъ
Dessinateurs
grade d'off. sup

Артил. Чиновники
въ обер-офицерскихъ
Fonct.ns d'Artillerie
grade d'off. sup

Инжен. Чиновники
въ обер-офицерскихъ
Fonct.ns du Génie
grade d'off. subalt.

Учебно-Воен. служба ВУЗ
Corps enseignant des Etabl. d'Educ. Militaire

Админ. служба ВУЗ
Services administratifs des Etabl. d'Educ. Militaire

Чинов. Казачьихъ Войскъ (I-V кл.)
Fonct.ns Cosaques (I Classes)

Капельмейстеры
Гвардіи (въ обер-офицерскихъ)
Maîtres de Musique
Garde (grade d'off. subalt.)

Арміи (въ обер-офицерскихъ)
Armée (grade d'off. sup.)

Лѣтнія и Походныя Формы - Tenues d'été et de campagne 1917

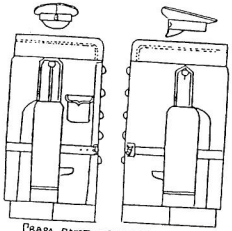

Гвард. пѣхота, легкая арт и саперы
Garde: infanterie, art montée, sapeurs

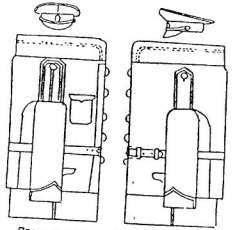

Гвард. кавалерія и конная артиллерія
Garde: cavalerie et artillerie à cheval

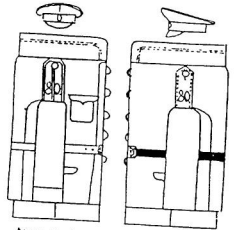

Армія: пѣхота, легкая арт, инжен и жел-дор
Ligne: infanterie, art montée, génie, chem de fer

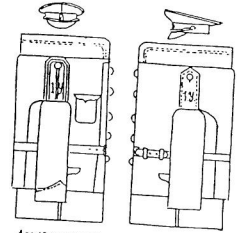

Армія: кавалерія и конная артиллерія
Ligne: cavalerie et artillerie à cheval

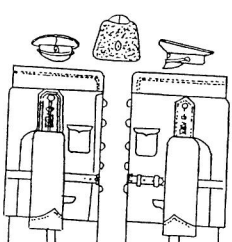

Степовыя Казачьи Войска
Cosaques des steppes

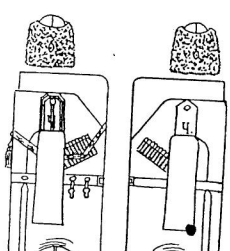

Кавказскія Казачьи Войска
Cosaques du Caucase

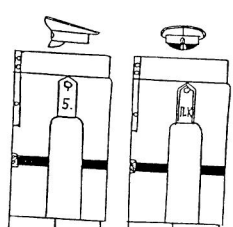

Общая гимнастерка съ 1910 г.
Chemise khaki commune depuis 1910

Кадетъ
Белая гимнастерка
Cadet
chemise blanche d'été

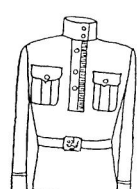

Гимнастерка 1915 г.
(Гвард. тесьма и выпушки)
Chemise khaki 1915
(Tresse et passepoils de la Garde)

Мундиры – Types d'uniformes

Мундиръ Свитскій
Suite

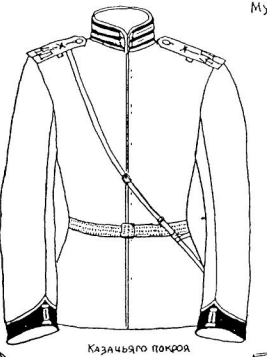

Казачьяго покроя
Cosaques

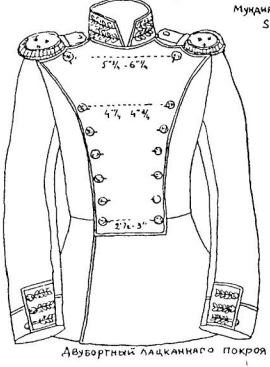

Двубортный лацканнаго покроя (офицеръ, нижній чинъ) – Croisé, avec plastron (officier, troupe)

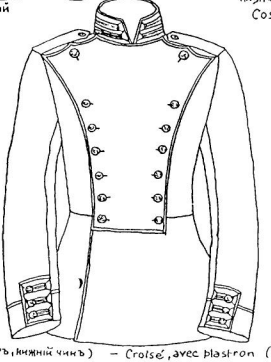

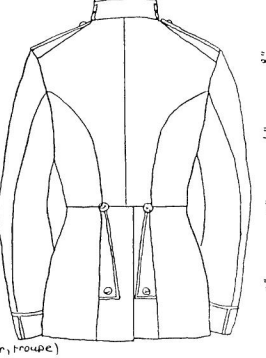

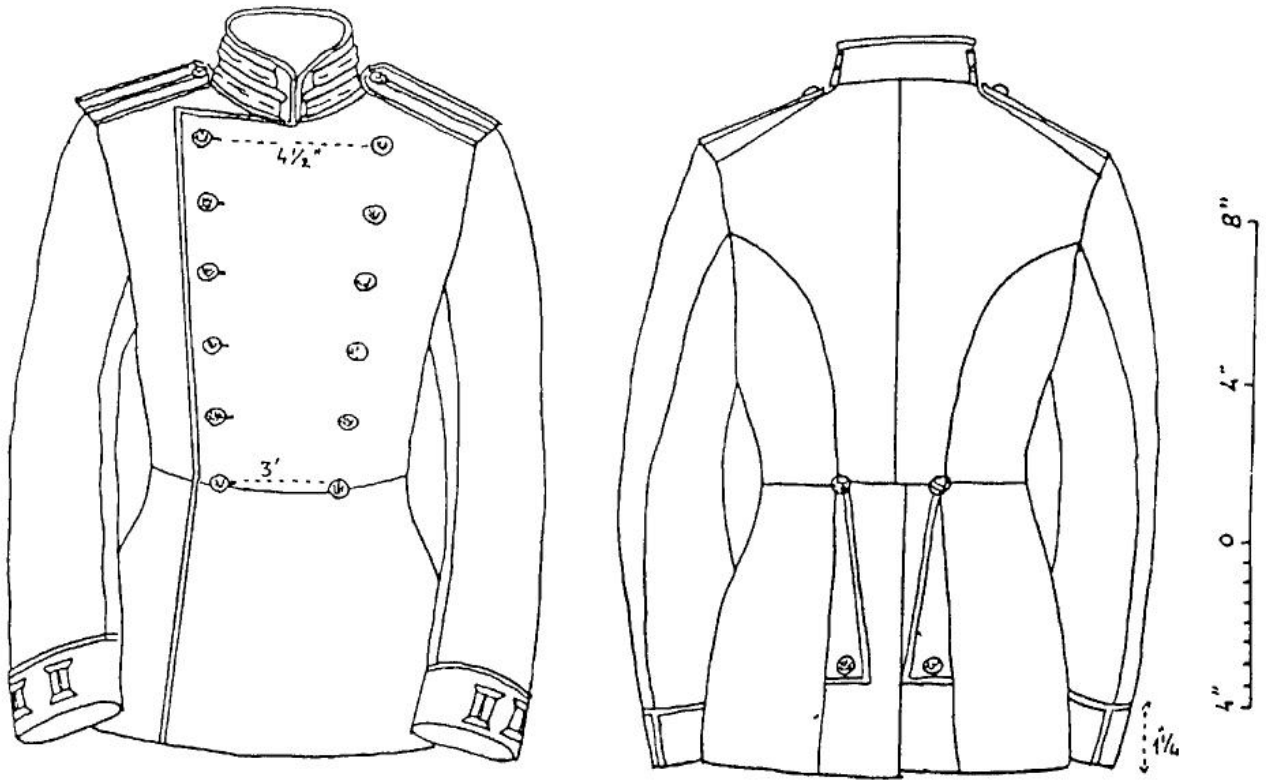

АРМ. ПѢХОТНАГО ОБРАЗЦА (ОФИЦЕРЪ) - Infanterie de ligne (officier)

МУНДИРЫ - TYPES D'UNIFORMES

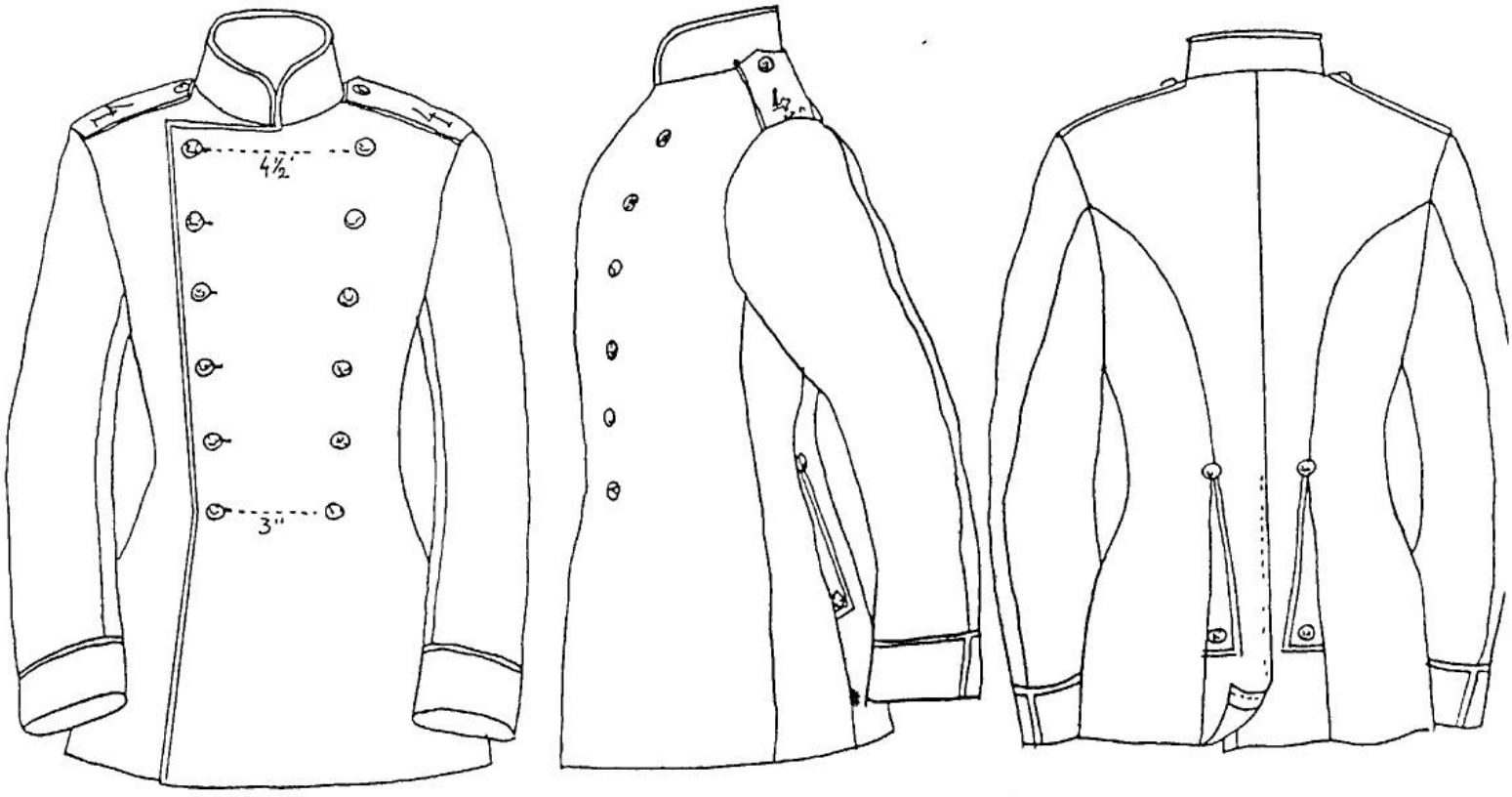

(НИЖНІЙ ЧИНЪ) (troupe)

B-50

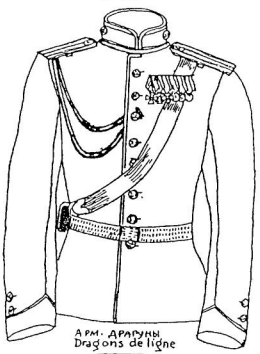

Арм. Драгуны
Dragons de ligne

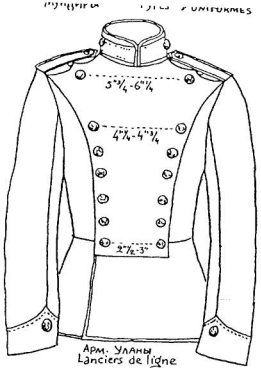

Арм. Уланы
Lanciers de ligne

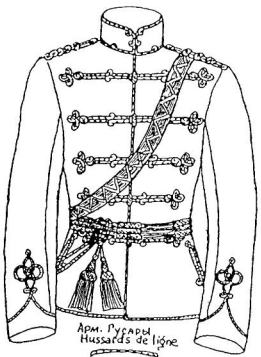

Арм. Гусары
Hussards de ligne

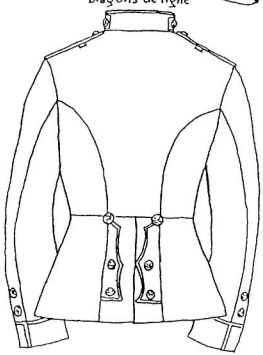

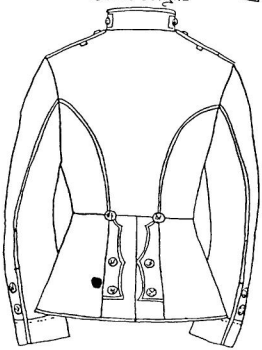

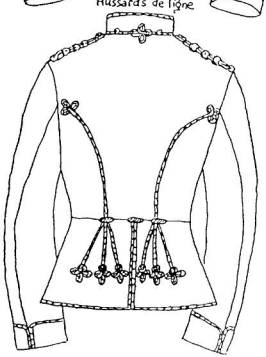

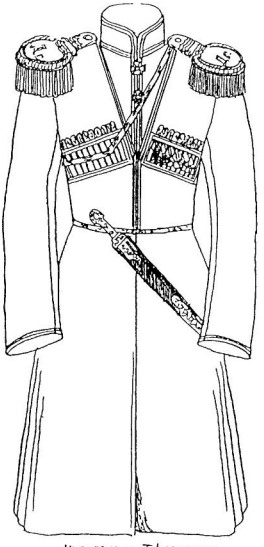

Черкеска – Tcherkesska

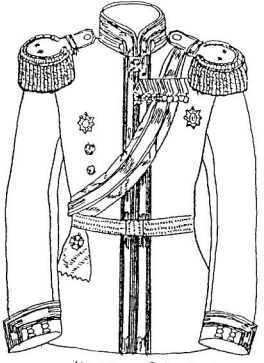

Колетъ – Cuirassiers

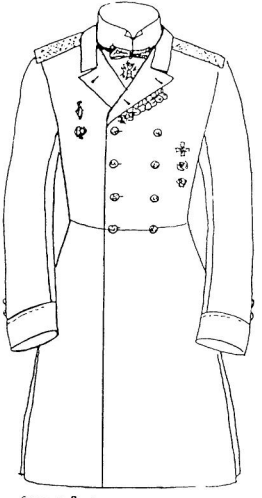

Сюртукъ Гражданскаго покроя
Surtout modèle civil
(fonctionnaires)

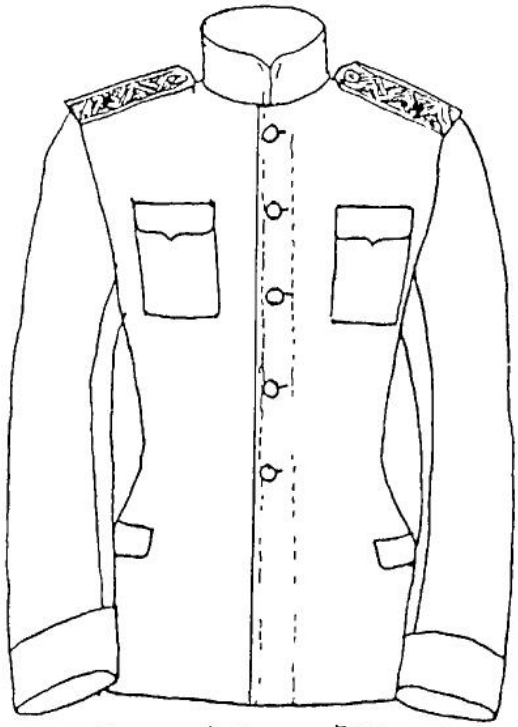

Офицерскій походный мундиръ и китель
Vareuse de campagne et kittel (officiers)

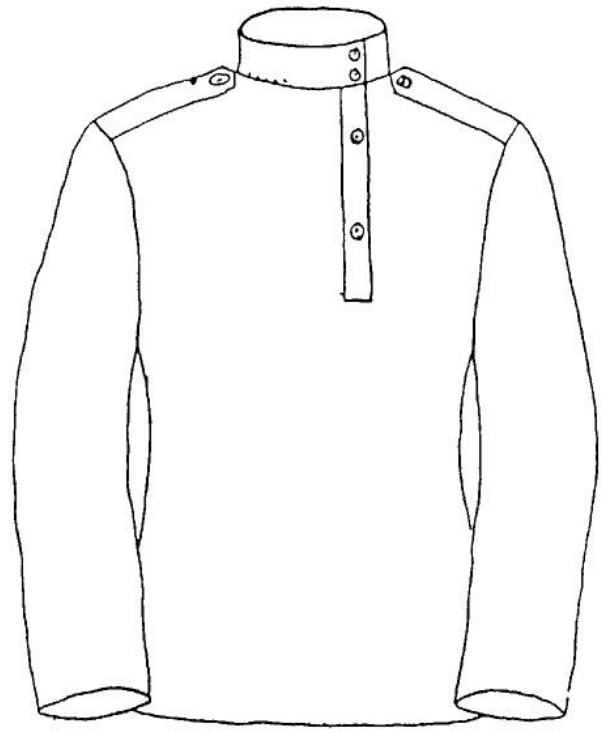

Гимнастерка
Vareuse de troupe

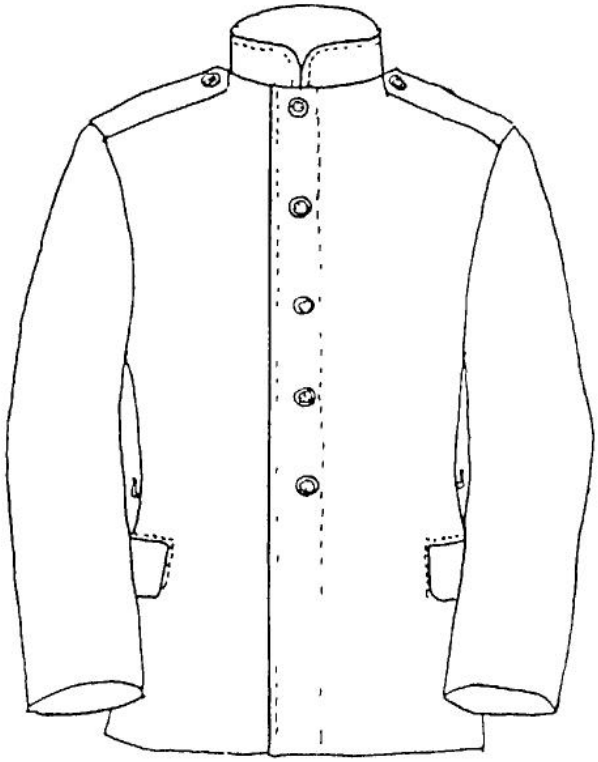

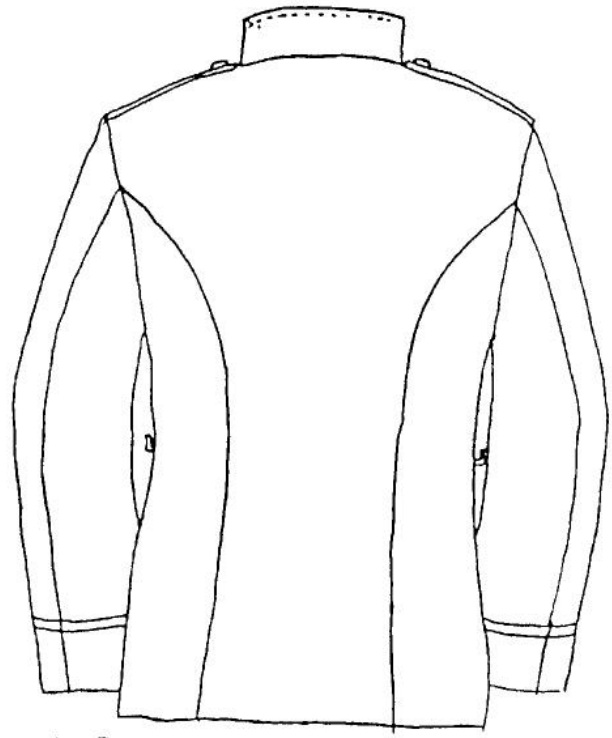

походный мундиръ 1907-1910 нижнихъ чиновъ
Vareuse de campagne d'hiver de la troupe
1907-1910

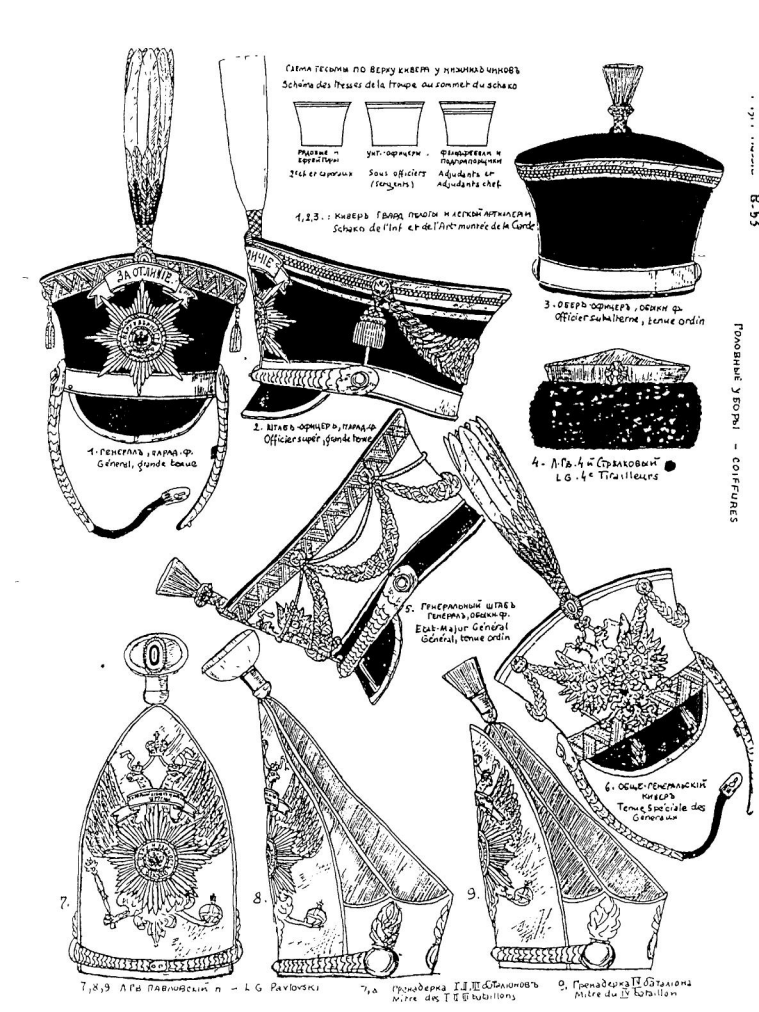
Схема гесьми по верху киверъ у нижнихъ чиновъ
Schéma des tresses de la frange au sommet du schako
Рядовые и ефрейторы
Unt.-officiers (Sergents)
Фельдфебели и подпрапорщики
Adjudants et adjudants chef
1,2,3.: Киверъ Гвардіи пѣхоты и легкой артиллеріи
Schako de l'Inf. et de l'Art. montée de la Garde
1. Генералъ, гвард. ф.
Général, tenue de tous
2. Штабъ-офицеръ, гвард. ф.
Officier supér., tenue de tous
3. Оберъ-офицеръ, обыкн. ф.
Officier subalterne, tenue ordin
4. Л.Гв.4-й Стрѣлковый
L.G. 4e Tirailleurs
5. Генеральскій штабъ Генералъ, обыкн. ф.
Etat-major Général
Général, tenue ordin
6. Общ.-генеральскій киверъ
Tenue Spéciale des Généraux
7.
8.
9.
7,8,9 Л.Гв. Павловскій п. – L.G. Pavlovski
7,8 Принадлежа I.II.III батальоновъ
Mitre des I II III bataillons
9. Принадлежа IV батальона
Mitre du IV bataillon

ГОЛОВНЫЕ УБОРЫ – COIFFURES

1. Л.Гв. Конно-Гренадерскій п.
L.G. Grenadiers à Cheval

2. Л.Гв. Драгунскій п.
L.G. Dragons
(Garde)

6.

6,7. Л.Гв. Конная Артиллерія
(Гвард. Эдок. Кав. п., Николаевское Кав. Уч.)
Artillerie à Cheval de la Garde
(Reg. de Caval. de Reserve de la Garde, Ec. de Gv. Nicolas)

7

3. Гвард. Уланскіе п.п.
Lanciers de la Garde

4.

4,5. Гвард. Кирасирскіе п.п.
Cuirassiers de la Garde

5

Головные уборы — COIFFURES

1. Генералъ, пар ф.
Général, g^de tenue

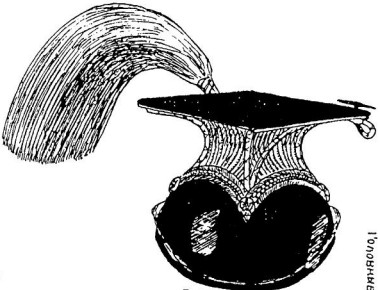

3. Оберъ-офицеръ, пар. ф.
Officier subalterne, g^de tenue

1,2,3,4. Армейскіе Уланскіе полки
Lanciers de la Ligne

2 Штабъ офицеръ, пар ф
Officier supérieur, g^de tenue

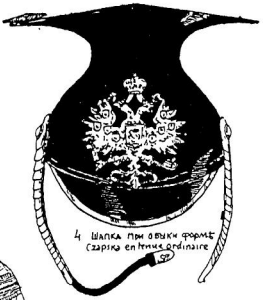

4 Шапка при обыки формѣ
Czapka en tenue ordinaire

5 Гвардейскій экипажъ
Equipage de la Garde

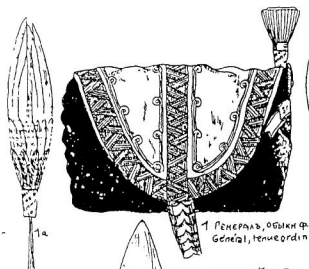

1а

1 Генералъ, обликъ Ф
Général, tenue ordin

1б

1а, 1б Генеральскій султанъ
Plumet de général

1,2,3 Армейскіе Гусарскіе п.п.
Hussards de la Ligne

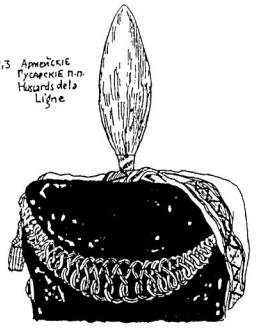

2. Штабъ-офицеръ, пар. ф.
Off. supérieur, gde tenue

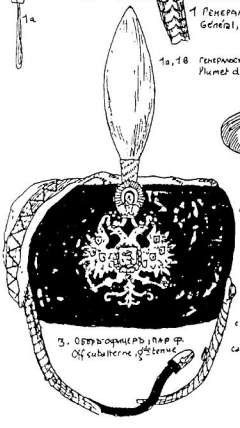

3. Оберъ-офицеръ, пар. ф.
Off subalterne, gde tenue

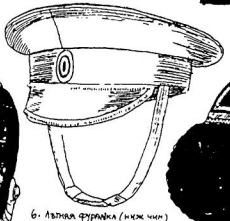

6. Лѣтняя фуражка (нижн. чин)
съ подбородочнымъ ремнемъ – для кавалеріи, артиллеріи и пѣшихъ войскъ
Casquette d'été (troupe) – Jugulaire. cavalerie, artillerie, corsages

5. 16-й, 17-й, 18-й Драгунскіе п.п. (командиры к-ціи)
16th, 17th, 18th Dragons (colonels en chefs honoraires)

7. Походная фуражка (оф. и нижн. чины)
Casquette de campagne (off. et troupe)

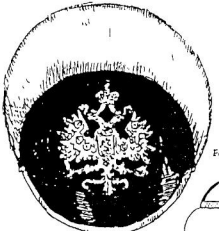

4 Армейскіе Драгунскіе полки
Dragons de la Ligne

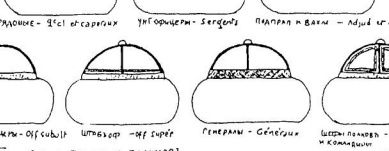

Ефр. и Рядовые – 9cl. et cavaliers
Унтеръ-офицеры – Sergents
Плацпрап. и Вахм. – Adjud. et Adjud. Chef
Оберъ-офицеры – Off. subalt.
Штабъ-офр. – Off. supér.
Генералы – Généraux
Шефы полковъ – Chefs honor. et colonels command. en chef

5а Схема тесьмы и галуновъ
Schema des tresses et Galons

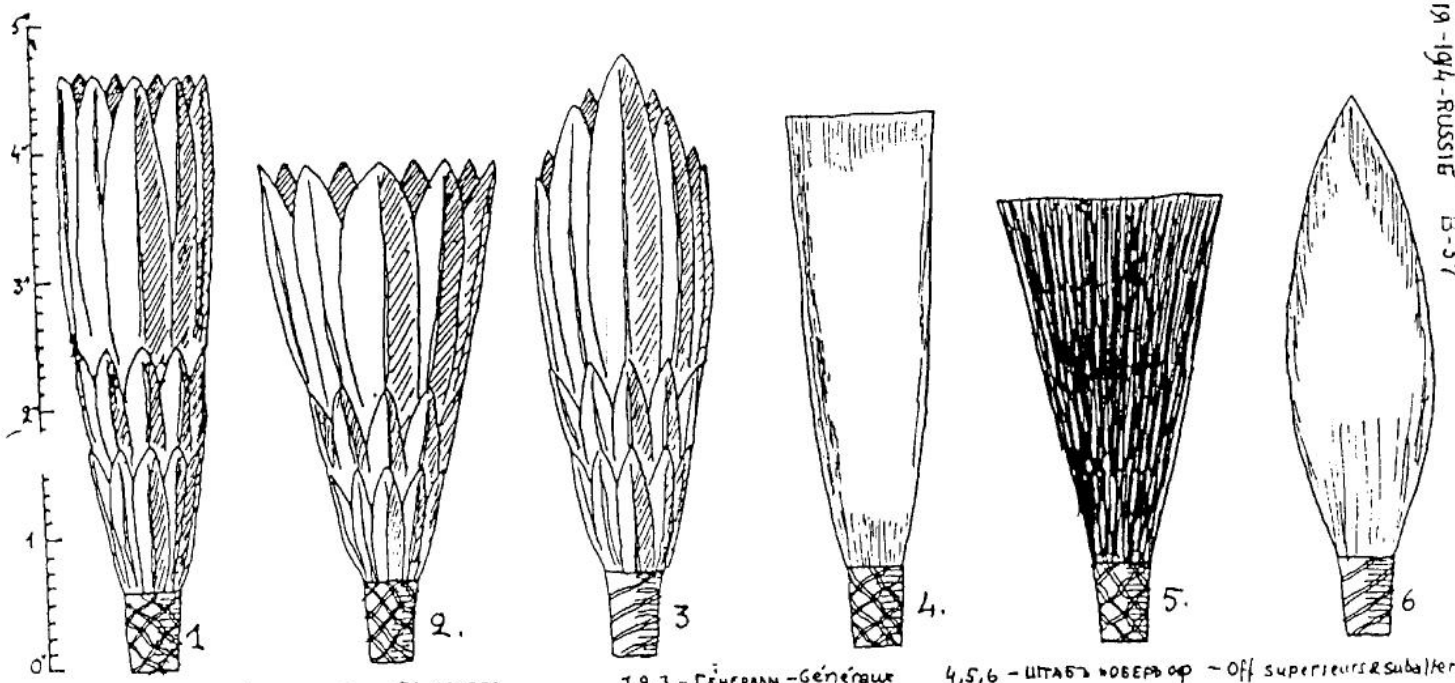

Султаны - Plumets

1,4 - Гвард пѣхот обр
Inf de la Garde

2,5 - Гвард стрѣлк обр.
Tiraill de la Garde

3,6 - Арм гусар обр
Hussards de la ligne

1,2,3 - Генералы - Généraux

4,5,6 - Штабъ и оберъ оф - Off supérieurs & subalternes

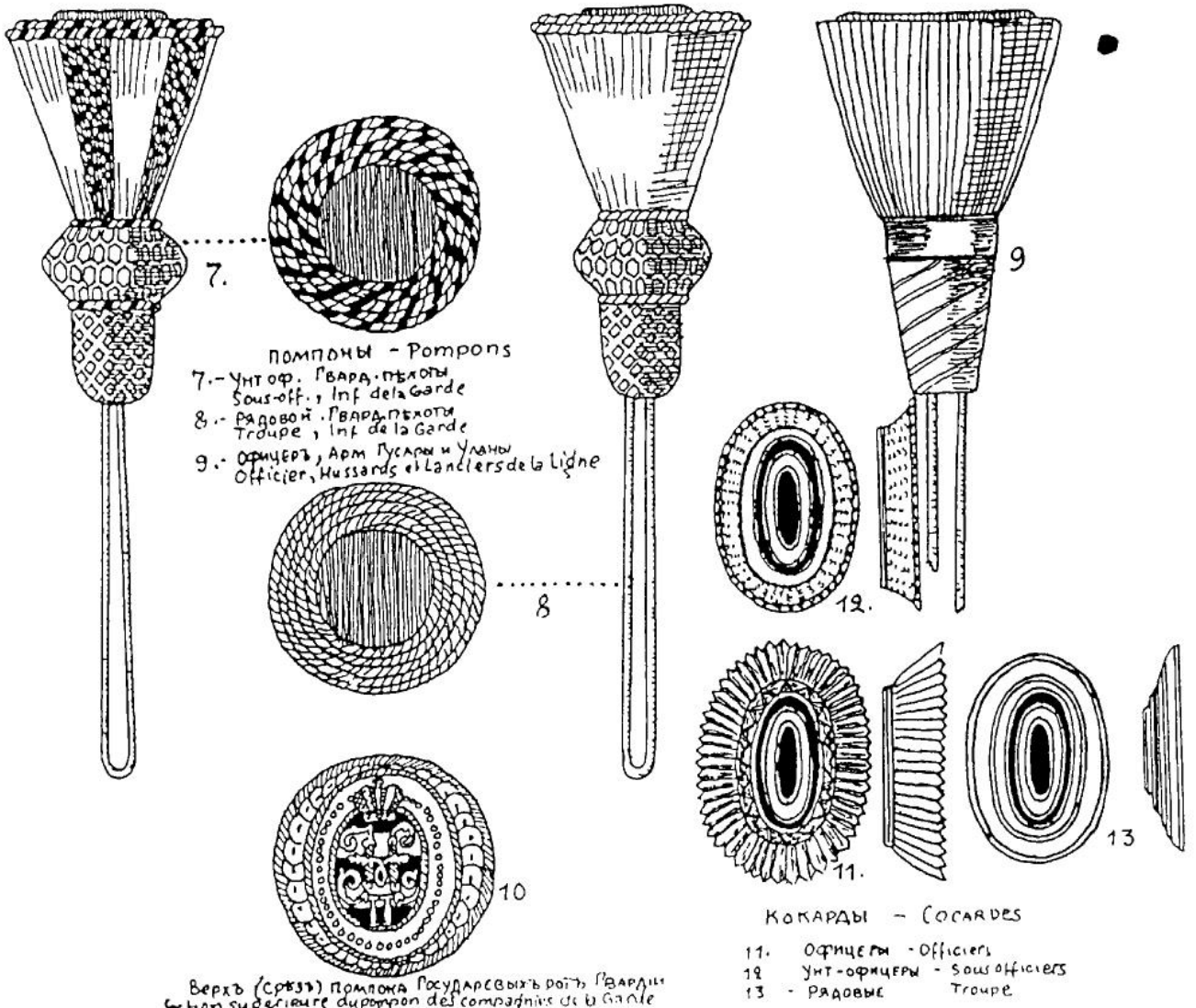

Помпоны - Pompons

7.- Унт оф. Гвард. пѣхоты
Sous-off., Inf de la Garde

8.- Рядовой. Гвард. пѣхоты
Troupe, Inf de la Garde

9.- Офицеръ, Арм Гусары и Уланы
Officier, Hussards et Lanciers de la Ligne

Верхъ (срѣзъ) помпона Государевыхъ ротъ Гвардіи
Sechon supérieure du pompon des compagnies de la Garde dont l'Empereur est chef

Кокарды - Cocardes

11. Офицеры - Officiers
12 Унт-офицеры - Sous officiers
13 - Рядовые Troupe

Гербы и пр. на Головныхъ уборахъ – Emblèmes des Coiffures

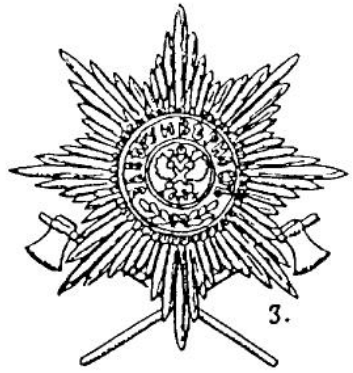

1,2,3 – Гвардія – Garde 4,8,9 – Армія – Ligne

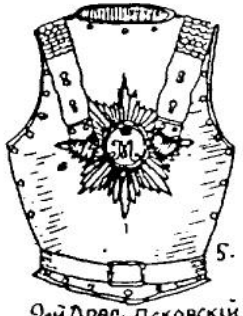

2-й Драг. Псковскій
2e Drag. Pskovski

13-й Драг. Военнаго Ордена
13e Drag. Ordre Militaire

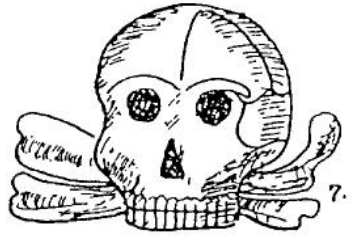

5-й Гус. Александрійскій и 17-й Донской Казачій
5e Hussards Alexandrie et 17e Cos. du Don

Лядунки и Патронташи – Gibernes

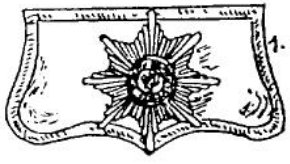

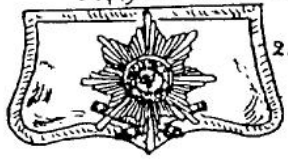

13-й Драг. – 13e Drag.

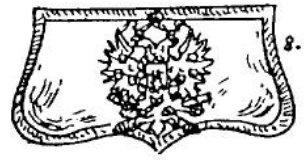

Л.Гв. Гусарскій Его Вел. и Л.Гв. Атаманскій п.п.
Арматура перевязи
Huss. de l'Emp. & Cos. Ataman
Trophée de la banderole de giberne

2-й Драг. – 2e Drag.
(1904–1907)

Конные Казачьи п.п. – Cavalerie Cosaque

Казачьи Батареи – Artillerie Cosaque

Л.Гв. Гус. Е.В. и Гвард. Казаки
Huss. de l'Emp. et Cosaques de la Garde (les trois Régts.)

Лядуночныя Перевязи – Banderoles de Giberne

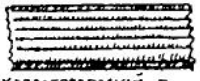

Кавалергардскій п.
Chevaliers-Gardes

Л.Гв. Кирасирскій Его Вел. п.
Cuirassiers de l'Emp.

Л.Гв. Казачій Его Вел. п.
Cosaques de l'Emp.

Уральская сотня и Семиреченскій взводъ, Omal – Semiretche

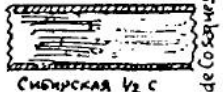

Сибирская ½ с.
Sibérie

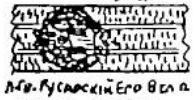

Л.Гв. Гусарскій Его Вел. п.
Hussards de l'Emp.

Оф. Кавал. Школа и Арм. п.п.
Ec. d'Offic. de Caval. et Armée

Крымскій Конный п.
Crimée Cavalerie

Л.Гв. Конный п.
Garde à Cheval

Л.Гв. Кирасирскій Ея Вел. п.
Cuirassiers de l'Impce

Л.Гв. Атаманскій п.
Cosaques de l'Ataman

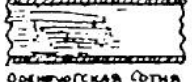

Оренбургская сотня
Orenbourg

Л.Гв. Сводно Казачій п.
Rég. Combiné de Cosaques

Астраханскій взв., Забайкальскій сотня ½ с., Амурскій и Уссурійскій в. Astrachan – Ransbaïkal – Amour Oussouri

Л.Гв. Гродненскій Гус. п. и Арм. п.п.
Hussards Grodno et Armée

Л.Гв. 6-й Дон. Бат.
L.G. 6e Batt. Don

Прочія части, по прибору
Autres corps, selon métal du bouton

Детали Русской формы - Details de l'uniforme des Hussards

Генералъ - Général
Штабъ-оф. - Off. supérieur
Оберъ-оф. - Off. subalterne
Унтеръ-оф. - Sous off.
Рядовой - Troupe
Штабъ-оф. - Off. supérieur
Оберъ-оф. - Off. subalterne
Генералъ - Général
Штабъ-оф. - Off. supérieur
Оберъ-оф. - Off. subalterne полки 2,5,7-Régts
Оберъ-оф. - Off. subalterne прочіе п. - autres Régts
Унтеръ-оф. - Sous off.
Рядовой - Troupe, полки 2,5,7-Régts
Рядовой - Troupe прочіе пп. - autres Régts

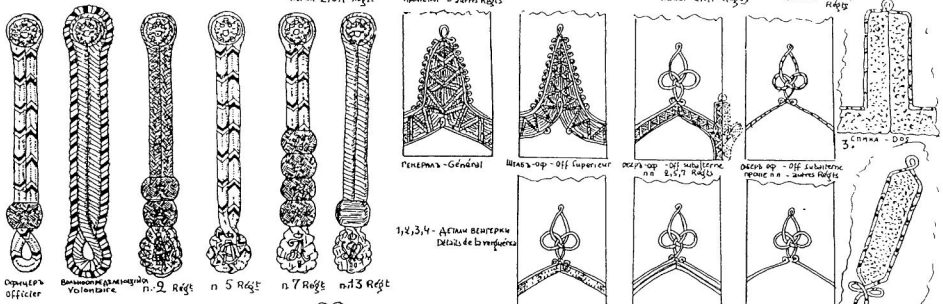
Офицеръ Officier
Вольноопредѣляющійся Volontaire
п. 2 Régt
п. 5 Régt
п. 7 Régt
п. 13 Régt
Генералъ - Général
Штабъ-оф. - Off. supérieur
Оберъ-оф. - Off. subalterne пп. 2,5,7 Régts
Оберъ-оф. - Off. subalterne прочіе пп. - autres Régts
1,2,3,4 - Детали вензеля
Détails de la vergueura
Унтеръ-оф. - Sous off.
Рядовой 5-го п. - Troupe, 5e Régt
Рядовой - Troupe прочіе пп. - autres Régts
3. Спина - Dos
4. Правый карманъ
4. Poche de droite

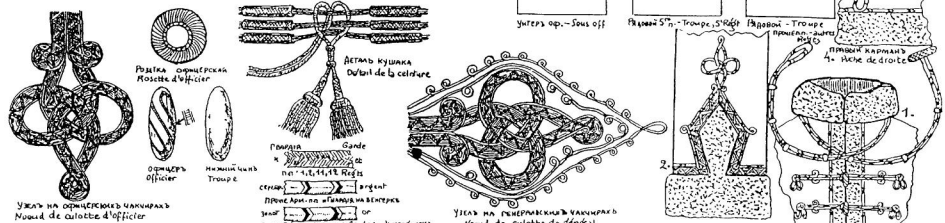
Розетка офицерская Rosette d'Officier
Офицеръ Officier
Нижній чинъ Troupe
Узелъ на офицерскихъ чакчирахъ Noeud de culotte d'officier
Деталь кушака Détail de la ceinture
Галунъ Gande
пп. 2,5,7,11,13 Régts
серебро Argent
Прочіе Арм.-па. и Гвардія Autres Armées
золото Or
Autres Régts de ligne et Garde sur la vergueura
Узелъ на генеральскихъ чакчирахъ Noeud de culotte de général
1.
2.

ЗНАМЕНА и ШТАНДАРТЫ - DRAPEAUX et ÉTENDARDS

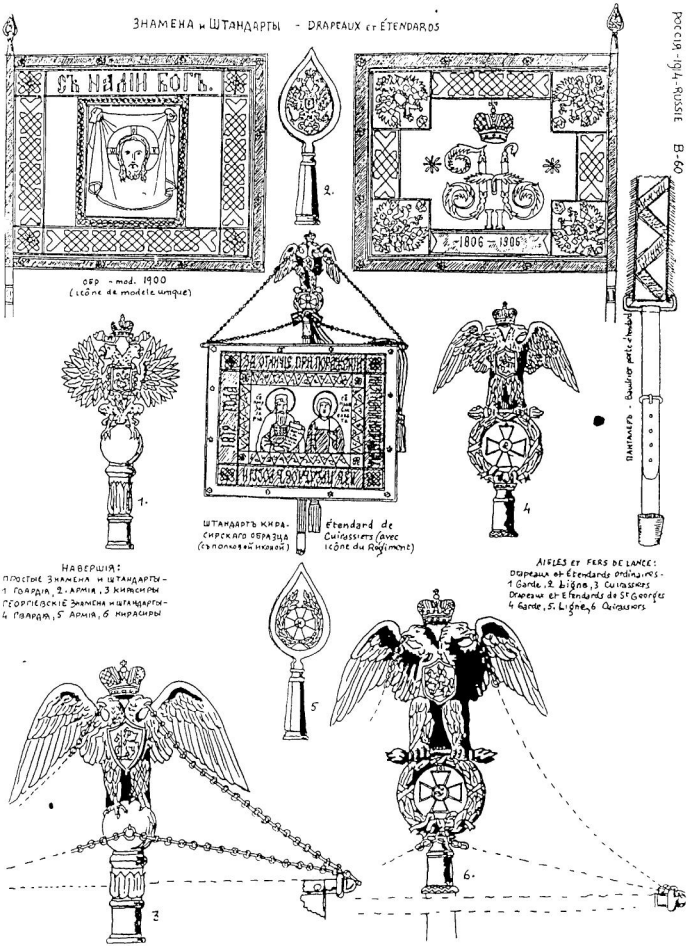

ОБР - mod. 1900
(icône de modèle unique)

ШТАНДАРТЪ КИРАСИРСКАГО ОБРАЗЦА (съ полковой иконой)

Étendard de Cuirassiers (avec icône du Régiment)

ПАНТАЛЕРЪ - Baudrier porte-étendard

НАВЕРШІЯ:
ПРОСТЫЕ ЗНАМЕНА И ШТАНДАРТЫ -
1 ГВАРДІЯ, 2 АРМІЯ, 3 КИРАСИРЫ
ГЕОРГІЕВСКІЕ ЗНАМЕНА И ШТАНДАРТЫ -
4 ГВАРДІЯ, 5 АРМІЯ, 6 КИРАСИРЫ

AIGLES ET FERS DE LANCE:
Drapeaux et Étendards ordinaires -
1 Garde, 2 Ligne, 3 Cuirassiers
Drapeaux et Étendards de St Georges
4 Garde, 5 Ligne, 6 Cuirassiers

Чагредныя и юбилейныя ленты на Знамена и Штандарты
Rubans de distinction ou de jubile pour drapeaux et Etendards

Широкая Георгіевская лента
Ruban large de St Georges

Андреевская юбилейная лента
St André (100 anniv, Garde)

Александровская юбилейная лента
St Alexandre (100 Anniv, Ligne)

Узкая Георгіевская Лента для всѣхъ Георгіевскихъ знаменъ и штандартовъ
Ruban étroit pour tout drapeaux et etendards décorés de l'Ordre de St Georges

Маршал
Général d'Etat-Mje
Генералъ-Фельдмаршалъ
Генералъ отъ кавалеріи
Général de Cavalerie
Генералъ отъ артиллеріи
Général d'Artillerie
Генералъ отъ инженеровъ
Général du Génie
Генералъ-Адъютантъ
Général Aide-de-Camp
Генералъ-Лейтенантъ
Lieutenant-Général
Генералъ-Маіоръ
Major Général
Полковникъ
Colonel
Подполковникъ
Lieutenant Colonel
Капитанъ-командиръ
Capitaine-commandant
Капитанъ
Capitaine en Premier
Штабсъ-капитанъ
Capitaine en Second
Поручикъ
Lieutenant
Подпоручикъ
Sous Lieutenant
Прапорщикъ
Aspirant
Адъютантъ
Adjudant
Унтеръ-офицеръ
Sergent
Фельдфебель
Sergent Major
Старшій унтеръ-офицеръ
Sergent Chef
Сержантъ
Caporal
Ефрейторъ
Brigadier
Бомбардиръ
Brigadier-Canonnier
Канонеръ
Canonnier
Рядовой
Soldat de 1re Classe
Рядовой
Soldat de 2e Classe
Унтеръ-офицеръ
Sous-officier
Вольноопредѣляющійся
Volontaire
Вольноопредѣляющійся 1-го разряда
Volontaire d'un an
Ефрейторъ
Caporal
Старшій писарь
Sergent Ecrivain
Писарь
Ecrivain

Эп. ты — Épaulettes

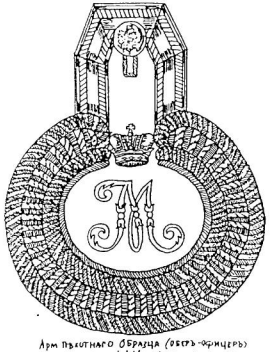

Арм пѣхотнаго образца (оберъ-офицеръ)
Infanterie de Ligne (off. subalterne)

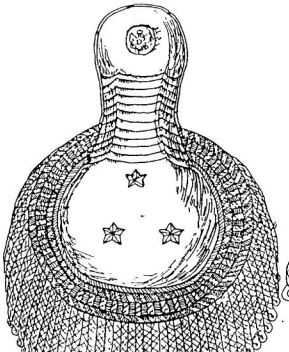

Cavalerie (off. supérieur)

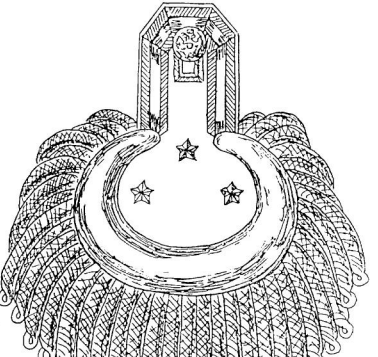

Военно Медицинскаго образца (Генералъ) - Sante' (Generaux)

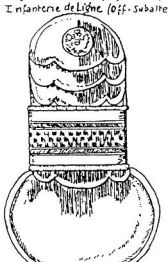

Эполетъ нижнихъ чиновъ, сьюнтеръ порт
нижнихъ подпрапорщика
Epaulette de troupe, sergent-major et Adjudant-chef

Кавалерійскаго образца
(штабъ-офицеръ)

Канцеляріи Военнаго Министерства Chancellerie du Ministère de la Guerre	Уп Упр Военно Учебныхъ Заведеній Dir^tion Gén de l'Enseignt Militaire	Упр Ген-Инсп Артиллеріи Dir^tion de l'Insp-Gén de l'Artillerie
Главный Штабъ Grand Etat Major	Уп Военно Санитарное Упр Dir^tion Gén de la Santé	Упр Ген Инсп по Инженерной Части Dir^tion de l'Insp-Gén du Génie
Уп Упр Генеральнаго Штаба Dir^tion Gén de l'Etat Major General	Уп Военно Судное Упр Dir^tion Gén de la Justice Militaire	Упр Ген Инсп Военно Учебныхъ Зав Dir^tion de l'Insp-Gén de l'Enseignt Militaire
Уп Артиллерійское Упр Dir^tion Gén de l'Artillerie	Уп Упр-Казачьихъ Войскъ (Амуръ 1910) Dir^tion Gén des Troupes Cosaques (Amour 1901)	Упр по Ременту-рованію Арміи Dir^tion de la Remonte
Уп Военно Техническое Упр Dir^tion Gén du Génie	Упу Инспекторъ по Строевой Части Dir^tion de l'Inspecteur de l'Infanterie	Упр Правосл Военно Морского Духовн Ъ Dir^tion du Clergé Orthodoxe Armée et Marine
Уп Интендантское Упр Dir^tion Gén de l'Intendance	Упр Ген-Инсп Кавалеріи Dir^tion de l'Insp-Gén de la Cavalerie	Канцел Александровскаго Комитета о Ранен Chanc du Comité Alexandre de Ls Blessés

Воротники Главныхъ Управленій Военнаго Вѣдомства - Collets des Directions Generales a la Guerre

Вензеля Имп. Фамилии — Monogrammes de la Famille Imperiale

РОССІЯ-1914-RUSSIE B-63

1 Іоаннъ IV Васильевичъ Jean IV le Terrible
2 Ѳеодоръ Іоанновичъ Theodore Ioannovitch
3. Михаилъ Ѳеодоровичъ Michel Théodorovitch
4. Алексѣй Михайловичъ Alexis Mikhailovitch
5. Петръ I Великій Pierre I le Grand
6. Петръ I Великій Pierre I le Grand
7 Петръ I Великій Pierre I le Grand

8 Екатерина I Catherine I
9 Анна Іоанновна Anne Ioannovna
10 Елисавета Петровна Elisabeth Petrovna
11 Екатерина II Великая Catherine II la Grande
12 Екатерина II Великая Catherine II la Grande
13. Павелъ I Paul I
14 Павелъ I Paul I

15 Александръ I Alexandre I
16. Николай I Nicolas I
17. Николай I Nicolas I
18 Александръ II Alexandre II
19. Александръ II Alexandre II
20. Александръ III Alexandre III
21. Николай II Nicolas II

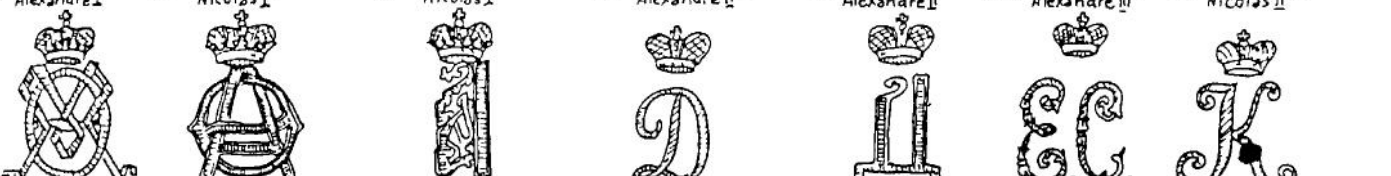

22 Марія Ѳеодоровна Marie Théodorovna
23 Александра Ѳеодоровна Alexandra Théodorovna
24. Алексѣй Николаевичъ Alexis Nicolaievitch
25 Димитрій Константиновичъ Dimitri Constantinovitch
26. Димитрій Павловичъ Dimitri Pavlovitch
27 Елисавета Ѳеодоровна Elisabeth Théodorovna
28 Константинъ Константиновичъ Constantin Constantinovitch

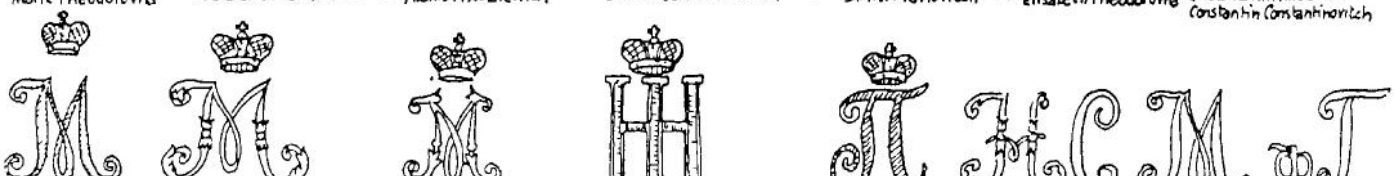

29 Михаилъ Александровичъ Michel Alexandrovitch
30 Михаилъ Николаевичъ Michel Nicolaievitch
31. Михаилъ Павловичъ Michel Pavlovitch
32 Николай Николаевичъ Nicolas Nicolaievitch
33 Петръ Николаевичъ Pierre Nicolaievitch

4 7 10 11 14
Гренадерские полки — Régts de Grenadiers

Спеціальные Знаки

Emblèmes
(sur les épaulettes et pattes d'épaule)

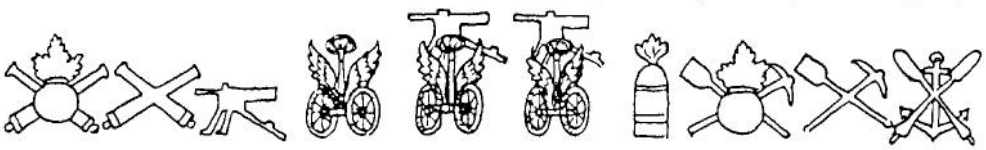

Грен Арт Бригады — 1 Artillerie des Grenadiers
Артиллерія — 2 Artillerie
Пулеметныя части — 3 Mitrailleurs
Автомобильныя части — 4 Automobiles
Броневыя части — 5 Autos-Mitr
Броневыя пушечныя части — 6 Autos-Canons
Артилер. парки — 7 Parcs d'Art
Гренсапернныя части — 8 Sapeurs des Grenadiers
Сапернныя части — 9 Sapeurs
Минныя части — 10 Mineurs

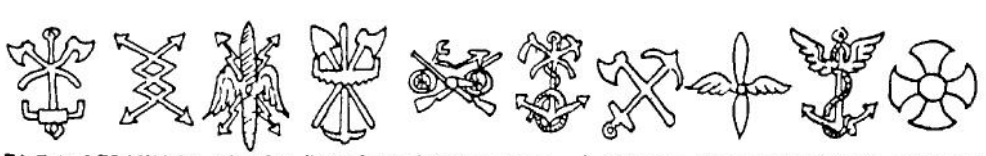

Понтонныя части — 11 Pontonniers
Телеграфныя части — 12 Télégraphiste
Искровыя части — 13 Radio
Инженерные парки — 14 Parcs du Génie
Самокатчики — 15 Cyclistes
Одесскій морск. бат — 16 Bat de Marine d'Odessa
Желѣзно-дор. части — 17 Chemins de Fer
Авіаціонныя части — 18 Aviation
Воздухопл. части — 19 Aérostation
Ополченіе — 20 Territoriaux

34 Владиміръ Александровичъ
Vladimir Alexandrovitch

35 Сергѣй Михайловичъ
Serge Mikhailovitch

Parmi les Monogrammes — les N°s 1 à 4 sont ceux des Tsars, les N°s 5 à 21 ceux des Empereurs et Impératrices (souverains), les N°s 22 à 33 ceux des Impératrices épouses d'un Empereur, des Grands-Ducs et des Grandes Duchesses
Les N°s 1,3,4,5 n'ont jamais été effectivement portés et le N°27 n'était plus porté en 1914

ИНОСТРАННЫЕ ВЕНЗЕЛЯ — MONOGRAMMES ÉTRANGERS

1. Л.Гв. Кексг. — L.G. Kexholm
ИМП. ФРАНЦЪ I АВСТРІЙСКІЙ
François I d'Autriche

2. Л.Гв. Петр. — L.G. Petrog.
К. ФРИДРИХЪ-ВИЛЬГЕЛЬМЪ III ПРУССКІЙ
Frédéric-Guillaume III de Prusse

3. Грен. 3 Gren.
К. ФРИДРИХЪ-ВИЛЬГЕЛЬМЪ IV ПРУССКІЙ
Frédéric-Guillaume IV de Prusse

4. Грен. 8 Gren.
ВЕЛ.-ГЕРЦ. ФРИДРИХЪ МЕКЛЕНБУРГЪ-ШВЕРИНСКІЙ
G.D. Frédéric de Mecklenburg-Schwerin

5. Пѣх. 1 Inf.
К. ГЕОРГЪ I ЭЛЛИНСКІЙ
Georges I de Grèce

6. Пѣх. 5 Inf.
ИМП. ВИЛЬГЕЛЬМЪ I ГЕРМАНСКІЙ
Guillaume I d'Allemagne

7. Пѣх. 6 Inf.
ПР. ФРИДРИХЪ ЛЕОПОЛЬДЪ ПРУССКІЙ
Pr. Frédéric-Léopold de Prusse

8. Пѣх. 14 Inf.
К. ПЕТРЪ I СЕРБСКІЙ
Pierre I de Serbie

9. Пѣх. 18 Inf.
К. КАРЛЪ I РУМЫНСКІЙ
Carol I de Roumanie

10. Пѣх. 39 Inf.
Э.-Г. ЛЮДВИГЪ-ВИКТОРЪ АВСТРІЙСКІЙ
G.D. Ludwig-Viktor d'Autriche

11. Пѣх. 54 Inf.
ЦАРЬ ФЕРДИНАНДЪ I БОЛГАРСКІЙ
Ferdinand I de Bulgarie

12. Пѣх. 67 Inf.
ВЕЛ.-ГЕРЦ. ОЛЬДЕНБУРГСКІЙ
G.-D. d'Oldembourg

13. Пѣх. 85 Inf.
ИМП. ВИЛЬГЕЛЬМЪ II ГЕРМАНСКІЙ
Guillaume II d'Allemagne

14. Стр. 15 Tir.
К. НИКОЛАЙ I ЧЕРНОГОРСКІЙ
Nicolas I de Montenegro

15. Драг. 10 Drag.
К. ВИРТЕМБЕРГСКІЙ
Roi de Württemberg

16. Драг. 18 Drag.
К. ХРИСТІАНЪ IX ДАТСКІЙ
Christian IX de Danemark

17. Улан. 5 Lanc.
К. ВИКТОРЪ-ЭММАНУИЛЪ III ИТАЛЬЯНСКІЙ
Victor-Emmanuel III d'Italie

18. Улан 7 Lanc.
К. АЛЬФОНСЪ XIII ИСПАНСКІЙ
Alfonse XIII d'Espagne

19. Улан. 12 Lanc.
ИМП. ФРАНЦЪ-ІОСИФЪ I АВСТРІЙСКІЙ
François-Joseph I d'Autriche

20. Гус. 1 Huss.
К. ФРЕДЕРИКЪ VIII ДАТСКІЙ
Frédéric VIII de Danemark

21. Гус. 9 Huss.
К. ЭДУАРДЪ VII АНГЛІЙСКІЙ
Edouard VII d'Angleterre

22. Гус. 13 Huss.
ИМП. ВИЛЬГЕЛЬМЪ II ГЕРМАНСКІЙ
Guillaume II d'Allemagne

23. Оренб. Каз. 5 Cos. Orenb.
ЭМИРЪ АЛИ БУХАРСКІЙ
Emir Ali de Bokhara

Les N°s 20, 21, 23 n'existaient plus en 1914

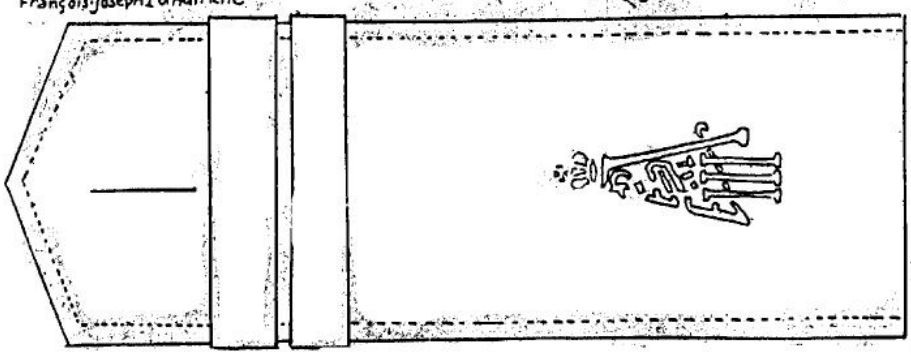

ПОГОНЪ НИЖНИХЪ ЧИНОВЪ — Patte d'épaule de la troupe

Литеры и Цифры шифровки — Lettres et chiffres

АБВГДЕЖ
ЗИКЛМНО
ПРСТУФХ
ЦЧШЩЭЮЯ.

12345-
67890.

абвгдежзикл
мнопрстуфхц
чшщэюя.

ОБРАЗЦЫ ЗНАКОВЪ ОТЛИЧІЯ НА ГОЛОВНЫХЪ УБОРАХЪ
Types de plaques de distinction sur les coiffures
(avec ou sans indication du fait d'armes)

ПОЛНЫЙ СПИСОКЪ ЧАСТЕЙ, ИМѢЮЩИХЪ ЗНАКИ ОТЛИЧІЯ – LISTE COMPLÈTE DES UNITÉS DECORÉES DES INSIGNES DE DISTINCTION

ГВАРДІЯ – GARDE

Преобр Сем. Изм Егер. Моск. Грен Павл. Финлянд Литов. Кексг Петр Волын. 1 Стр 2 Стр. 1 Арт.бр. 2 Арт.бр. 3 Арт бр Сапер бат
Preobr. Sem Izm Chass. Mosc Gren Pavl. Finl. Litov Kexh. Petr. Volhyn Tir. Tir Artmont. Artmont Artmont Sapeurs

Конвой. Л Каз. Атам. Кон.-Грен. Улан Ея Вел. Гус Его Вел Улан. Его Вел. Жанд. эск Кон Арт (1,2,3,5)
Escorte Cos S.M. Atam Gren Chev Lanc Impér. Hust. Emp. Lanc Emp Gendarmes Art Chev. (1,2,3,5)

ПѢХОТА – INFANTERIE

а) Грен. п.п – Regts de Gren.

1	2	3	4	5	6	7*	8	9	10	11	12	13	14	15	16

*: 7 (9,10,11,12)

б) Пѣл. п.п. – Regts. d'Inf.

1	2	3	4	5	6	7		9	10	11	12	13	14	15	16	17		19	20	21	22	23	24		26	27	28
29				33	34	35	36		38	39	40	41	42	43	44	45	46	47	48			51	52	53	54		56
57	58	59	60	61	62	63	64			67	68	69	70	71	72	73	74	75	76	77	78	79	80	81	82	83	84
	86	87	88			91	92	93	94	95	96	97	98	99	100		102	103	104	105		107	108	109	110	111	112
113	114	115		117	118	119	120	121	122	123	124	125	126	127	128	129	130	131						137	138	139	140
141	142	143	144	145	146	147	148	149*	150	151	152	153*	154*	155*		157	158	159	160	161	162	163	164				
															184*	185*	186*	187*	188*	189*	190*	191*	192*			195*	196*
						203	204*																				

*: 149 (1,5,6,7,8,13,14,15,16). 153 (1,2,3,4). 154 (13). 155 (13,14,15,16). 184 (9,10,11,12). 185 (1,9,10,11,12,13,14,15,16).
186 (1,2,3,4,5,6,7,8,9,13,14,15,16). 187 (3). 188 (1,2,3,4). 189 (5,6,7,8,13,14,15,16). 190 (13,14,15,16). 191 (5,6,7,8,13,14,15,16).
192 (5,6,7,8). 195 (1,2,3,4,5,6,7,8,13,14,15,16). 196 (1,2,3,4,5,6,7,8). 203 (1,2,3,4,5). 204 (1,2,3,4,5)

в) Стрѣлк. п.п – Regts de Tir: Russie d'Europe, Finlande (Ф), Caucase (Кв), Sibérie (Сб), Turkestan (Т)

1	2	3	4			7	8	9		11		13	14	15*	16	17	18		20								
												1Кв	2Кв	3Кв	4Кв					1Сб		3Сб	4Сб	5Сб	6Сб	7Сб.	
9Сб	10Сб	11Сб	12Сб	13Сб*	14Сб	15Сб*	16Сб	17Сб.	18Сб*		20Сб*	21Сб*	22Сб*			25Сб	26Сб.	27Сб.	28Сб								
								1Т*	2Т	3Т*			6Т*			9Т*		11Т*		13Т*	14Т*			17Т*			
21Т*																											

*: 15 (7,8). 13 Сб (1,2,4,6,7). 15 Сб. (1,2,3,4,5). 18 Сб. (1,2,3,4). 20 Сб. (1,2,4). 21 Сб. (1,2,3,4). 22 Сб. (1,2,3,4). 1 Т. (1,2,3,4,6,8).
3 Т. (3,4). 6 Т (1,2,5,6,7,8). 9 Т. (1,2). 11 Т (1,2,3,4). 13 Т (4). 14 Т. (1,2,3,4). 17 Т. (4). 21 Т. (3).

КАВАЛЕРІЯ – CAVALERIE

а) Драг. п.п. – Dragons: 3,4,5,6,11,12,14,15,16,17,18, Прим. Prim. б) Улан. п.п – Lanciers: 1,2,3,4,7,8,9,10,12,13
в) Гус. п.п. – Hussards: 1,2,3,4,5,6,7,8,9,11,12,13,17,18. г) Разные – Divers: Дагест. п. Daghest. Жанд. эск. 1,3,4 (1,2 взв. Pelot) Esc. Gendarmes

АРТИЛЛЕРІЯ – ARTILLERIE (Ф., Кв., Сб., Т. – cf c. dessus)

а) Грен Арт. брип. – Art. des Grenadiers: 1 (2,4,6). 2 (1,2,5,6). 3 (1,2,3,5,6). Кв (1,2,3,4,5,6,7)
б) Арт. бриг. – Art. de campagne: 1 (1,2,4,5,6). 2. 3 (1,3,4,5,6). 4 (1,5). 5 (1,3,5,6). 6. 7. 8 (1,4,5). 9 (1,2,3,5,6). 10 (4). 11 (1,2,3,5,6).
12 (2,3,4,5). 13 (4). 14 (2,3,4,6). 16 (1,2,3,4,6). 17 (1,4,5). 18 (1,5). 19 (1,2,3). 20 (1,3). 21 (1,2,4,5,6). 24 (1,2). 26. 27 (1,4). 28 (3,4,5,6,7,8).
29 (1,3,4,5,6,7,8). 30 (4,5,6). 31. 32 (1,2,3,4,6). 33 (1,2,4,5,6). 34 (5). 35. 36 (1). 37 (2,5). 38 (1,2,3,5,6). 39. 40. 41 (1,2,3,4,5). 45 (1,2,3)
в) Стрѣлк. Арт. д-ны. – Art. des Tirailleurs: 1, 2, 5. 1 Ф. (1,5,6). 1 Сб. (1,2,3,4,8). 2 Сб (2,3,4). 3 Сб. (1,2,3,4). 4 Сб. (1,2,3,4). 5 Сб. (1,2,3,4,5,6).
6 Сб. (1,2,3,4). 7 Сб. (1,2,3). 8 Сб. (1,2,3,5). 9 Сб. (1,2,3,4). 1 Т. (1,3,4). 2 Т. (3)
г) Горн. Арт. д-ны. – Art. de montagne: 1 Сб. 2 Сб. 3 Сб. 4 Сб. 5 Сб. 6 Сб. (1). 7 Сб. (2). 8 Сб. (1). 1 Кв (2). 2 Кв. (1).
д) Морт. Арт. д-ны. – Obusiers: 3 Сб. 4 Сб. (2). е) Тяж. Арт. дны. – Art. lourde: 1 Сб. (3). 2 Сб. (1,2)
ж) Конно-Арт. б-реи. – Batt. d'Art. à Cheval: 1,2,3,4,6,7,8,9,11,12,13,14,15,16,17,18,19,20,22. з) Арт. парки. – Parcs d'Art.: 20

ИНЖЕНЕРНЫЯ ВОЙСКА – GÉNIE

а) Саперные бат-ны – Sapeurs: 1. 3 (☒). 4. 5. 6. 11. 12. 16. 1 Кв. 2 Кв. 1 Сб. 3 Сб. (1,3,4,☒). 4 Сб. 5 Сб. 1 Т.
б) Понтонные бат-ны – Pontonniers: 1. 2. 3. 4. 5. 1 Сб 3 Сб. в) Телеграфные бат-ны. – Télégraphistes: 1 Сб. Уссур жел дор бат (Bat Chef Oussouri

КАЗАЧЬИ ВОЙСКА – TROUPES COSAQUES

а) Пѣхота – Infanterie Кубанскіе Пластунскіе бат-ны – Bat. d'Inf du Kouban (Plastounes) 1. 2
б) Кавалерія – Cavalerie Донское В. – Don: 8. 9. 11. 12. 13. 17 Кубанское В. – Kouban: 1. Е. 1. Зп. 1 Кв. 1. Кб. 1. Лб. (5,6). 1. Пл 1 Тм 1 Ум. 1 Х (1)
Терское В. – Terek: 1 Вр. (1,2,3,4). 1. Г.-М. (1). 1. К.-Г. (1,2,3). 1. С.-В. (1,2,3,4) Оренбургское В. – Orenbourg: 1. 2 (1,2,3). 4 Н.-С (1). 6 (2,3). 11. 12.
Уральское В – Oural: 1 (1). 2 (1,3,4). 3 (1). Сибирское В. – Sibérie: 1 (1,2). Семирѣченское В. – Semiretchie: 1 (1). Забайкальское В. – Transbaïkal:
1. В-Уд (4,5). 1. Чт. (3). 1 Нрч. 1 Арг.
в) Артиллерія – Artillerie: Дон б-реи – Don: 1,2,4,5,6,7 Куб. б-реи – Kouban 1,2,3,4,5 Тер б-реи – Terek: 1,2 Оренб б-реи – Orenbourg 2,3
Забайк б-реи – Transbaïkal: 1,2.

Въ скобкахъ – гдѣ нужно – указаны роты, эскадроны, батареи и сотни, награжденныя знакомъ отличія. Въ прочихъ частяхъ – всѣ подраздѣленія носятъ знакъ. ☒ = телеграфныя роты саперныхъ баталіоновъ. — Les numéros entre (☒) indiquent selon le cas les compagnies, escadrons, batteries et sotnias décorées de l'insigne. Dans les autres unités – toutes les subdivisions y ont droit ☒ = compagnies de télégraphistes d'un bataillon de Sapeurs

Вальтрапы и Чепраки – Tapis de Selle.

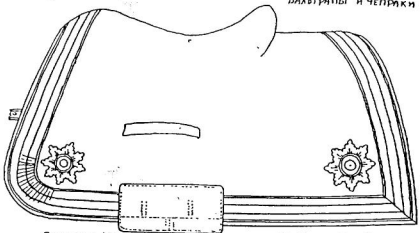

Вальтрапъ Кирасирскаго образца – Modèle "Cuirassiers"

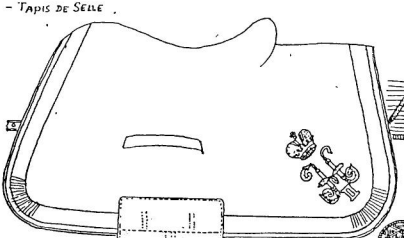

Вальтрапъ Обще-Кавалерійскаго образца – Modèle "Cavalerie"

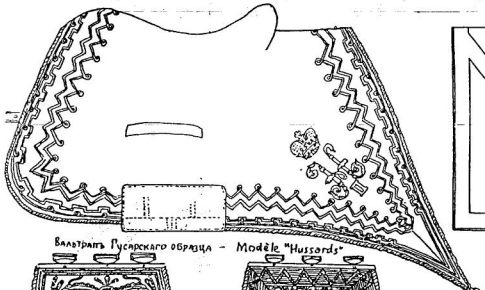

Вальтрапъ Гусарскаго образца – Modèle "Hussards"

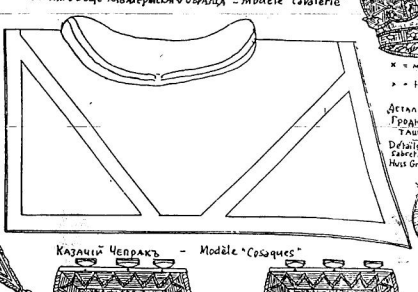

Казачій Чепракъ – Modèle "Cosaques"

Детали шитья Гродн. Гус. Ташки
Détails de la Sabretache Huss Grodno

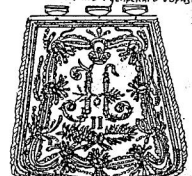

ТАШКИ
–
SABRETACHES

Лгв. Гусарскій Его Вел. (детали: Табл. B-68) Hussards de l'Emp. (détails: planche B-68)

Лгв. Гродненскій Гус. Hussards de Grodno

2е Лг. Гус. Павлоградскій п. 2e Huss. Pavlogradski

3е Гус. Елисаветградскій 3e Huss Elisavetgradski

ВАЛЬТРАПЫ и ЧЕПРАКИ – TAPIS DE SELLE

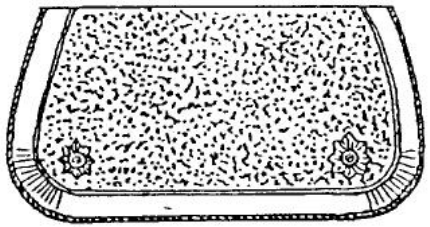

СВИТА ЕГО ВЕЛ. - SUITE DE S.M.

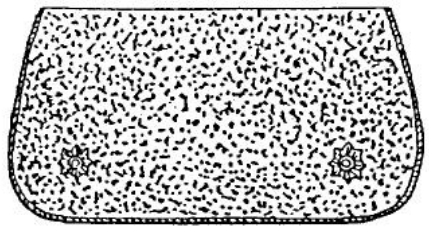

ОБЩЕ-ГЕНЕРАЛЬСКАЯ ФОРМА - GÉNÉRAUX, TENUE COMMUNE

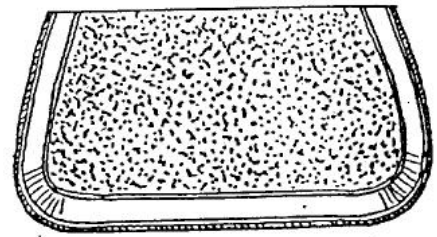

ГЕНЕРАЛЬНЫЙ ШТАБЪ - "ÉTAT MAJOR GÉNÉRAL"

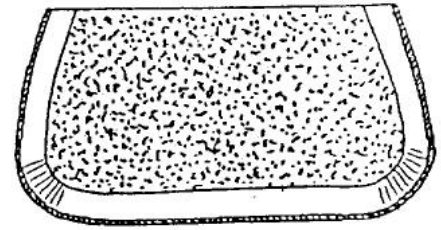

АДЪЮТАНТЫ - AIDES DE CAMP

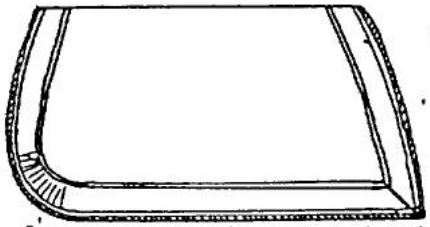

ГВАРД. ПѢХОТНЫЕ П-П - INFANTERIE DE LA GARDE (OFF.)

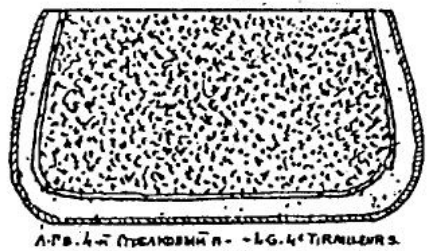

А.ГВ. 4-й СТРѢЛКОВЫЙ П. - L.G. 4e TIRAILLEURS

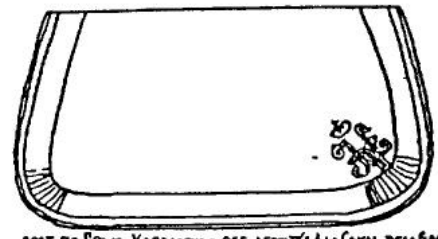

СОСТ. ПО ГВ. КАВАЛЕРІИ - OFF. ATTEINTS À LA CAVAL. DE LA GARDE

ГВАРД. ЖАНДАРМСКІЙ ЭСК. - GENDARMES DE LA GARDE

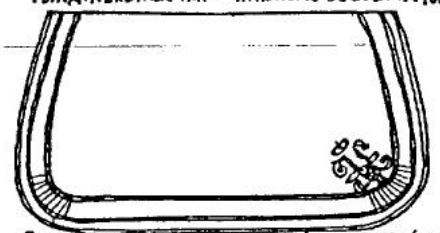

ГВАРД. АРТИЛ. БРИГАДЫ - ARTILLERIE DE LA GARDE (OFF.)

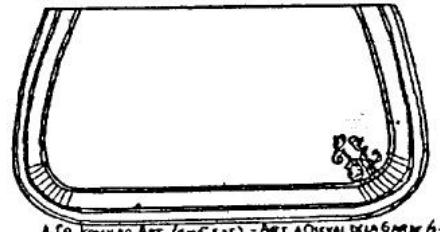

А.ГВ. КОННАЯ АРТ. (1-5 БАТ.) - ART. À CHEVAL DE LA GARDE (1-5 BAT.)

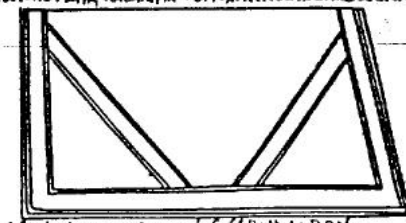

А.ГВ. 6 ДОНСКАЯ БАТ. - L.G. 6e BAT. DU DON

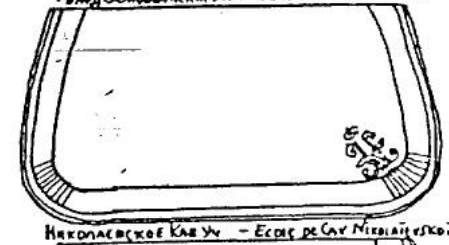

НИКОЛАЕВСКОЕ КАВ. УЧ. - ECOLE DE CAV. NICOLAÏEVSKOIE

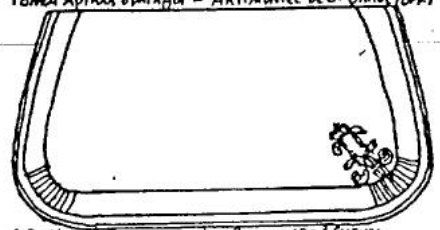

А.ГВ. КОННО-ГРЕН. П. - L.G. GRENADIERS À CHEVAL

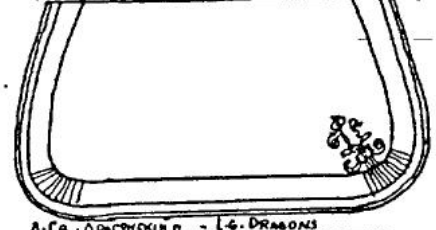

А.ГВ. ДРАГУНСКІЙ П. - L.G. DRAGONS

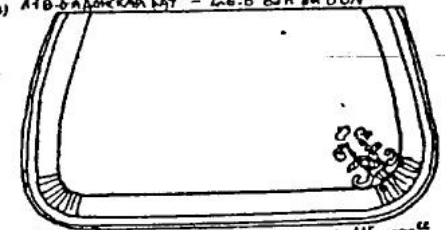

А.ГВ. УЛАНСКІЙ ЕГО ВЕЛ. - L.G. LANCIERS DE L'EMPEREUR

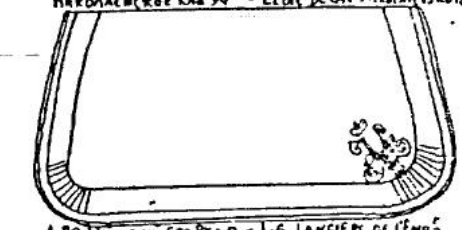

А.ГВ. УЛАНСКІЙ ЕГО ВЕЛ.П. - L.G. LANCIERS DE L'EMP.R

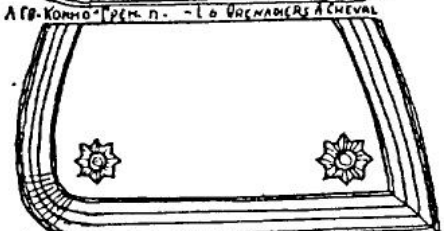

ОФ. OFF.

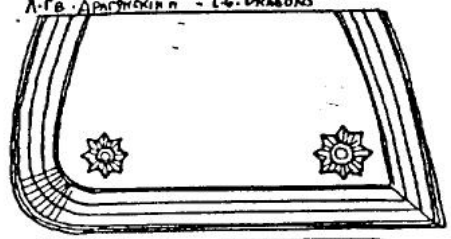

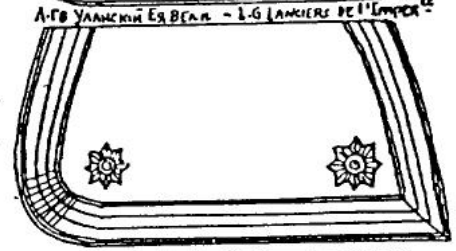

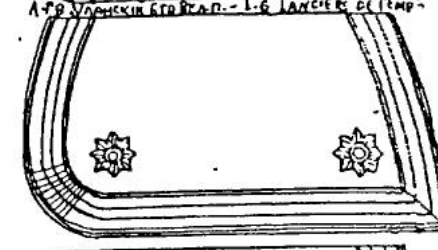

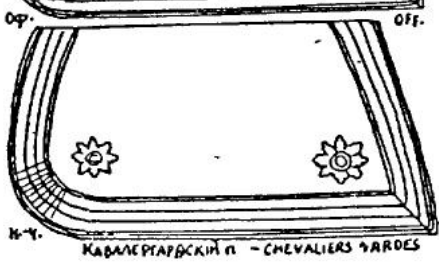

Н.-Ч. ПОЛК.

КАВАЛЕРГАРДСКІЙ П. - CHEVALIERS GARDES

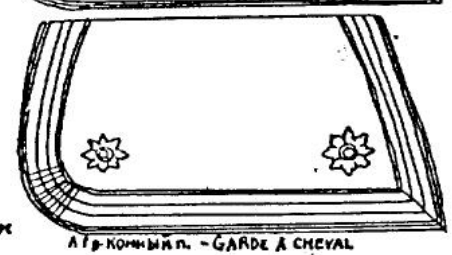

А.ГВ. КОННЫЙ П. - GARDE À CHEVAL

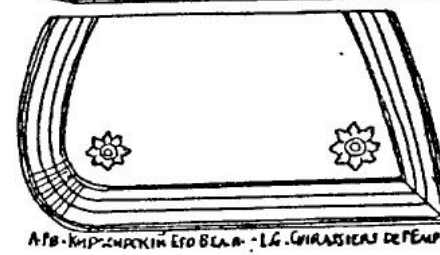

А.ГВ. КИРАСИРСКІЙ ЕГО ВЕЛ.П. - L.G. CUIRASSIERS DE L'EMP.R

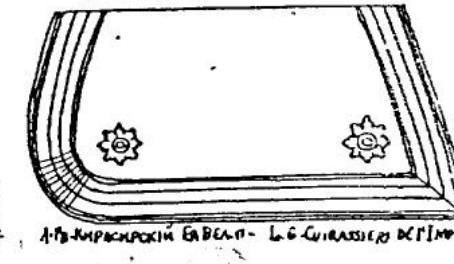

А.ГВ. КИРАСИРСКІЙ ЕГО ВЕЛ.П. - L.G. CUIRASSIERS DE L'EMPEREUR

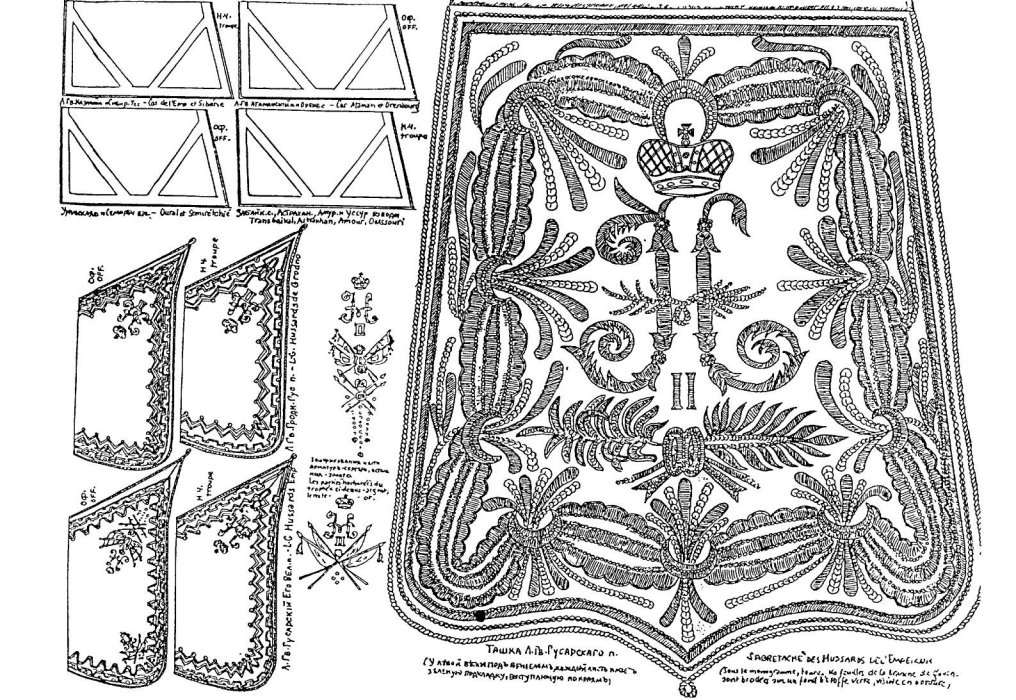

Н.Ч. troupe
Оф. off.
Оф. off.
Н.Ч. troupe
Оф. off.
Н.Ч. troupe
Оф. off.
Н.Ч. troupe
Л.Гв. Гродн. Гус. п. – L.G. Hussards de Grodno
Л.Гв. Гусарскій Его Велич. – L.G. Hussards Ein
II
Ташка Л.Гв. Гусарскаго п.
(У лѣвой вѣчнопоръ вернемъ каждый часть ниже
зеленую подкладку, выступающую по краямъ)
Sabretache des Hussards de l'Empereur
(Sous le mouvement, l'ouvre, les feuilles de la branche de Gaucheson brodées sur un fond d'étoffe verte, visible en obscure,

Шитье на мундирахъ Гражданскихъ Чиновниковъ: - Fonctionnaires Civils

- Главныя Управленія Военнаго Министерства - Dirs.ons Geh. de la Guerre

1, 2 и 3 : состоящіе въ чинахъ первыхъ пяти классовъ - les cinq premières classes
4 и 5 : состоящіе въ чинахъ штабъ-офицерскихъ - grade d'officier supérieur
6 и 7 : состоящіе въ чинахъ обѣръ-офицерскихъ - grade d'officier subalterne

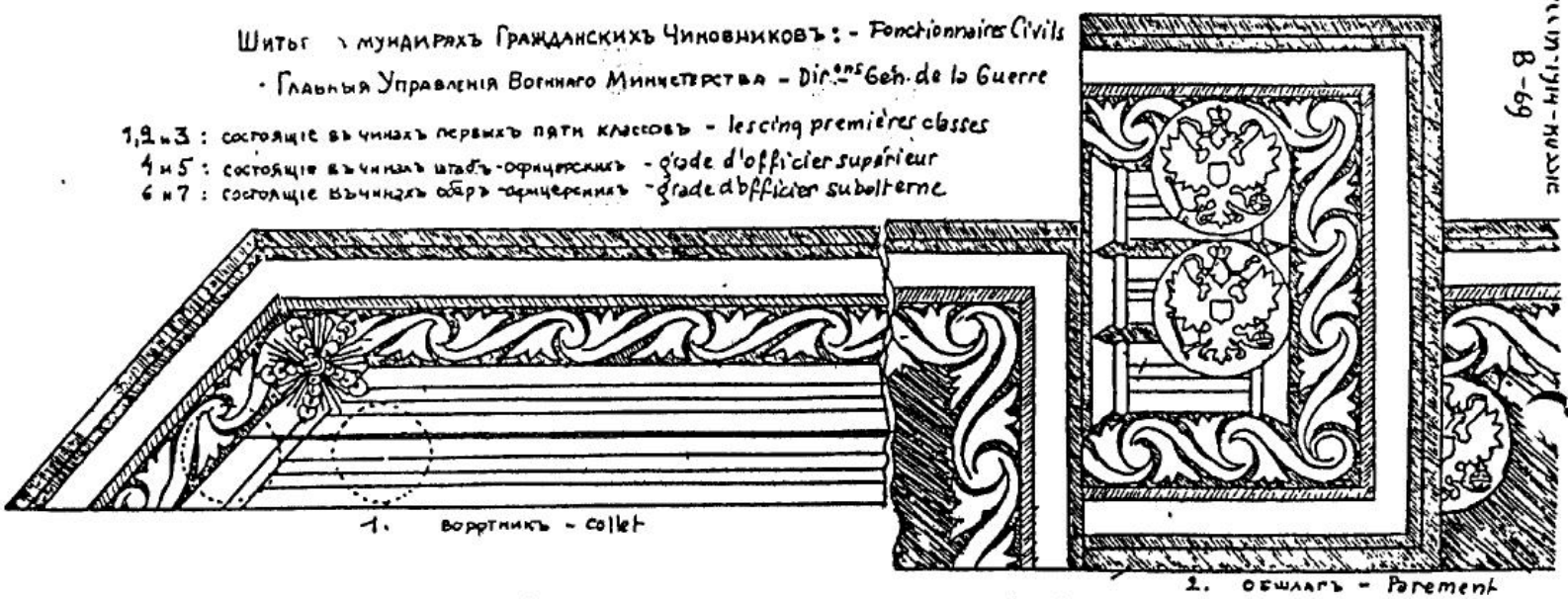

1. воротникъ - collet

2. обшлагъ - Parement

3. карманные клапаны - Poches

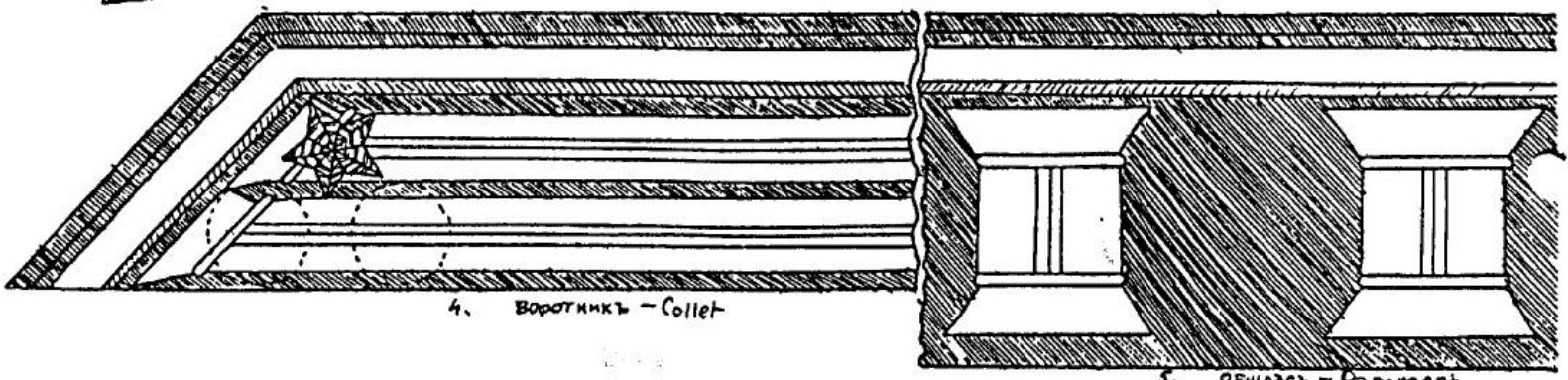

4. Воротникъ - Collet

5. обшлагъ - Parement

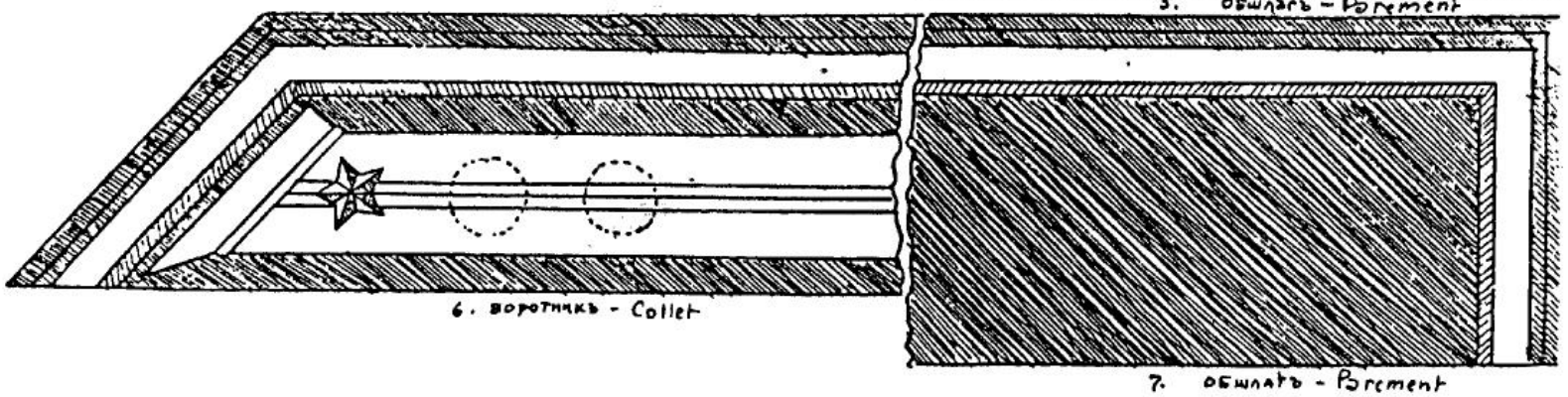

6. воротникъ - Collet

7. обшлагъ - Parement

1. Воротникъ - Collet

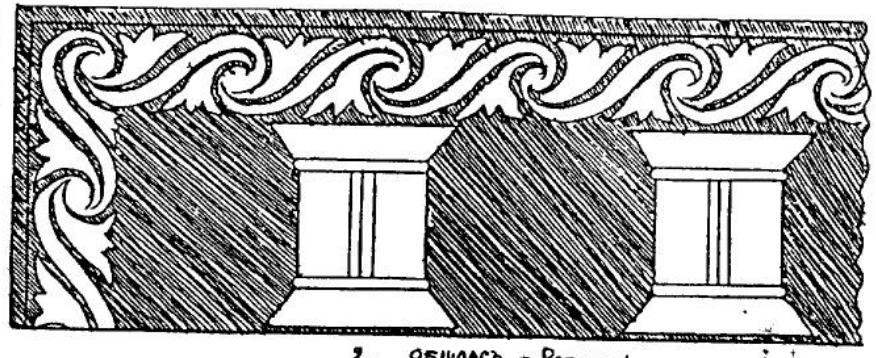

2. Обшлагъ - Parement

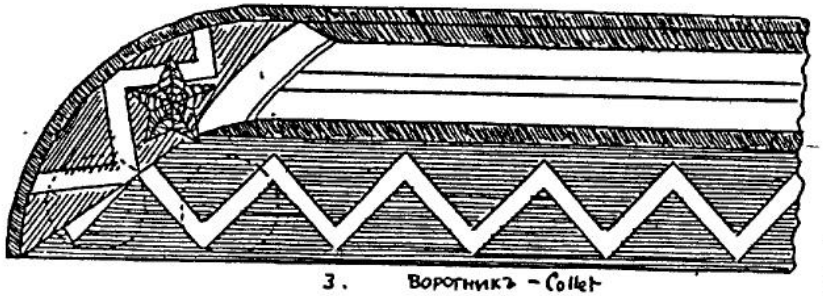

3. Воротникъ - Collet

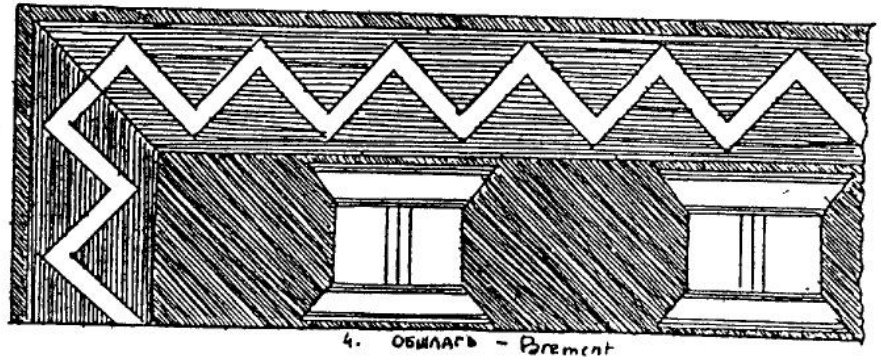

4. Обшлагъ - Parement

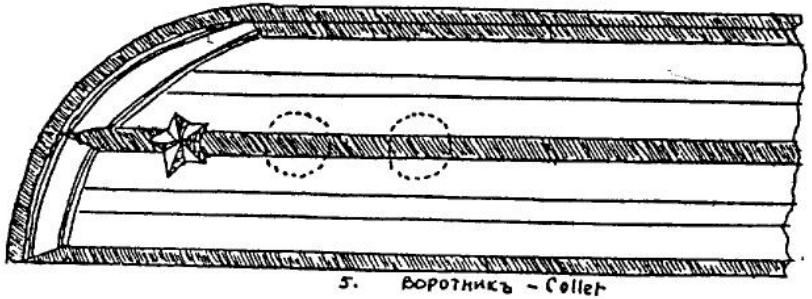

5. Воротникъ - Collet

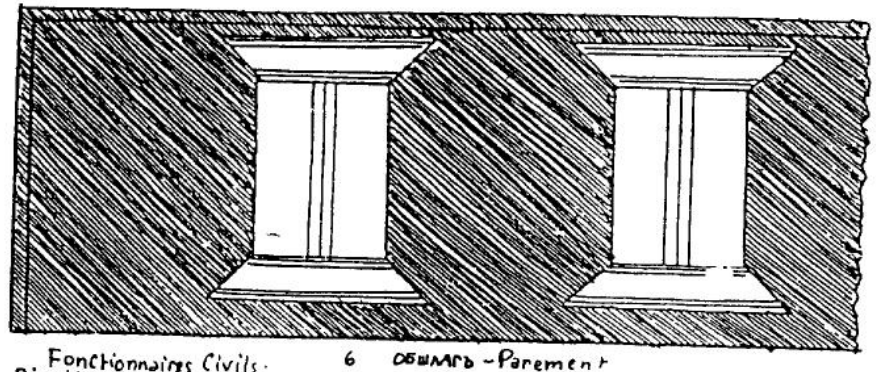

6 Обшлагъ - Parement

Шитье на мундирахъ Гражданскихъ Чиновниковъ.

Окружныя и Военно-Народныя Управленія,
Чиновники Артиллерійскіе и Инженерные, Классные Топографы и Художники

1 и 2 : состоящіе въ чинахъ первыхъ пяти классовъ - les cinq premières classes
3 и 4 : состоящіе въ чинахъ штабъ-офицерскихъ - grade d'officier supérieur
и 6. состоящіе въ чинахъ оберъ-офицерскихъ - grade d'officier subalterne

Fonctionnaires Civils:
Directions des Régions militaires, Fonctionnaires d'Artillerie et du Genie, Topographes et Dessinateurs

ФЛАГИ ШТАБОВЪ - FANIONS DE COMMANDEMENT

Армія
Armée

Корпусъ
Corps d'Armée

Пѣхотная дивизія
Division d'Infantene

Стрѣлковая дивизія или Отд. бригада
Division ou Brigade de Tirailleurs

Кавалерійская дивизія
Division de Cavalerie

Казачья дивизія
Division de Cosaques

1-й
Гренадерскіе и пѣхотные полки
Regts de Grenadiers & d'Infanterie

2-й

3-й

4-й

Стрѣлковый полкъ
Régt de Tirailleurs

Кавалерійскій п.
Régt de Cavalerie

Казачій полкъ
Régt de Cosaques

Артил. бригада
Brig d'Artillerie

Саперный ба
Bat de Sapeur

БАТАЛІОННЫЕ и РОТНЫЕ ЗНАЧКИ - FANIONS DE BATAILLON et de COMPAGNIE (portés sur la baïonette)

Батальонный Значокъ

1-й
Гв. и Арм. Пѣхотные и Гренадерскіе п.п. - Regts d'Infanterie & Grenadiers, Garde et Armée

2-й

3-й

4-й

Л Гв Литовскій
L.G. Litovsky

Стрѣлковые п.п.
Regts de Tirailleurs

Л Гв. Саперный бат
L.G. Sapeurs

Инжен. Жел-Дор. Авіац
Génie, Chemins de Fer, Aviation

Телегр. роты Саперныхъ бат.
Cies de Télégr. des Bat. Sapeurs

Военно-Электротехн. рота
Cie Electrotechnique

Воен.-Учеб. Зав.
Ecoles Mil. Corps de Co

ФЛЮГЕРА - FLAMMES DE LANCE

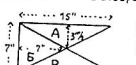

Кирасирскій образецъ
Cuirassiers

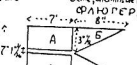

Драгунскій образецъ
Dragons

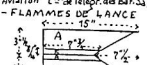

Уланскій образецъ
Lanciers

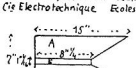

Гусарскій образецъ
Hussards

КАЗАЧІЯ ФЛАГИ И СОТЕННЫЕ ЗНАЧКИ - Regiments et Sotnias Cosaques

Донское В.
Don (5-й п.)

Кубанское В.
Kouban

Терское В.
Terek

Оренбургское В.
Orenbourg

Астраханское В.
Astrakhan

Уральское В.
Oural

Сибирское В.
Sibérie

Семиръченское В.
Semiretchié

Забайкальское В.
Transbaïkal

Амурское В.
Amour

Уссурійское В.
Oussouri

Флаги казачьихъ полковъ (для ученья)
Emblèmes des Régiments Cosaques (en manoeuvres)

17-го Донской Казачій Пл. Баклановъ п
17e Cosaques du Don

1 сотня (Донское В.)
1 Sotnia (Don

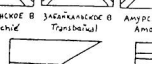
2 сотня (Астраханское В.)
2 Sotnia (Astrakhan)

3 сотня (Амурское В.)
3 Sotnia (Amour)

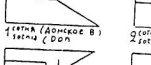
4 сотня (Сибирское В.)
4 Sotnia (Sibérie)

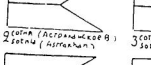
5 сотня (Уральское В.)
5 Sotnia (Oural)

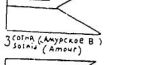
6 сотня (Оренбургское В.)
6 Sotnia (Orenbourg)

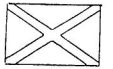
Л Гв Преображенскій и Семеновскій полки
L.G. Preobrajenski et Semenovski

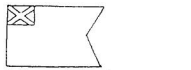
Л Гв Кексгольмскій Ея Величества полкъ
L.G. Kexholm

Катерные флаги
Pavillons de canots à rames

Павлонскій К. - Corps des Pages

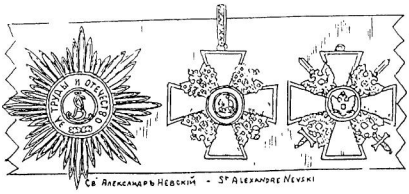

Св. Александръ Невскій - St Alexandre Nevski

Св. Владиміръ - St Vladimir

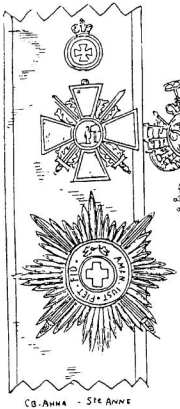

Св. Анна - Ste Anne

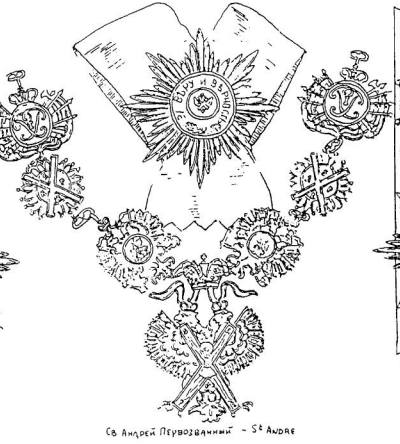

Св. Андрей Первозванный - St Andre

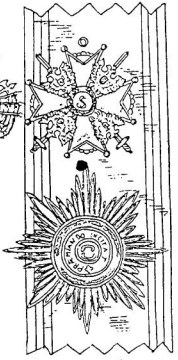

Св. Станиславъ - St Stanislas

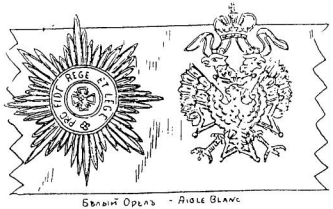

Бѣлый Орелъ - Aigle Blanc

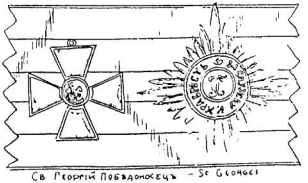

Св. Георгій Побѣдоносецъ - St Georges

РОССІЯ-1914-RUSSIE B-73

ВОРОТНИКИ, ОБШЛАГА, ПЕТЛИЦЫ

COLLETS, PAREMENTS, BOUTONNIÈRES

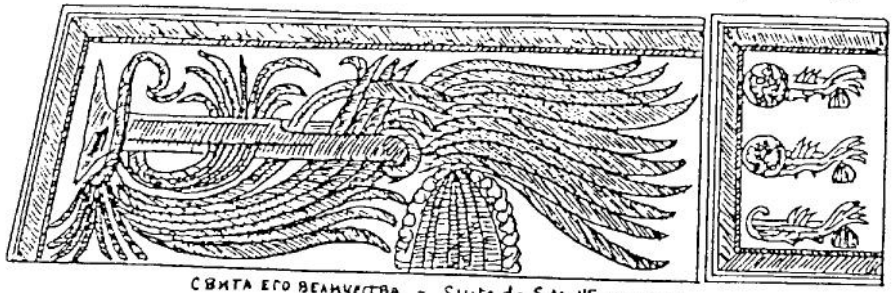

СВИТА ЕГО ВЕЛИЧЕСТВА - Suite de S.M. l'Empereur

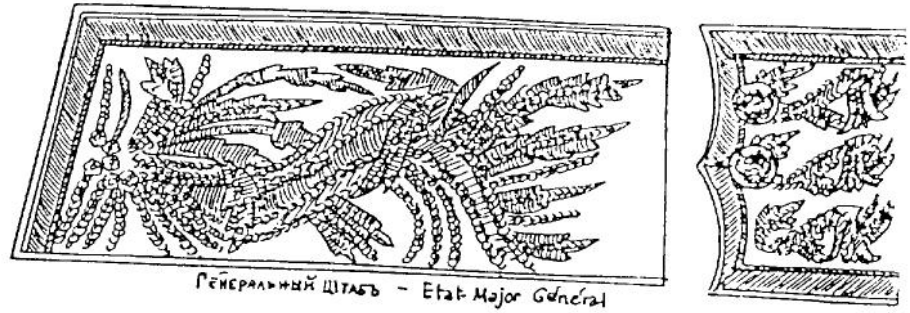

Генеральный Штабъ - Etat Major Général

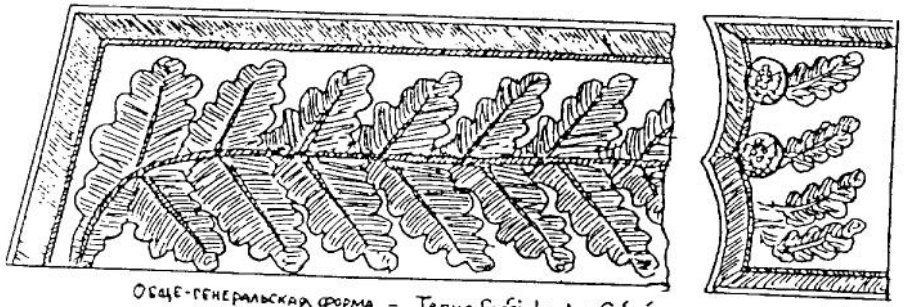

Обще-генеральская форма - Tenue Spéciale des Généraux

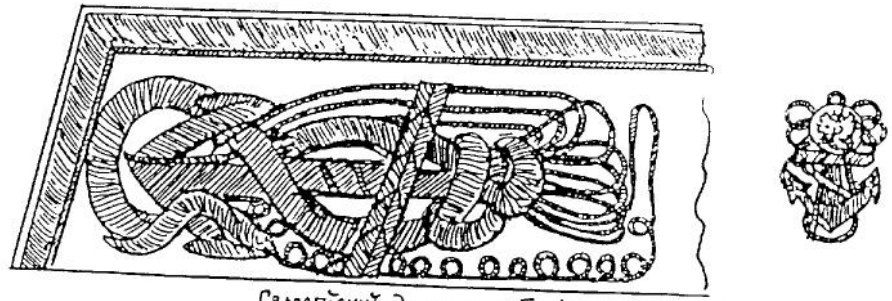

Гвардейский Экипажъ - Equipage de la Garde

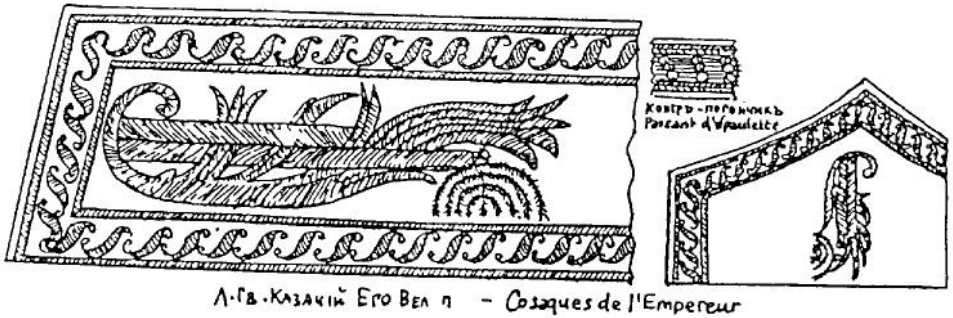

Л.-Гв. Казачій Его Вел п - Cosaques de l'Empereur

Гвардейскій Корпусъ - Corps des Pages

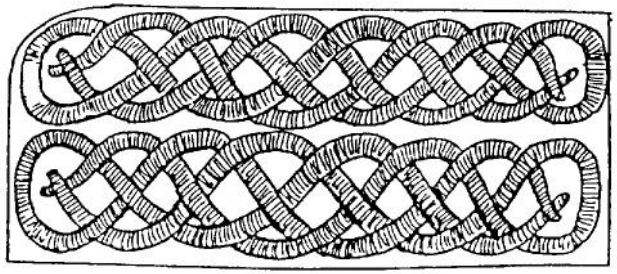

Военно Учебныя Заведенія - Ecoles Militaires

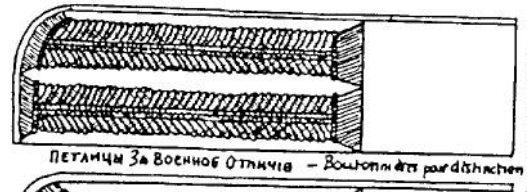

Петлицы За Военное Отличіе - Boutonnières pour distinction

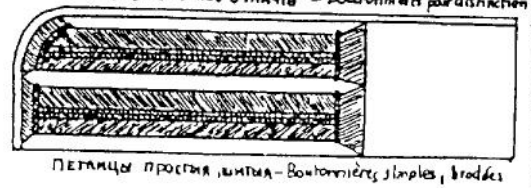

Петлицы простыя, шитыя - Boutonnières simples, brodées

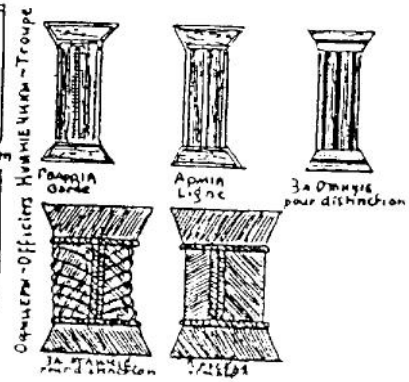

ПОХОДНОЕ СНАРЯЖЕНИЕ - EQUIPEMENT DE CAMPAGNE

(до июля 1912 г.) (Avant et après 1912)

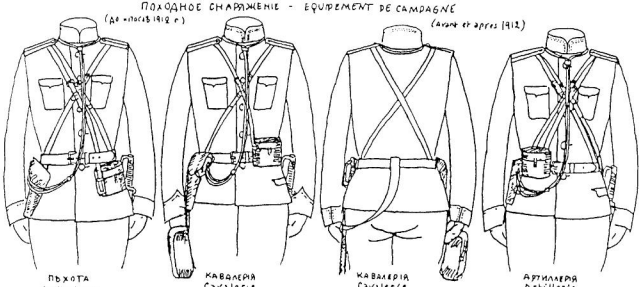

ПЕХОТА
Infanterie

КАВАЛЕРИЯ
Cavalerie

КАВАЛЕРИЯ
Cavalerie

АРТИЛЛЕРИЯ
Artillerie

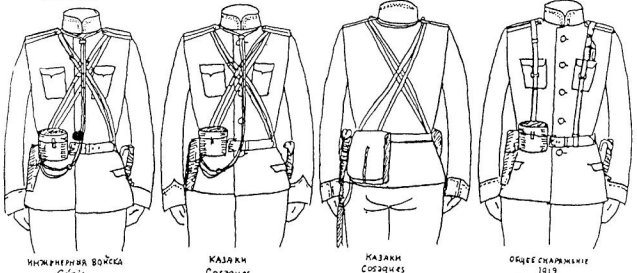

ИНЖЕНЕРНЫЯ ВОЙСКА
Génie

КАЗАКИ
Cosaques

КАЗАКИ
Cosaques

ОБЩЕЕ СНАРЯЖЕНИЕ
1912
Tenue d'armes

ТЕМЛЯКИ - DRAGONNES

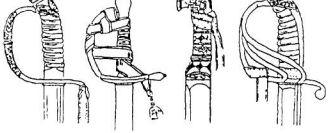

ШАШКА
Chachka

ШПАГА ПРЯМАЯ ЧИНОВН
Epée droite fonctionnaires

КАВКАЗСКАЯ ШАШКА
Chachka caucasienne

САБЛЯ и ПАЛАШЬ
Sabre et lattes

Из казачьих шашек - темляк подвязывают простой петлей через пальцы руки.
Chachka cosaque: la dragonne s'enroule sur la poignée en formant une boucle simple

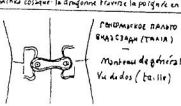

ГОЛОВНОЕ ПАЛЬТО ВНАКИДКУ (ТАЛЬЯ)
—
Manteau de gala (cape)
Vu dudos (taille)

ОБЪЯСНИТЕЛЬНЫЕ ЗНАКИ КЪ ТАБЛ. В-77 - LEGENDE DE LA PLANCHE B-77

- Командиръ полка — Commandant de régiment
- Штабъ-офицеръ — Officier supérieur
- Адъютантъ — Aide de camp
- Ротный командиръ и К-ръ — Comm. de Compagnie ou Chef d'escadron
- Взводный К-ръ — Chef de Section
- Взводный унтеръ-офицеръ — Sous-officier de section
- Отдѣленный К-ръ — Chef de Groupe
- Фельдфебель — Adjudant (inf. et art.)
- Капельмейстеръ — Capitaine d'armes
- Ротный сигналистъ — Clairon de la comagnie
- Горнистъ — Clairon
- Барабанщикъ — Tambour
- Ротный линейный — Fanion de compagnie
- Батальонный линейный — Fanion de bataillon
- Рядовой — Soldat

- Штандартный унтеръ-офицеръ — Porte étendard
- Ассистентъ — Garde de l'étendard
- Правофланговый унтеръ-офицеръ — Sous-officier de droite
- Левофланговый унтеръ-офицеръ — Sous officier de gauche
- Рядовой 1-го щеренги — Cavalier de 1er rang
- Рядовой 2-го щеренги — Cavalier de 1er rang
- Вахмистръ — Adjudant (cav.)

- Трубачъ — Trompette
- Орудійный фейерверкеръ — Sous-off. chef de pièce
- Ящичный вожатый — Chef de caisson
- Чинъ команды разрядки и связи — Artilleur de la batterie de ressemblissage et liaisons
- Орудіе — Pièce
- Ящикъ — Caisson
- Телефонная двуколка — Attelage d'une voiture

РОССИЯ-1914-RUSSIE B-75

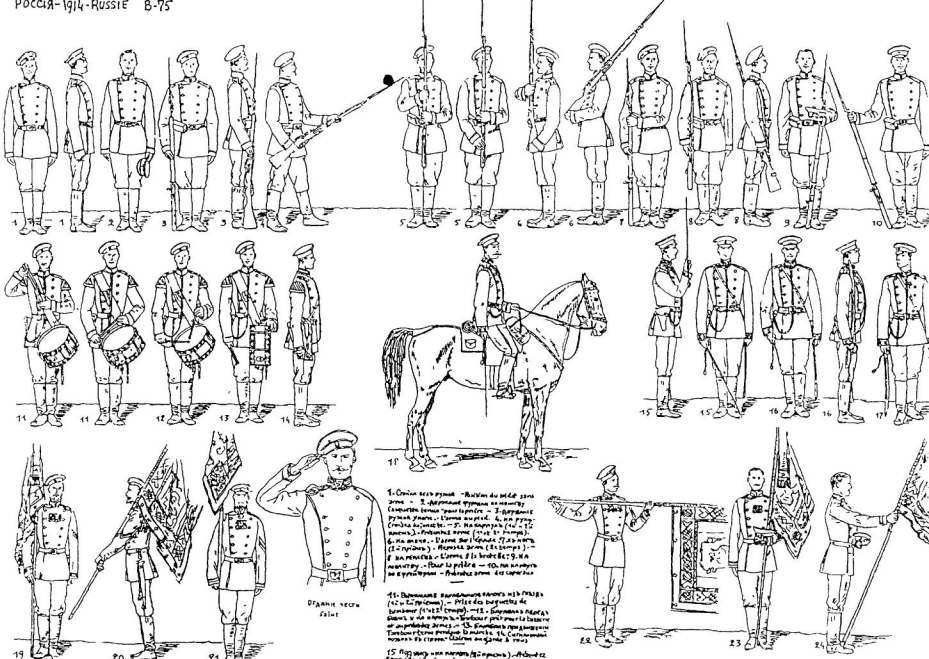

1 2 3 4 5 5 6 7

3 3

8 8 9 9 10 11 12 13 13 13 14 14 14

1, 2. Вольтижи и наездники пики - Sabre au clair et au fourreau - 3. Дерзкие сшиты пики - Sabre à la main, à cheval - 4. Кавалеры - Pour la prière. - 5, 6, 7. Дерзкие трубы - Musiciens tour à tempête - 8. Шашки на ремнях - Sabre sur l'épaule - 9. На карпуль (рядовые) - Pressez sabre (troupe) - 10. На карпуль (чистые на фуг. Пикинъ Пикинъ - Pressez sabre (instruction à l'intérieur du pied) - 11, 12. Пикинъ на карпуль (сумма, 1 - 8 и 9 - 11) - Pressez sabre (pour la 1re 2e tenue) - 13. Кавалеры пикинъ на карпуль (1, 2, 3 и 4 тенуе) - Sabre au clair (1, 2, 3 et 4 tenue) - Pressez sabre (1, 2, 3 и 4 tenue)

Пика на плечу - Lance sur l'épaule

Пика въ руку - Lance à la main

Пика за плечо - Lance en cartouche

Пика на ведро - Lance sur la hanche

Пика къ бою - Lance en arrêt

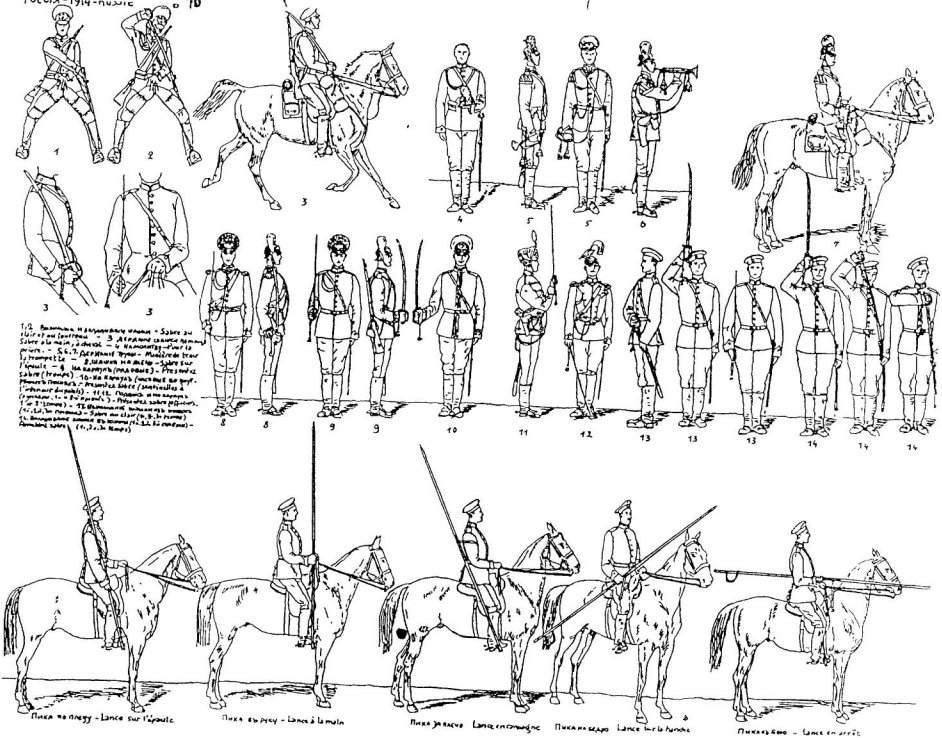

ΠΕΖΟΙ – INFANTERIE
Ροτα Pelotón Compañía
Σειρά Fila
Διάδρομος Pasillo
Διάδρομος κάθετος Pasillo perpendicular
Διάδρομος κάθετος Pasillo perpendicular
Διάδρομος κάθετος Pasillo perpendicular

Новая форма 1913 г. - Tenue nouvelle de 1913

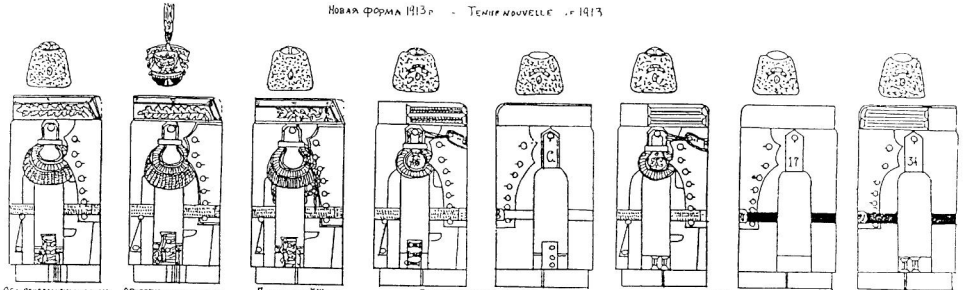

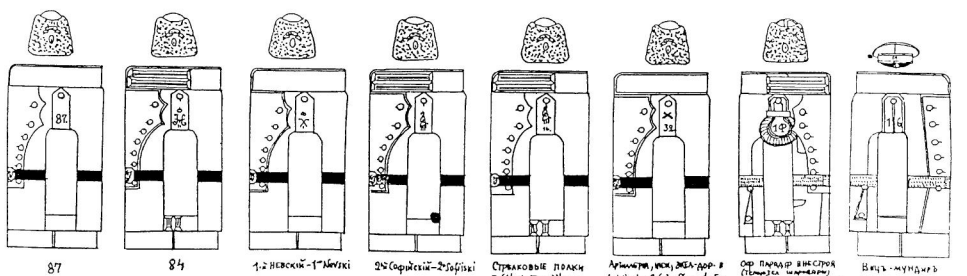

ВОРОТНИКИ И ОБШЛАГИ ГВАРДІИ – COLLETS ET PAREMENTS DE LA GARDE

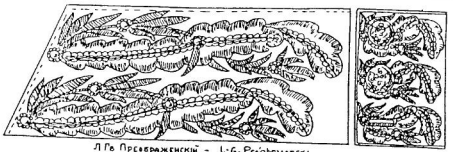

Л Гв Преображенский – L·G. Preobrajenski

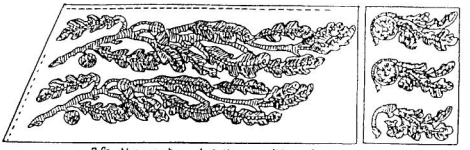

Л Гв Московский – L·G Moskovski (Moscow)

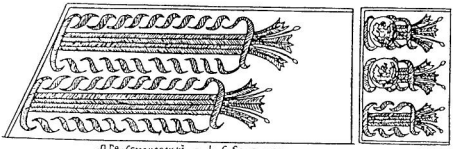

Л Гв. Семеновский – L. G. Semenovski

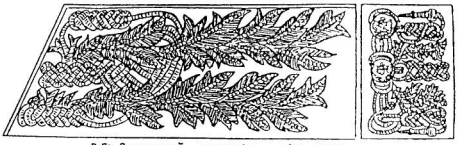

Л Гв. Гренадерский – L.G. Grénaderski (Grenadiers)

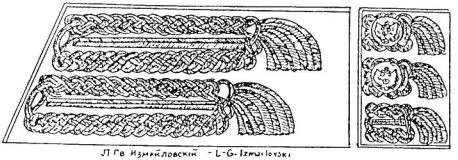

Л Гв Измайловский – L·G. Izmaïlovski

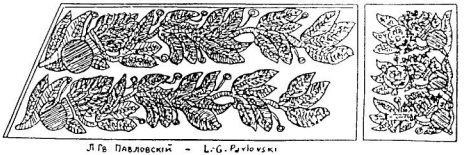

Л Гв Павловский – L·G. Pavlovski

Л. Гв. Егерский – L·G. Jéguerski (Chasseurs)

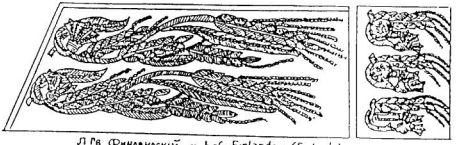

Л Гв Финляндский – L·G Finlandski (Finlande)

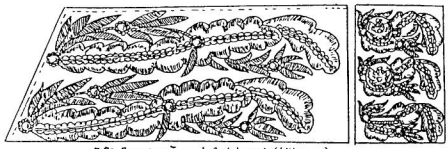

Л.Гв Литовский – L-G. Litovski (Lithuanie)

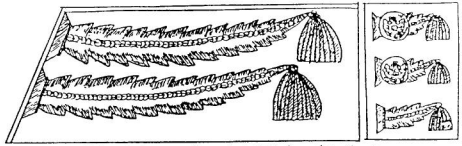

Л.Гв. 1-й Стрелковый – L.G. 1st Strelkovy (Tirailleurs)

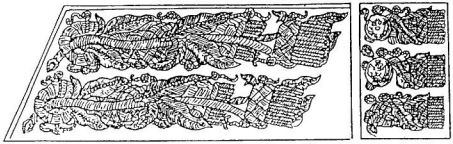

Л.Гв Кексгольмский – L-G Keksgolmski (Kexholm)

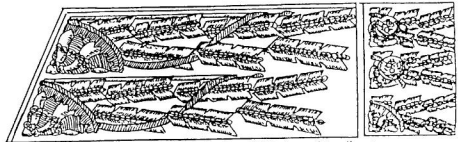

Л.Гв. 2-й Стрелковый – L-G. 2st Strelkovy (Tirailleurs)

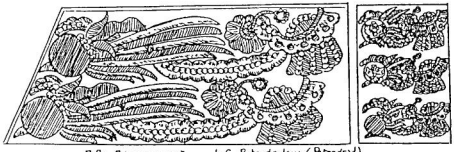

Л.Гв Петроградский – L-G Petrogradski (Petrograd)

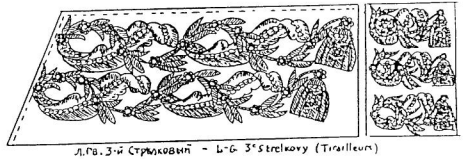

Л.Гв. 3-й Стрелковый – L-G 3st Strelkovy (Tirailleurs)

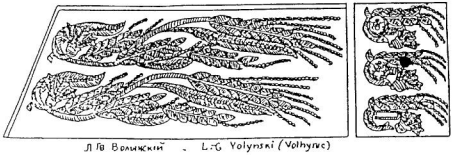

Л.Гв Волынский – L-G Volynski (Volhynie)

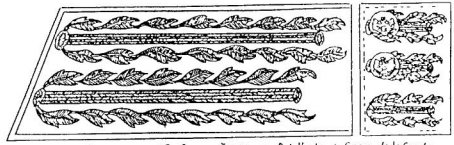

Гвард Артиллерия и Л-Гв. Саперный бат. – Artillerie et Genie de la Garde

Головные Уборы - Coiffures

Рис. №1 и 2 заменяют Рис. №6-5 на Таб. В
Les fig. 1 et 2 remplacent les fig. 6 à 5 de la planche B-57

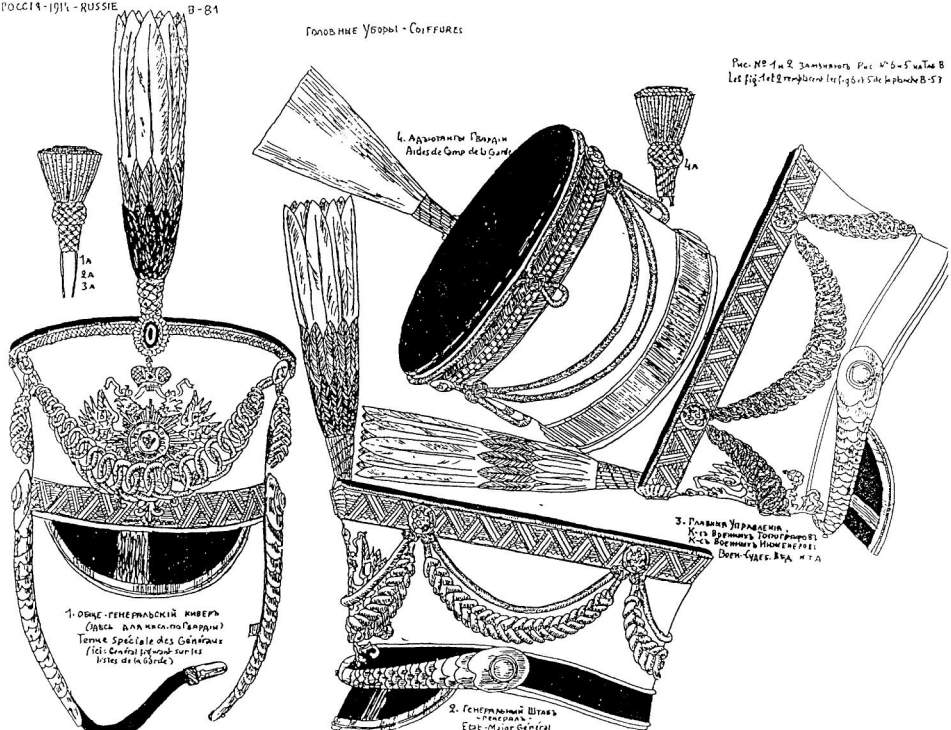

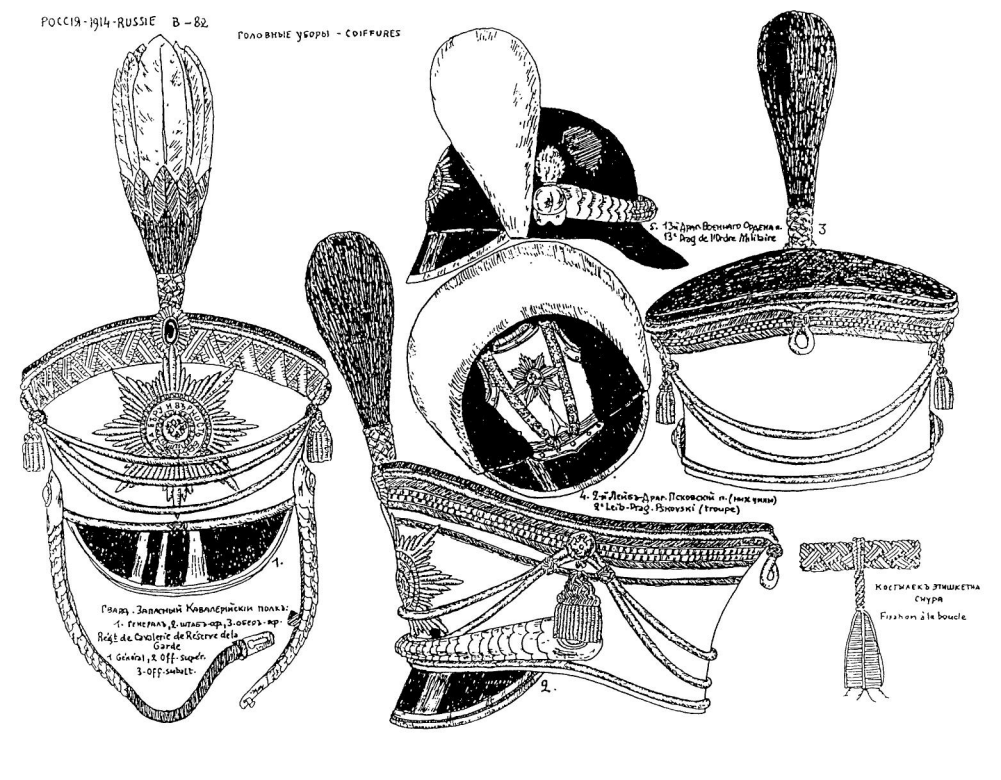
РОССІЯ-1914-RUSSIE B-82
Головные уборы - Coiffures
1.
Гвард. Запасный Кавалерійскій полкъ:
1- генералъ, 2- штабъ-ар., 3- оберъ-ар.
Régt de Cavalerie de Réserve de la Garde
1 Général, 2 Off. supér.
3- Off. subalt.
2.
4. 2-й Лейбъ-Драг. Псковскій п. (нижніе)
2e Leib-Drag. Pskovski (troupe)
5. 13-й Драг. Военнаго Ордена п.
13e Drag de l'Ordre Militaire
3
Костылекъ этишкетна
сюра
Fixation à la boucle

ГОЛОВНЫЯ УБОРЫ - COIFFURES

Рис. № 4 замѣняетъ Рис. № 6 и 7 Таб. В-54
La fig. 4 remplace les fig. 6 et 7 de la planche B-54

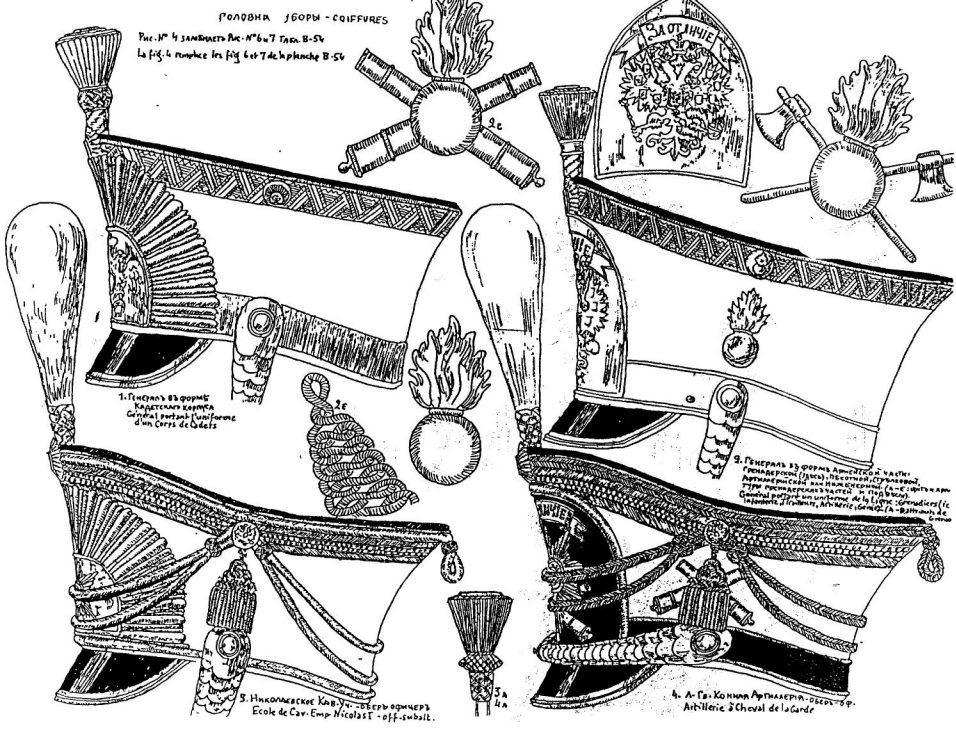

ОФИЦЕРСКІЕ НАГРУДНЫЕ ЗНАКИ HAUSSE COLS D'OFFICIERS

Армейская Пѣхота — Infanterie de ligne

Армейская Артиллерія - Artillerie de ligne

Армейскія Инженер Войска - Génie de la Ligne

11й Грен. Фанагорійскій полкъ
(особый знакъ)
11e Gren. Fanagoriski
(hausse-col spécial)

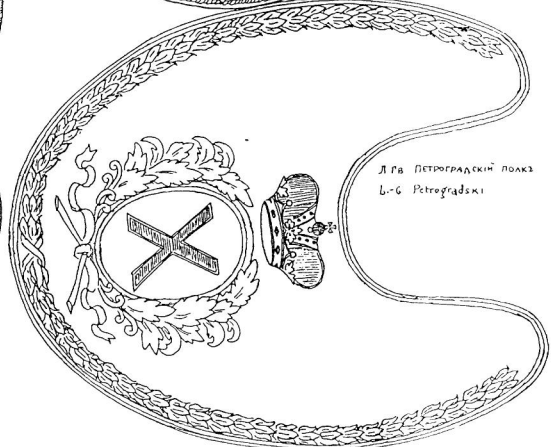

Л Гв Петроградскій полкъ
L.-G. Petrogradski

1.

1700

1683-18

1741

H025

NO. 19.

50-1883

1683-18

2.

50-1883

3.

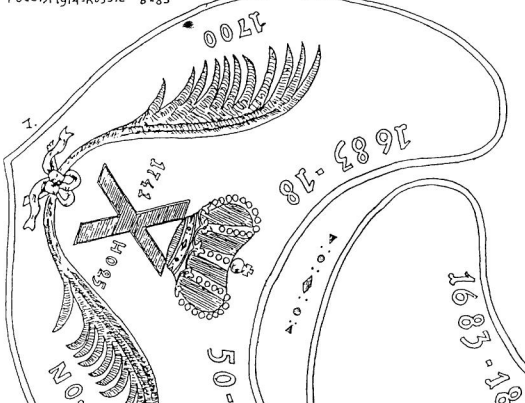

Корона и крестъ:
Couronne et croix

красный - rouge
синій - bleu
жемчужины белыя Perles blanches

НАГРУДНЫЕ ОФИЦЕРСКІЕ ЗНАКИ - HAUSSE-COLS D'OFFICIERS

1,2 Л.Гв Преображенскій, Л.Гв Семеновскій, Л.Гв 1 Артиллерійская бригада.
1,2 L-G Préobrajenski, L-G Semenovski, L-G 1er Brigade d'Artillerie.

1. - Оберъ Офицеры (здѣсь - Рота Его Вел. Л.Гв Преображенскаго п.)
2 - Штабъ-Офицеры и Генералы.

1. - Officiers-Subalternes (ici - 1er Cie du L.G Preobrajenski)
2. - Officiers Supérieurs et Généraux

3 Л.Гв Московскій, Л.Гв Финляндскій, Л.Гв Литовскій, Л.Гв Волынскій
3 L-G Moskovski, L-G Finlandski, L-G Litovski, L-G Volynski

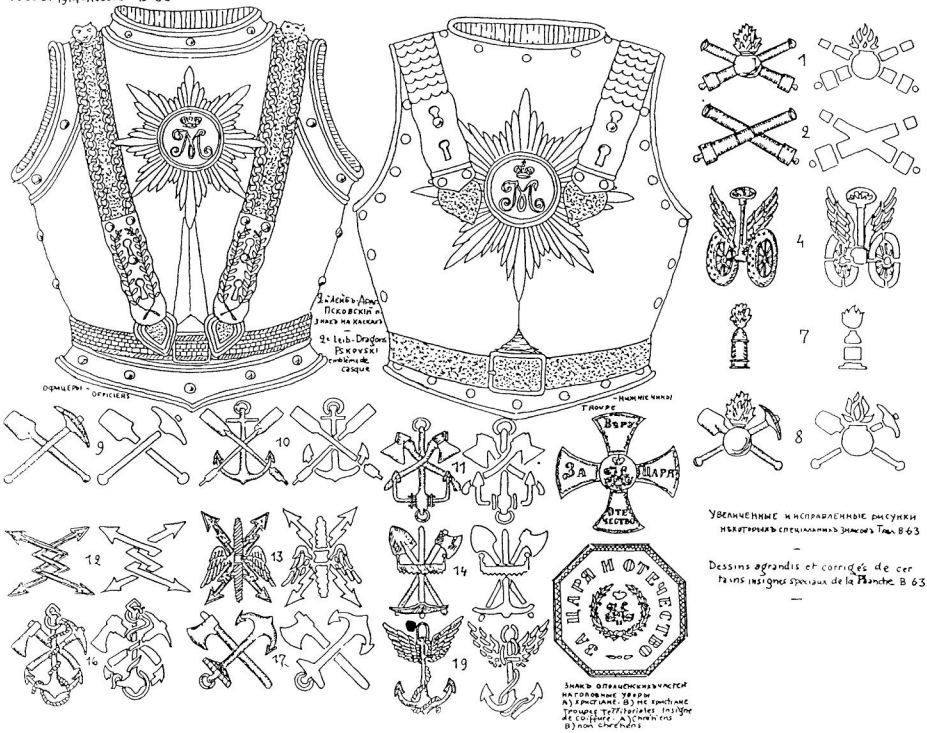

Увеличенные и исправленные рисунки нѣкоторыхъ спеціальныхъ знаковъ Табл. B 63

—

Dessins agrandis et corrigés de certains insignes spéciaux de la Planche B 63

—

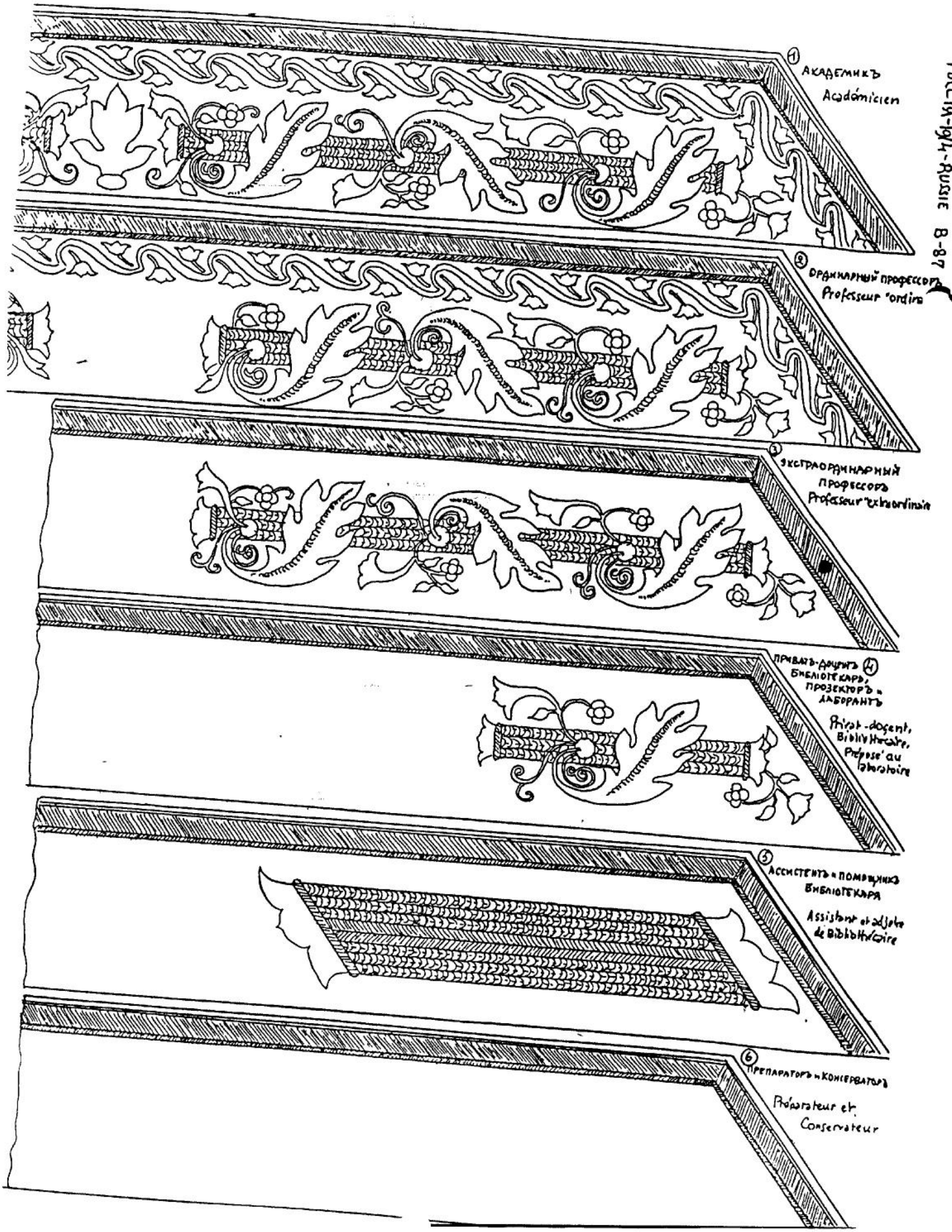

1 Академикъ
Académicien
2 Ординарный профессоръ
Professeur "ordinaire
3 Экстраординарный профессоръ
Professeur "extraordinaire
4 Приватъ-доцентъ библіотекарь, прозекторъ и лаборантъ
Privat-docent, Bibliothécaire, Préposé au laboratoire
5 Ассистентъ и помощникъ библіотекаря
Assistant et adjoint de Bibliothécaire
6 Препараторъ и консерваторъ
Préparateur et Conservateur

ИМПЕРАТОРСКАЯ ВОЕННО-МЕДИЦИНСКАЯ АКАДЕМІЯ — ACADÉMIE IMPÉRIALE DE MÉDECINE MILITAIRE

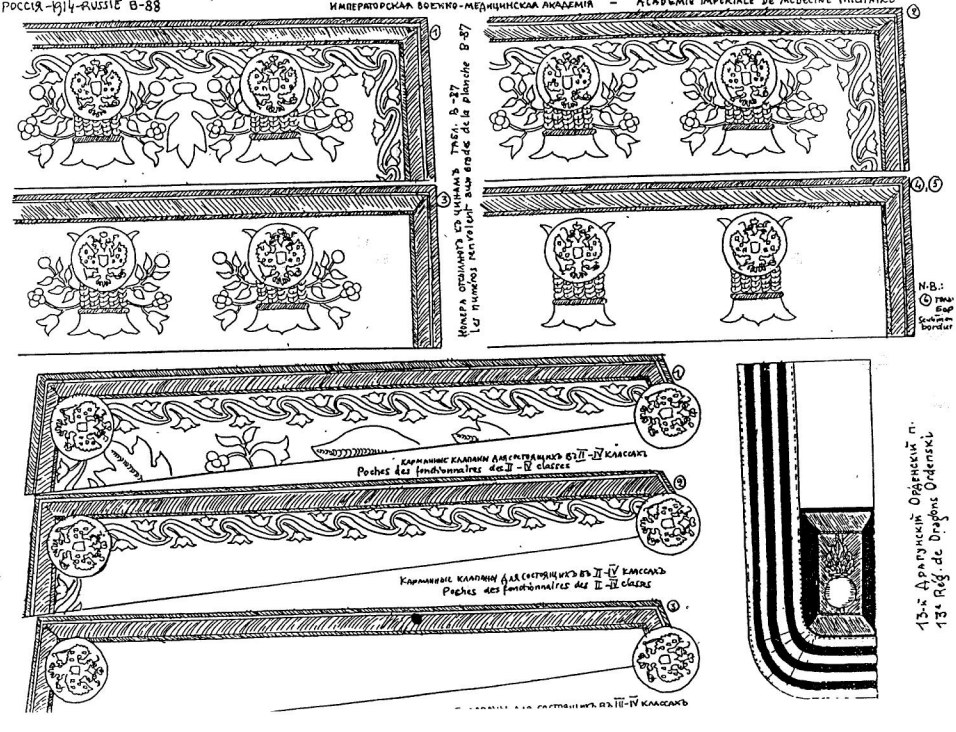

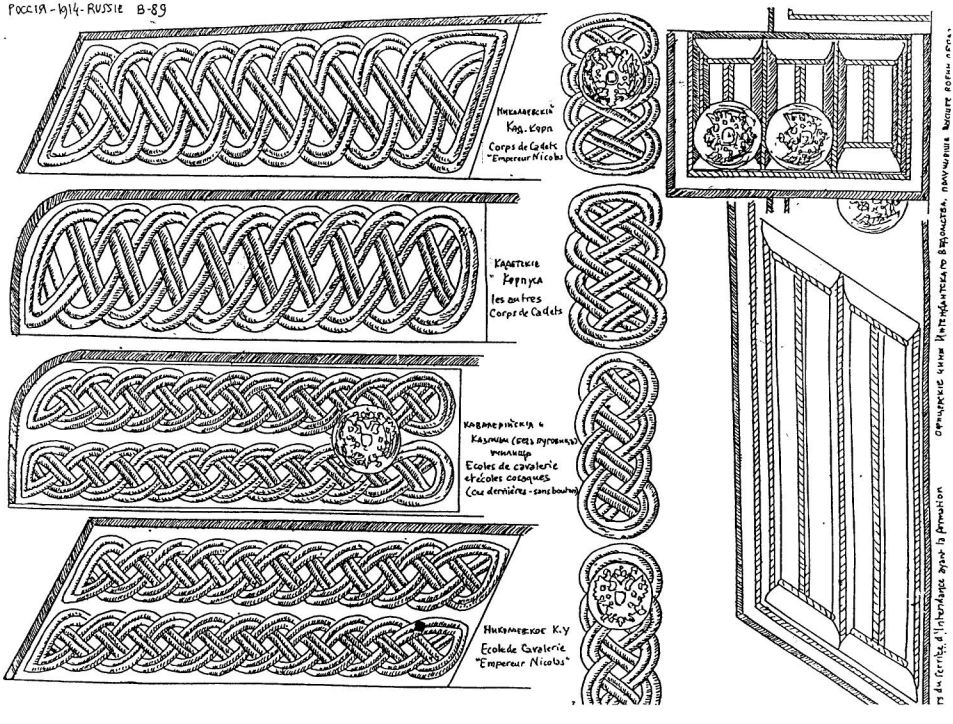
Николаевскій
Кад. Корп
Corps de Cadets
"Empereur Nicolas"
Кадетскіе
" Корпуса
les autres
Corps de Cadets
Кавалерійскія и
Казачьи (безъ пуговицъ)
училища
Ecoles de cavalerie
et écoles cosaques
(ces dernières - sans boutons)
Николаевское К.У
Ecole de Cavalerie
"Empereur Nicolas"
Офицерскіе чины Интендантскаго Вѣдомства, получившіе Высшее Военное
rs du Service d'Intendance ayant la formation

РОССІЯ-1914-RUSSIE B-90

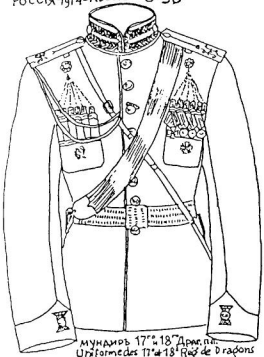

Мундиръ 17-го и 18-го Драг. пп.
Uniformedes 17e et 18e Regt de Dragons

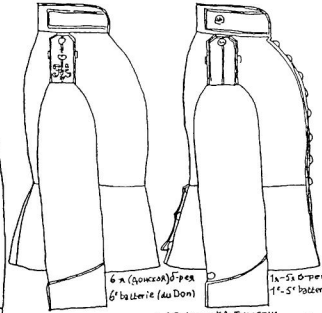

6 л (донской) б-реи
6e batterie (du Don)

1л-ая б-реи
1re batterie

Вице-мундиръ Л.Гв.Конной Артиллеріи
Vice-mounder de l'Artillerie à cheval de la Garde

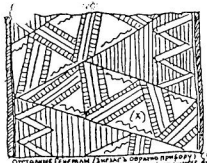

Суконное сукно (Drap) (x)
Drap de couleur

Суконное сукно (Drap) (x)
Drap de couleur

Крючекъ красный полевой
Crochet rouge de campagne

Аксельбантъ (x)
Aiguillette (x)

Погоны
Epaulettes

Погоны
Epaulettes

Погоны
Epaulettes

РОССІЯ – 1914 – RUSSIE B·91

КОНСКОЕ СНАРЯЖЕНІЕ КАВАЛЕРІИ И КОННОЙ АРТИЛЛЕРІИ
EQUIPAGE DE CHEVAL . CAVALERIE ET ARTILLERIE A CHEVAL

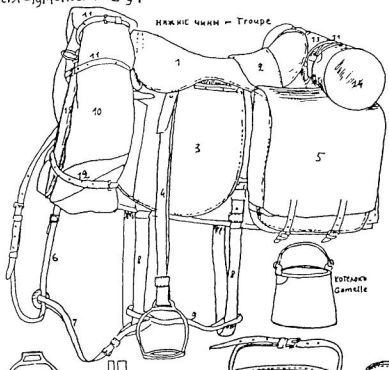

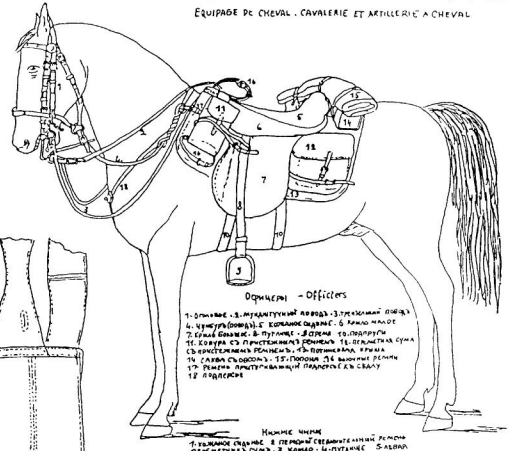

Офицеры – Officiers

1- Оголовокъ. 2- Мундштучный поводъ. 3- Трензельные поводья
4- Чумбуръ (поводъ). 5- Конское одѣяло. 6- Конское мыло
7- Конвой Бокалекс. 8- Путлищи. 9- Стремя. 10- Подпруги
11- Ковуръ съ пристежными ремнями. 12- Переметная сума
съ пристегивемыя ремнемъ. 13- Потниковая крыша
14- Саквы съ овсомъ. 15- Попона. 16- вьючные ремни
17- Ремень пристегивающій пакетъ къ сѣдлу
18- Подсѣдокъ

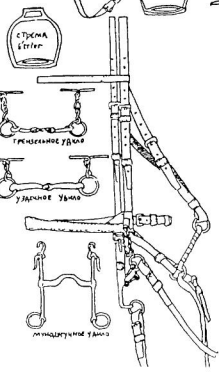

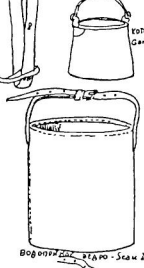

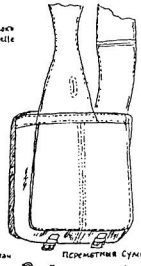

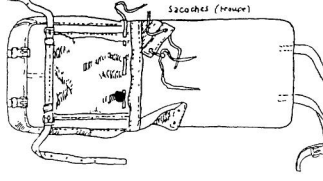

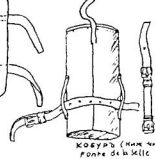

Нижние чины

1- Конское одѣяло. 2- Вторичное свѣрнутое конское
переметная сума. 3- Кимбо. 4- Путлище. 5- Саквы
переметной сумы. 6- Напруженные ремни подпруги
7- Напруженные ремни подпруги. 8- Подпруги. 9- Сѣдельная
потничная ремень подпругъ. 10- Вальтрапъ-палатка
11- Вьючные ремни. 12- Мѣшокъ отъ сѣдла. 13- Попона
14- Котелокъ. 15- Хозяйственная доль

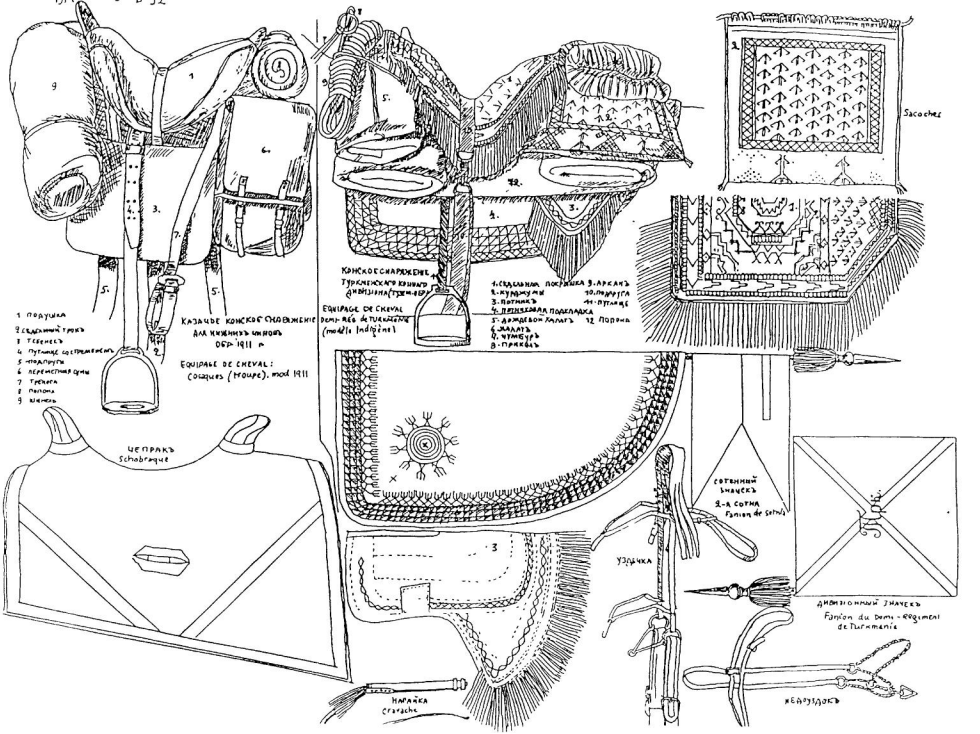

Казачье конское снаряжение для нижних чиновъ обр. 1911 г.
Equipage de cheval: Cosaques (troupe). mod 1911
Конское снаряжение Туркменскаго конного дивизиона (туркм. обр.)
Equipage de cheval demi-rég. de Turkmenie (modèle Indigène)
1. Седельная покрышка
2. Кульмуми
3. Потникъ
4. Потникная подкладка
5. Дождевой халатъ
6. Халатъ
7. Чумбуръ
8. Приковъ
9. Арканъ
10. Подпруга
11. Путлище
12. Попона
1. Подушка
2. Седельный трокъ
3. Тебенекъ
4. Путлище со стременемъ
5. Подпруги
6. Переметная сумы
7. Тренога
8. Попона
9. Шинель
Чепракъ
Schabraque
Сотенный значекъ
2-я сотня
Fanion de sotnia
Уздечка
Нагайка
Cravache
Дивизионный значекъ
Fanion du Demi-Régiment de Turkmenie
Хедоуздокъ
Sacoches

РОССІЯ - 1914 - RUSSIE B-93

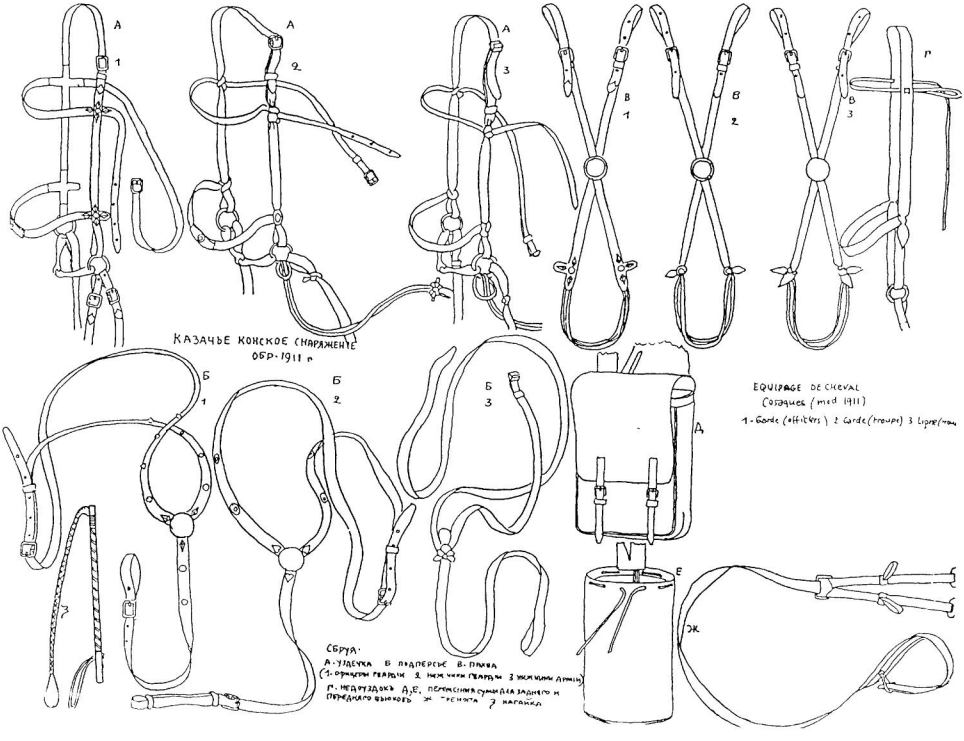

КАЗАЧЬЕ КОНСКОЕ СНАРЯЖЕНІЕ
ОБР. 1911 г

EQUIPAGE DE CHEVAL
Cosaques (mod 1911)
1 - Garde (officiers) 2 Garde (troupe) 3 Ligne (trou

СБРУЯ:
А - УЗДЕЧКА Б ПОДПЕРСЬЕ В - ПАХВА
(1 - ОФИЦЕРЫ ГВАРДІИ 2 НИЖ ЧИНЫ ГВАРДІИ 3 НИЖ ЧИНЫ АРМІИ)
Г - НЕДОУЗДОКЪ Д, Е, ПЕРЕМЕННАЯ СУМКА ДЛЯ ЗАДНЕГО И ПЕРЕДНЯГО ВЬЮКОВЪ Ж - ТРЕНОГА З НАГАЙКА

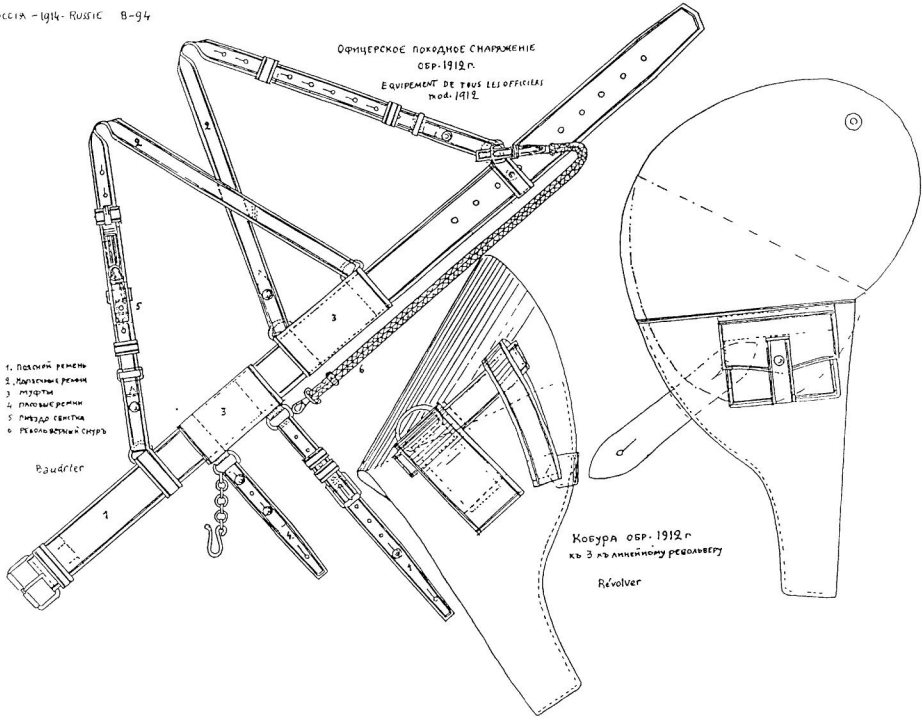
Офицерское походное снаряженіе
обр. 1912 г.
Equipement de tous les officiers
mod. 1912
1. Поясной ремень
2. Наплечные ремни
3 муфты
4 пасовые ремни
5 Гнѣздо свистка
6 Револьверный снуръ
Baudrier
Кобура обр. 1912 г
къ 3 хъ линейному револьверу
Révolver

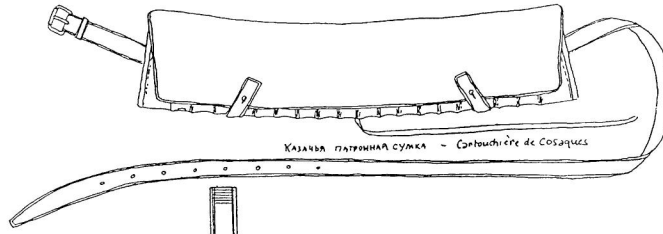

Казачья патронная сумка – Cartouchière de Cosaques

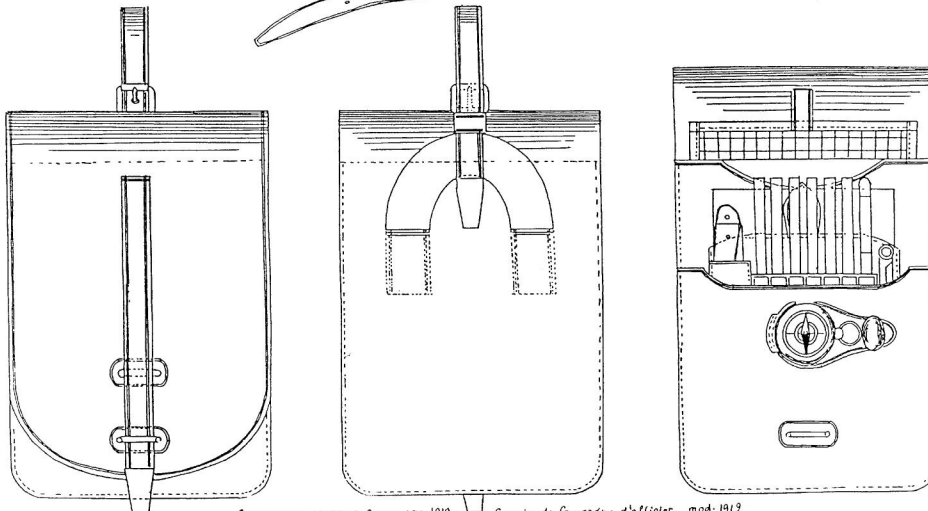

Офицерская полевая сумка обр. 1912 г. – Sacoche de Campagne d'officier, mod. 1912

РОССИЯ - 1914 - Russie 8-96

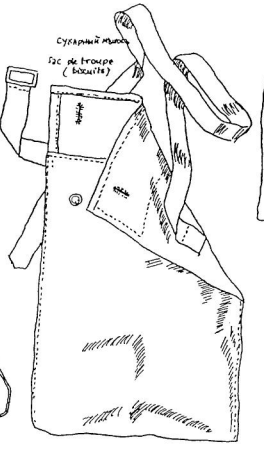

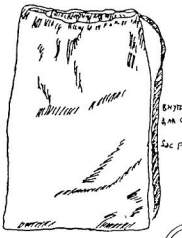

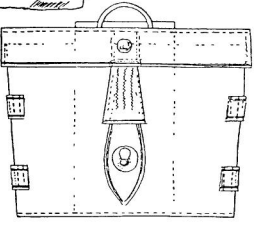

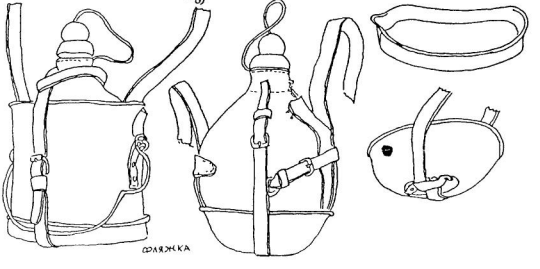

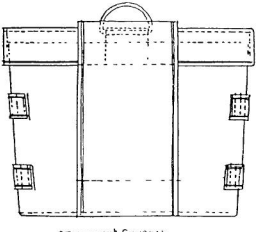

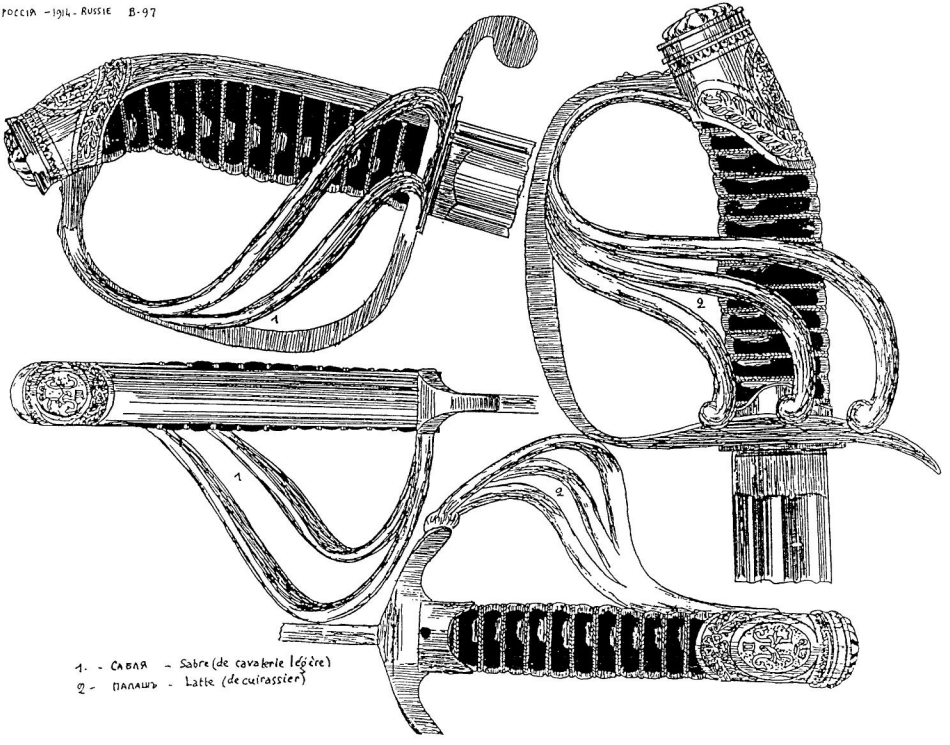

1. – САБЛЯ – Sabre (de cavalerie légère)
2 – ПАЛАШЪ – Latte (de cuirassier)

РОССИЯ - 1914 - RUSSIE B-98

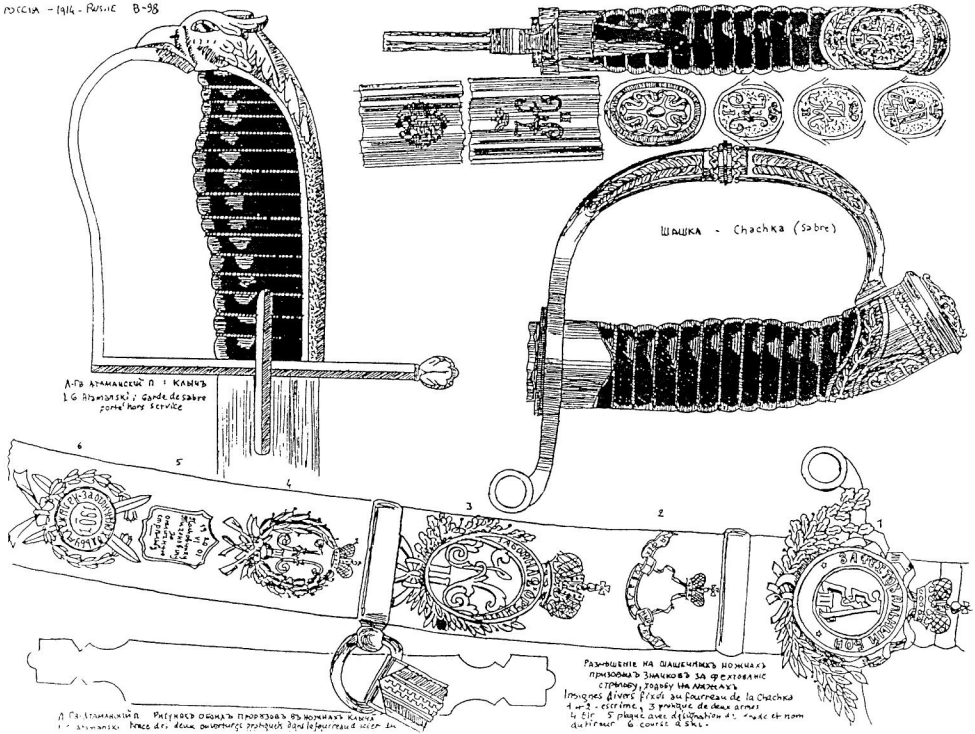
Л-гв Атаманскій П. : Клинъ
1 G Atamanski ; Garde de sabre
porte' hors service
Шашка - Chachka (Sabre)
Л-гв Атаманскій П. Рисунокъ обозначаетъ расположеніе знаковъ на ножнахъ клинка
1 - Atamanski Place des deux insignes divers sur le fourreau de la lame
Разныя знаки на шашечныхъ ножнахъ
Insignes divers placés sur fourreau de la Chachka
4 et 3 - escrime, 3 pratique de deux armes
4 et 5 plaque avec désignation de l'arme et nom du régiment 6 corset à 5 plis.